HEMLIG

2019-09-19

SOLNA TINGSRÄTT

B 6112-19
Aktbilaga 28

2019-09-19 Sekretess enligt 35:12 OSL/D Löfgren e.u. D Dietze

Polisen

HEMLIG

Förundersökningsprotokoll

Åklnr
AM-89998-19

Signerat av
Pontus Bark

Signeringsdatum
2019-09-18 13:00

Arkiv/Åkl. ex

Enhet
Polisregion Stockholm, Grova brott 7 PO Sthlm Nord

Handläggare (Protokollförare)
Pontus Bark

Undersökningsledare
Leonardo Roseneld

Polisens diarienummer
5000-K789601-19 5000-K802545-19

Datum
2019-09-18

SOLLENTUNA TINGSRÄTT
Avdelning
INKOM: 2019-09-19
MÅLNR: B 6112-19
AKTBIL: 28

Personer i ärendet

Målsägande	Målsägandebiträde/Stödperson/Särskild företrädare
[redacted]	Stahre, Kristofer, förordnad 2019-06-27

Förtursmål	Beslag	Målsägande vill bli underrättad om tidpunkt för huvudförhandlingen
Nej	Finns	Ja

Ersättningsyrkanden	Tolk krävs

Misstänkt (Efternamn och förnamn)	Personnummer
Säbb Hjerth, John Robin	19991128-7937

Brott
Barnpornografibrott, internetrelaterat, Försök till människorov

Delgiven information om förenklad delgivning vid ett personligt möte genom att skriftlig information överlämnats

Underrättelse om utredning enligt RB 23:18a Underrättelsesätt, misstänkt	Underrättelse utsänd	Yttrande senast	Underrättelse slutförd
	2019-09-03	2019-09-17	2019-09-18
Försvarare Karl Harling, förordnad 2019-07-19	2019-09-03	2019-09-17	2019-09-18

Underrättelsesätt, försvarare	Resultat av underrättelse mt	Resultat av underrättelse försv
	Ej erinran	Ej erinran

Brott i ärendet

Brottsbeskrivning
Barnpornografibrott, internetrelaterat

Brottsplatsadress	Händelse inträffad	Händelse inträffad mellan
Majsvägen 12	2019-05-24 :	- - - - -

Aktör	Roll
Hjerth, John Robin	Misstänkt person

Brottsbeskrivning
Försök till människorov

Brottsplatsadress	Händelse inträffad	Händelse inträffad mellan
Mälarvyn	2019-06-26 15:15	- - - - -

Aktör	Roll
Andersson, Bengt Ove	Vittne
Bergvall, Lennart Per Erik	Vittne
Bråsjö, Johan Stureson	Vittne
Dalquist, Ingrid Elisabet	Vittne
Ekenhill, Jan Håkan	Vittne
Eriksson, Hans Erik	Vittne
Hjerth, John Robin	Misstänkt person
[redacted]	Anmälare
Lindegren, Anne-Marie	Vittne
Stefansson, Petra Helena	Vittne
Svensson, Björn Gunnar	Vittne
Thorsell, Anna Maria Sara Fredrika	Vittne
[redacted]	Vittne
	Målsägande
	Vittne
Westerberg, Bo Fritiof	Vittne
Österholm, John Otto	Vittne

HEMLIG

Notering

Rörligt bildmedia redovisas på extern CD-skiva.
Siodmaterial finns i utredningen.

HEMLIG

Innehållsförteckning

Diarienr	Uppgiftstyp	Sida
	Anmälan - försök till människorov	
5000-K789601-19	Anmälan Försök till människorov Ekerö	1
	Bilaga: Ursprunglig anmälan	
	Händelserapport omaskat HR	3
	Anmälan samt PM- Barnpornografibrott	
5000-K802545-19	Anmälan Barnpornografibrott, internetrelaterat	8
	Bilaga: Ursprunglig anmälan	
	PM	9
	PM PM från ärende K1079934-19	11
	Bilaga: PM från ärende K1079934-19	
	..	
	Brottsplats och flyktväg	
	Foton brottsplats samt gångväg	
5000-K789601-19	Kartbild med markerad brottsplats	14
	Fotografi(er) Brottsplats	15
	Fotografi(er) Foton, gångväg sjötutsikten - mälarvyn	20
	PM om körbar gångväg	
	PM Körbar gångväg	32
	Bilaga: Karta över Sandudden	
	...	
	Målsäganden	
	Förhör målsäganden	
	Förhör med målsägande, [redacted]	36
	Förhör med målsägande, [redacted]	38
	Bilaga: [redacted]skiss under förhöret	
	Förhör med målsägande, [redacted] Förhör [redacted]	69
	Bilaga: Bild/Foto	
	Bilaga: Förklaringar	
	Sammanfattningar	
	PM Sammanfattning barnförhör [redacted]	95
	PM Sammanfattning [redacted] förhör	98

Skada målsäganden

Fotografi(er) Skada målsäganden.....105

Beslag från målsäganden

Beslagsprotokoll, 2019-5000-BG68950.....110
Beslagsprotokoll, 2019-5000-BG73562.....111

PM spårsäkring målsäganden

Tjänsteanteckning Gällande spårsäkring.....112

...

Målsägandens föräldrar

Förhör målsäganden föräldrar

Förhör Pappa

Förhör med vittne, [redacted] Pappa till målsägaren.....113
Förhör med vittne, [redacted] Pappa till mä.....114
Förhör med annan, [redacted] Pappa till mä.....115

Förhör mamma

Förhör med vittne, [redacted] Mä Mor.....117

...

Vittnen

Förhör vittnen till brottet

Förhör [redacted]

Förhör med vittne, [redacted] Lillasyster tlll målsägaren.....120
Förhör med vittne, [redacted] Lillasyster till mä.....122
Förhör med vittne, [redacted] Förhör [redacted] 136
Bilaga: Bilder
Bilaga: Förklaringar
PM Sammanfattning [redacted] förhör.....155

Förhör Ann-Marie

Förhör med vittne, Lindegren, Anne-Marie Vittnet i bilen bakom mt bil.....159
Förhör med vittne, Lindegren, Anne-Marie Förhör 2 Anne-Marie.....161

Förhör Håkan

Förhör med annan, Ekenhill, Jan Håkan Sjöutsikten 26.....165

Vittnen med övriga iaktagelser

Vittnen med övriga iaktagelser

Förhör med vittne, Holm Reise, Birgitta Susanne Jacqueline Man iakttagen Träkvista torg..... 166

Förhör med vittne, Eriksson, Hans Erik Mälarvyn 5.....168

Förhör med annan, Lindegren, Anne Marie Förhör Anne.....169

Förhör med vittne, Henkow, Hugo Lennart Dörrknackning Mälarvyn 13 LGH 1002..... 171

Förhör med vittne, Magnusson, Anna-Lena Dörrknackning, Mälarvyn 13, LGH 1302..... 173

Förhör med vittne, Söderstedt, Hans Rune Dörrknackning Mälarvyn 7 LGH 1003..... 175

Förhör med vittne, Sundberg, Anna Sofie Matilda Dörrknackning, Sjöutsikten 1..... 177

Förhör med vittne, Jansson, Nils Ingvar Dörrknackning Mälarvyn 1 LGH 0902..... 179

Förhör med vittne, Sundberg, Soile Irmeli Dörrknackning, Sjöutsikten 1.....180

Förhör med vittne, Norrgård, Helén Margareta Dörrknackning, Mälarvyn 11 lgh 0802..... 182

Förhör med vittne, Westerbom, Erik Patrik Såg märkligt individ kl 20:00.....183

Förhör med annan, Stagmo, Sandra Marie Isabelle Förhör Sandra Stagmo.....184

Förhör med vittne, Pettersson, Ing-Britt Margareta Dörrknackning Mälarvyn 13 LGH 123..... 186

Förhör med vittne, Tangen, Andreas Dag Mikael SJÖUTSIKTEN 18.....188

Förhör med vittne, Malmström, Margit Anna Elisabet Dörrknackning Mälarvyn 5..... 189

Förhör med annan, Rau, Caroline Catrine Förhör med Caroline Rau som inkommit med tips..... 190

...

Övervakningskameror samt jämförelse

Övervakningskameror

Övervakningsfilm gångväg från brottsplats

PM PM, Ekenhills övervakningsfilm....192

Bilaga: PM med bilder

PM Tidssynk Håkans film....199

Tjänsteanteckning Genomgången Håkan film....200

Övervakningsfilm Winab

PM Övervakningsfilm Ekerövägen 110....201

Bilaga: PM Övervakningsfilm Ekerövägen 110

Tjänsteanteckning Övervakningsfilm "Winab" -Ekerövägen 110....204

Cirkle K

PM ÖV Film Cirkle K 2019-06-26 15:00-16:00.... 205

OKQ8 Skå

PM Robins korttransaktioner OKQ8 Skå 26 juni....206

Bilaga: Bild/Foto

Tidsstämplar Övervakningsfilm

PM Övervakningsfilm - tider....211

Jämnförelse SAAB

PM Kontakt med Solna Saabservice, Mats Riesel Bil och....212

Tjänsteanteckning 213

Kartläggning Saab 9-3 Aero 05-07

PM Saab 9-3 Combi Aero, årsmodell 2005-2007.... 214

Bilaga: Text

...

Kartläggning av misstänkt samt fordon

Initiala misstanken mot Robin

PM Initiala misstanken mot Robin Säbb Hjerth....222

Inköp misstänkt - kvitton och övervakningsfilm

Inköp 19:e - brottsverktyg

PM PM, inköp Claes Olsson, buntband och silvertejp....223

Bilaga: Kvitto samt bilder

PM Inköp av Ghoulmask, Buttericks....226

Bilaga: a - Transaktion

Bilaga: c - Ghoulmask

Coop Stenhamra
Kvitto Coop Stenhamra....231
PM Övervakningsfilm Coop Stenhamra 190626....233
Bilaga: 1.Pm
Biltema
PM Inköp på Biltema 190625 och 190627....239
Bilaga: 1.Pm
Jula
Kvitto Jula Bromma Blocks 190627....250
...

XCY787

Protokoll fordonsundersökning samt foton XCY787
Protokoll Fordonsundersökning XCY787....251
Protokoll Fotodokumentation spår dna och miljöspårstejper....265

Fordon XCY787
PM Slagstafärjan XCY787....275

Förhör tidigare ägare till MTs bil
Förhör med vittne, Sadeghi Shirazi, Ali....276
...

Övrig kartläggning

Tjänstgöringslista Robin
Tjänstgöringslista Robin juni-juli Circle K....277

Misstänkt Robins familj
Förhör med annan, Säbb Hjerth, Karl Alexander....279
Förhör med annan, Hjerth, Karl Stefan....281
Förhör med vittne, Hjerth, Karl Stefan....284
Förhör med annan, Hjerth, Karl Stefan Förhör med Stefan....286
Förhör med annan, Hjerth, Karl Stefan Förhör Stefan Hjerth....287
Förhör med annan, Hjerth, Berit Margareta....290

Förhör övriga bekanta till misstänkt
Förhör med vittne, Leopoldson, Per-Olof....292

Förhör med vittne, Nedrud Lövgren, Ann-Charlott Förhör Ann-Charlott Lövgren 293
Förhör med vittne, Bohlin Engström, Anna Sophia Malani 295
Förhör med vittne, Kelishadi, Mir Arya Förhör Arya 297
PM Samtal Arya 299

Övrigt

Utfärdad O-bot 190615, kl 00:10 300
PM SL Access kort 301
PM Fiskeklubben Pliggen 302
PM Kontroutdrag 303
PM Försök till människorov - Ekerö 305
PM Skå återvinningscentral och registrerat kort 307
PM Kontroll av Puls & Träning, Träkvista, Ekerö 308

...

Analyser av telefon, dator och USB

Telefonanalys

Telefonanalys gällande Robin Säbb Hjerth 309
Bilaga: Täckningskarta 007A2275 - 8821 Tappström 30 grader
Bilaga: Täckningskarta 009817C3 - 6083 Vårberg 300 grader
PM Gällande mobiltelefon 2019-5000-BG77176-3 322
Protokoll Mobil 2019-5000-BG77176-2 323

Granskningsprotokoll

5000-K802545-19 Protokoll Granskningsprotokoll 327
PM Från granskning av digitala beslag 337
Bilaga: Bild/Foto
5000-K789601-19 PM IT-protokoll 344
Bilaga: Bilaga IT-protokoll
Bilaga: Bilaga UT-protokoll 1.1
Bilaga: Bilaga UT-protokoll 1.2

...

Resultat NFC

Resultat NFC

NFC Delredovisning 1, Rättelse (DNA) 2019-08-28 underskriven 421
NFC Delredovisning 1, (DNA) 2019-08-07 underskriven 428

NFC Delredovisning 2, (DNA) 2019-08-22 underskriven.pdf.....435
NFC Delredovisning 3, (textila fibrer) 2019-08-27 underskriven.....438
NFC Meddelande 1 (textila fibrer) 2019-08-29 underskriven.....443
NFC Slutredovisning, (Hår) 2019-08-28 underskriven.....445
PM Samtal med [redacted] [redacted] beträffande [redacted] hår.....450
NFC Komplettering, (Hår) 2019-08-29.docx underskriven.....451
...

Förhör misstänkt

Förhör misstänkt Robin

Förhör med annan, Säbb Hjerth, John Robin XCY787.....456
Bilaga: Foto
5000-K802545-19 Förhör med misstänkt, Säbb Hjerth, John Robin 459
Förhör med misstänkt, Säbb Hjerth, John Robin Första förhöret.....460
5000-K789601-19 Förhör med misstänkt, Säbb Hjerth, John Robin 24;8 Förhör.....462
Förhör med misstänkt, Säbb Hjerth, John Robin Förhör 2.....464
Förhör med misstänkt, Säbb Hjerth, John Robin Förhör 3.....468
Bilaga: 1.Karta
Förhör med misstänkt, Säbb Hjerth, John Robin Förhör 4.....475
Bilaga: Förevisade kartor-bilder
Förhör med misstänkt, Säbb Hjerth, John Robin Förhör 5 Robin.....486
Bilaga: Förhörsbilaga, bilen
Bilaga: Förhörsbilaga kartbild
Förhör med misstänkt, Säbb Hjerth, John Robin Förhör 6 Robin.....501
Bilaga: Bilaga 1
Bilaga: Bilaga 2
Bilaga: Bilaga 3
Bilaga: Bilaga 3, ytterligare kort
Bilaga: Bilaga 4
Bilaga: Bilaga 5
Bilaga: Bilaga 6
Bilaga: Bilaga 7, undersökta områden FIBER i bilen
Bilaga: Bilaga 8 diskrensning
Förhör med misstänkt, Säbb Hjerth, John Robin Förhör 7 Robin.....521
...

Tvångsmedel, beslag, hussrannsakan MT

Tvångsmedel misstänkt

Kroppsbesiktning avseende Hjerth, John Robin, Topsning.....532

Kroppsbesiktning avseende Hjerth, John Robin, Daktning.....534
Frihetsberövande avseende Hjerth, John Robin, Västerort cell 15 (1608-19)....536

Beslag

Husrannsakan misstänkt

Husrannsakan avseende Hjerth, John Robin, ...538
Resulterade i beslagsprotokoll: 2019-5000-BG77176.....540
Husrannsakan, ...544
Husrannsakan avseende Hjerth, John Robin, Husrannsakan Majsvägen 12.....545

PM husrannsakan misstänkt

PM Husrannsakan Majsvägen 12 2019-07-19.....547
PM Husrannsakan Majsvägen 12 2019-07-25.....549
Bilaga: Bild från COOP Stenhamra
PM Husrannsakan Majsvägen 12 22/8.....551
Bilaga: Foton garaget
PM PM husrannsakan.....564
Bilaga: Plats för anträffande av USB
Husrannsakan avseende Hjerth, John Robin, Husrannsakan Majsvägen 12.....568
Resulterade i beslagsprotokoll: 2019-5000-BG92368.....570

Beslag från misstänkt

Beslagsprotokoll avseende Hjerth, John Robin, 2019-5000-BG77175.....571
Husrannsakan avseende Hjerth, John Robin, ...572
Beslagsprotokoll, 2019-5000-BG80379.....574

Personalia

Bilaga skäligen misstänkt, Säbb Hjerth, John Robin.....575

Polisen

Huvudanmälan

HEMLIG 1

5000-K789601-19

Anmälningsuppgifter

Anmälningsdatum: 2019-06-26 18:47
Anmälningssätt: Polisanställd i tjänst

Enhet: 531370IG2, BF-IGV 2 LPO Vällingby
Anmälningsansvarig: Lundberg, Johan

Rubrik: Försök till människorov Ekerö

Brott/Händelse

Försök till människorov
Mälarvyn, Ekerö

Brottskod 0430
Områdeskod 23K0100253220270

Onsdag 2019-06-26 15:15

[redacted]	Anmälare
[redacted]	Målsägande
Eriksson, Hans Erik	Vittne
Lindegren, Anne-Marie	Vittne
[redacted]	Vittne

Fritext

Patrull 33-3110 bestående av pa Lundberg / pa Belousova blev beordrade av RLC till [redacted] på [redacted] med anledning av att en flicka blivit indragen i en bil.

BROTT
Okänd gärningsman är misstänkt för FÖRSÖK TILL MÄNNISKOROV den 2019-06-26 klockan sa 15.15 på Mälarvyn på Ekerö genom att tvinga in målsägande i en bil mot hennes vilja i syfte att förgripa sig på målsägande.

HÄNDESLE
Målsägande och hennes syster går från Trakvistavallen och var på väg hem. När de befinner sig på Mälarvyn så tar en okänd man tag i målsägande och tvingar in henne i baksätet på en bil. Målsägandes syster springer och gömmer sig i närheten. Målsägande lyckas få upp bakdörren och ta sig ur bilen och få hjälp av en förbipasserande. Gärningsmannen kör från platsen längs Mälarvyn i riktning mot vändplanen.

BESLAG
Målsägandes tröja samt t-shirt togs i beslag.

SIGNALEMENT
Man

20-30 år
Grå mjukiskläder
Normal kroppsbyggnad
Svart rånarluva
Grönblå ögon

Gärningsmannen körde i väg i en äldre mörkblå kombi som var kantig och matt i lacken. Eventuellt en Volvo.

ÖVRIGT
Bilder i FILIP
Förhör
PM

Beslut om förundersökning

Datum: 2019-06-26 Beslut av: Nyberg, Sofia
Förundersökning inleds
Det finns anledning att anta att brott som hör under allmänt åtal har förövats.

KC-POLIS

Händelserapport: **5301-20190626-0662 (AVSLUTAD)**

2019-06-26 15:36:07	0401, OLAGA FRIHETSBERÖVANDE	5301-20190626-0662 / 5301	TEL	GRUND
Prio.:(2) 2 SKYNDSAMT	OLAGA FRIHETSBERÖVANDE	VÄLLINGBY	Ansvarig tjg nr:053850	
Operatör:3JONA	Operatör:3KLRE	531370 (6574285,1612243)	-RLC53-836	

Adressinformation	
[redacted]	
Platsinfo:	[X] Adressvaliderad

Åtgärdskod
UTFÖRT

Anmälarinformation
[redacted]
PAPPA [?] Media [N] Kontakta anmälaren
Notes:

Datum/tid		
Påbörjad HR	2019-06-26	15:36:07
Parkerad	2019-06-26	15:36:41
Registrerad	2019-06-26	15:36:50
Beordrad	2019-06-26	15:43:34
Påbörjat uppdrag	2019-06-26	16:26:49
Klar på plats	2019-06-26	17:58:04
Återöppnad	2019-06-27	15:33:28
Klar	2019-06-26	20:14:14
Avslutad	2019-06-27	15:34:45

Patrullaktivitet

33-3110	2019-06-26	15:43:34	053850	055191	Beordrad
	[redacted]				
33-3110	2019-06-26	15:44:37	053850	055191	Beordrad
	MEDDELANDE SÄNT [redacted] ; PK 2154;				
33-3110	2019-06-26	15:44:37	053850	055191	Beordrad
	MEDDELANDE SÄNT 053850 BELOUSOVA [redacted]				
33-3110	2019-06-26	15:44:37	053850	055191	Beordrad
	MEDDELANDE SÄNT 055191 LUNDBERG [redacted]				
33-3110	2019-06-26	16:26:50	053850	055191	Påbörjat uppdrag
	132144				
33-3110	2019-06-26	17:56:05	053850	055191	Klar_på_plats
	[redacted]				
33-3110	2019-06-26	17:58:04	053850	055191	Klar_på_plats
	[redacted]				
33-3110	2019-06-26	20:14:15	053850	055191	Ledig
	[redacted]				

Relation:

HÄNDELSE - REL.	5301-20190627-0323 LÄNKADE AV OPERATÖR: 3LING
PERSON - ANMÄLARE	[redacted]
PERSON - MÄ	
PERSON - VITTNE	

Fritext				
ÅTKOMSTSKYDDAT HR: AV RLC	2019-06-26	15:36:21	RLC53-836	3JONA
--	2019-06-26	15:36:53	RLC53-836	3JONA
EN PERSON SKA HA FÖRSÖKT DRA IN INR TVÅ BARN I EN BIL SOM HADE MASKERAD SITT ANSIKTE	2019-06-26	15:37:22	RLC53-836	3JONA
-	2019-06-26	15:37:23	RLC53-836	3JONA
EN GRANNE LYCKADES AVBRYTTA DETTA	2019-06-26	15:37:29	RLC53-836	3JONA
-	2019-06-26	15:37:30	RLC53-836	3JONA
DET HÄNDE FÖR 20 MIN SEDAN	2019-06-26	15:37:43	RLC53-836	3JONA
-	2019-06-26	15:37:44	RLC53-836	3JONA
DETTA SKA HA HÄNT VID MÄLLARENVYN VID KORSNINGEN EKERÖVÄGEN/MÄLARVYN	2019-06-26	15:38:58	RLC53-836	3JONA
-	2019-06-26	15:38:59	RLC53-836	3JONA
SKA VARIT EN MBLÅ BIL	2019-06-26	15:39:11	RLC53-836	3JONA
-	2019-06-26	15:39:11	RLC53-836	3JONA
DOM TROR ATT DET ÄR EN VOLVO, EN GAMMAL HÄRRGÅRDSVAGN	2019-06-26	15:39:30	RLC53-836	3JONA
-	2019-06-26	15:39:31	RLC53-836	3JONA
BILEN FÖRSVANN MOT EKERÖVÄGEN	2019-06-26	15:40:26	RLC53-836	3JONA
-	2019-06-26	15:40:27	RLC53-836	3JONA
RLC-BEFÄL INFO	2019-06-26	15:41:25	RLC53-801	3MATW
VB INFO	2019-06-26	15:42:40	RLC53-805	3TOIB
LARMA UT	2019-06-26	15:42:44	RLC53-805	3TOIB
BIL TILL MÄ	2019-06-26	15:42:48	RLC53-805	3TOIB
.	2019-06-26	15:43:01	RLC53-828	3KLRE
33-3110 BEORDRAD VIA DRAG/SLÄPP	2019-06-26	15:43:34	RLC53-828	3KLRE
Personnr: [redacted]	2019-06-26	15:45:39	RLC53-836	3JONA
ANMÄLARE [redacted]	2019-06-26	15:45:39	RLC53-836	3JONA
-	2019-06-26	15:45:44	RLC53-836	3JONA
BIL UTLARMAD ORDER NV	2019-06-26	15:45:49	RLC53-836	3JONA
33-3110 Påbörjat uppdrag	2019-06-	16:26:49	SYSAWSRV	SYSTEM

	26			
33-3110 Klar_på_plats	2019-06-26	17:56:05	RLC53-812	3ANSO
Personnr: [redacted]	2019-06-26	17:56:37	RLC53-812	3ANSO
MÅLSÄGANDE [redacted]	2019-06-26	17:56:37	RLC53-812	3ANSO
-	2019-06-26	17:56:43	RLC53-812	3ANSO
MÄS LILLA SYSTER BLEV EJ INDRAGEN I BILEN, SÅLEDES EJ MÄ	2019-06-26	17:57:26	RLC53-812	3ANSO
Personnr: [redacted]	2019-06-26	17:57:41	RLC53-812	3ANSO
VITTNE [redacted]	2019-06-26	17:57:41	RLC53-812	3ANSO
-	2019-06-26	17:57:45	RLC53-812	3ANSO
PTRL SKRIVER PÅ FÖRSÖK TILL MÄNNISKOROV	2019-06-26	17:57:54	RLC53-812	3ANSO
Åtgärdskod: 101, 108	2019-06-26	17:58:04	RLC53-812	3ANSO
(RLC)	2019-06-26	17:58:04	RLC53-812	3ANSO
UND FLAGGA SATT	2019-06-26	18:03:54	RLC53-802	3SAKR
Gripna Omhä Övr.fb.	2019-06-26	20:14:14	RLC53-802	3SAKR
5301-20190626-0662 AVSLUTAD	2019-06-26	20:14:14	RLC53-802	3SAKR
5301-20190626-0662 Läst/skrivit ut HRPC-389456 -> PR549687 (from PC-389456) in session 5	2019-06-27	09:41:34	PC-389456	022506
Utskriftsorsak:BEGÄRT AV MAGNUS HAGBERG.	2019-06-27	09:41:34	PC-389456	022506
Länkad Per Händelse 5301-20190627-0323	2019-06-27	09:52:44	RLC53-828	3LING
TIDIGARE ÅTGÄRDSKOD(ER):101 108	2019-06-27	15:33:26	RLC53-801	3SAKR
ÅTERAKTIVERAD RLC53-801	2019-06-27	15:33:28	RLC53-801	3SAKR
ÖPPNAD IGEN PGA FEL HÄNDELSEKOD	2019-06-27	15:34:06	RLC53-801	3SAKR
ÅTKOMSTSKYDD BORTTAGET:: AV RLC	2019-06-27	15:34:14	RLC53-801	3SAKR
AVSLUTAT AV RLC53-801(ACTION)	2019-06-27	15:34:45	RLC53-801	3SAKR
Gripna Omhä Övr.fb.	2019-06-27	15:34:45	RLC53-801	3SAKR
Åtgärdskod: 123	2019-06-27	15:34:45	RLC53-801	3SAKR
5301-20190626-0662 AVSLUTAD	2019-06-27	15:34:45	RLC53-801	3SAKR
Tilläggstext				
MEDDELANDET SKICKAT TILL: 33-3110( ), 33-3110(053850 BELOUSOVA), 33-3110(055191 LUNDBERG): [redacted]; PK 2154; KONTROLL PERSON/FORDON; KONTROLL PERSON/FORDON; [redacted]; 6574285; 1612243	2019-06-26	15:44:37	RLC53-828	3KLRE

TÄNK PÅ SEKRETESSEN INNAN DU LÄMNAR UT HR TILL ALLMÄNHETEN

KC-POLIS

5301-20190627-0323 (AVSLUTAD)

Händelserapport:

2019-06-27 09:49:45	9018, BEVAKNINGSUPPDRAG	5301-20190627-0323 / 5301	EGET	GRUND
Prio.:(3) 3 NÄRTID	*TRYGGHETSSKAPANDE*	VÄLLINGBY	Ansvarig tjg nr:014474	
Operatör:3LING	Operatör:3LING	531370 (6574288,1614247)	-RLC53-828	

Adressinformation	
EKERÖ	
TRÄKVISTA, TRÄKVISTA, EKERÖ, 17836	
Platsinfo:	[X] Adressvaliderad

Åtgärdskod
UTFÖRT

Anmälarinformation
33-4220 [?] Media [N] Kontakta anmälaren
Notes:

Datum/tid		
Påbörjad HR	2019-06-27	09:49:45
Parkerad	2019-06-27	09:49:45
Registrerad	2019-06-27	09:49:45
Beordrad	2019-06-27	09:49:45
Påbörjat uppdrag	2019-06-27	09:49:45
Klar	2019-06-27	14:15:34
Avslutad	2019-06-27	14:15:34

Patrullaktivitet					
33-4220	2019-06-27	09:49:45	014474	004684	Ledig
	BEGÄRT EGET HR RLC53-828 5301-20190627-0323				
33-4220	2019-06-27	09:49:45	014474	004684	Beordrad
	, ,				
33-4220	2019-06-27	09:49:45	014474	004684	Påbörjat uppdrag
	, ,				
33-4220	2019-06-27	09:50:24	014474	004684	Påbörjat uppdrag
	EKERÖ, EKERÖ, EKERÖ, EKERÖ				
33-4220	2019-06-27	09:50:53	014474	004684	Påbörjat uppdrag
	EKERÖ, TRÄKVISTA, TRÄKVISTA, EKERÖ				
33-4220	2019-06-27	14:15:34	014474	004684	Ledig
	EKERÖ, TRÄKVISTA, TRÄKVISTA, EKERÖ				

Relation:	
HÄNDELSE - REL.	5301-20190626-0662 LÄNKADE AV OPERATÖR: 3LING

Fritext				
33-4220 BEGÄRT EGET HR	2019-06-27	09:49:45	RLC53-828	3LING

33-4220 Påbörjat uppdrag	2019-06-27	09:49:45	RLC53-828	3LING
TRYGGHETSSKAPANDE	2019-06-27	09:51:15	RLC53-828	3LING
TRÄKVISTA	2019-06-27	09:51:20	RLC53-828	3LING
MAA HÄNDELSE UNDER GÅRDAGEN	2019-06-27	09:51:25	RLC53-828	3LING
Länkad Till Händelse 5301-20190626-0662	2019-06-27	09:52:44	RLC53-828	3LING
Gripna Omhä Övr.fb.	2019-06-27	14:15:34	RLC53-828	3LING
Åtgärdskod: 123	2019-06-27	14:15:34	RLC53-828	3LING
5301-20190627-0323 AVSLUTAD	2019-06-27	14:15:34	RLC53-828	3LING

Polismyndigheten
Tänk på sekretess vid utlämnande
TÄNK PÅ SEKRETESSEN INNAN DU LÄMNAR UT HR TILL ALLMÄNHETEN

Polisen

Huvudanmälan

HEMLIG 8

5000-K802545-19

Anmälningsuppgifter

Anmälningsdatum: 2019-06-29 14:31
Anmälningssätt: Skrivelse

Enhet: 5800UTIND1, Desk 1 NIB NOA
Anmälningsansvarig: Blixt, Liza

Rubrik: Barnpornografibrott, internetrelaterat

Brott/Händelse

Barnpornografibrott, internetrelaterat
Majsvägen 12, Stenhamra

Brottskod 1608
Områdeskod 23K0300253250310

Fredag 2019-05-24
Hjerth, John Robin

Misstänkt person

Fritext

REACT

Det har kommit till Polismyndighetens kännedom att det skett olaglig fildelning av dokumenterade sexuella övergrepp mot barn där en eller flera svenska IP-adresser har identifierats av organisationen NCMEC. Filerna innehåller material som är bedömt som olagligt enligt svensk lagstiftning.

BROTTET
Misstänkt har via Internet och med hjälp av fildelning delat dokumenterat övergreppsmaterial 2019-05-24.

ÖVRIGT
Övrig information bifogas i ett separat PM i DurTvå.

Beslut om förundersökning

Datum: 2019-07-01 Beslut av: Andersson, Emil
Förundersökning inleds
Det finns anledning att anta att brott som hör under allmänt åtal har förövats.

PM

Datum
2019-06-28

Diarienr
REACT 2019-236

Polismyndigheten
NOA
Nationellt IT-brottscentrum
Desken

PM FÖRUTREDNING

Bakgrund
Med stöd av tre rapporter från NCMEC kan en svensk IP-adress länkas till dokumenterat övergreppsmaterial som delats via Google.

Materialet består av 219 stycken filer som till största del föreställer poseringsbilder på nakna ej färdigpuberterade flickor, och är bedömd av undertecknad att utgöra barnpornografi enligt svensk lagstiftning.

IP-spårning
IP-spårning har ej gjorts i ärendet då det i rapporterna finns en stor mängd olika adresser varav ingen förekommer specifikt för uppladdningstillfället.

Begäran om information från ESP (Electronic Service Provider)
Begäran om abonnentuppgifter har skickats till Google i syfte att få ut mer information. Det gav dock ingen ny information utöver det som redan fanns i rapporterna från NCMEC.

Inre slagning och kontroll av öppna källor
Personen som delat det olagliga materialet har uppgett namnet Robin Larsson, e-postadresserna robinlarsson602@gmail.com, larssonlukas10@yahoo.com och telefonnummer 0763220280.

Sökning på telefonnumret via öppna källor (hitta.se och eniro) gav ingen träff.

Förfrågan på telefonnumret har gjorts till Swish och gav resultatet nedan:
Telefonnummer: 0763220280
Personnummer: 199911287937
Bank: Handelsbanken

Slagning på personnumret i PIL ger följande träff: Robin Säbb Hjerth, Majsvägen 12, 17963, Stenhamra.

Analys

Med stöd av ovan begäran om information, slagningar, och informationen från NCMEC så kan Robin Säbb Hjerth misstänkas för att ha begått den brottsliga handlingen.

Då det är flera mantalsskrivna på adressen (personens far, mor och bror) kan ytterligare utredning behövas för att fastställa vem som begått den brottsliga handlingen.

Övrigt

Då samma användarnamn och telefonnummer förekommit i tre olika rapporter så har dessa samlats i detta ärende och finns att tillgå i utredningsmaterialet.

Tillgång till utredningsmaterial

För att få tillgång till materialet kontakta Desken på Nationellt IT-brottscentrum på e-postadress itbrott.desk.noa@polisen.se eller på telefonnummer +46105641730 ange K-nummer eller diarienumret som är angivet i sidhuvudet.

Namn: Liza Blixt
Titel: Handläggare/ Granskare

Polisen

HEMLIG

PM

PM från ärende K1079934-19

Signerad av

Signerad datum

Enhet
Polisregion Stockholm, Grova brott 7 PO Sthlm Nord

Diarienr
5000-K802545-19

Uppgiftslämnare	Datum	Tid
Bark, Pontus	2019-09-10	14:17

Beslag verkställt	Material för analys
Nej	Nej

Mottaget	Mottaget datum	Tid

Sätt på vilket uppgift lämnats

Upprättad av
Pontus Bark

Uppgiften avser
PM från ärende K1079934-19

Uppgift
PM från ärende K1079934-19

PM

Polisen

Datum
2019-08-30

Diarienr
REACT 2019-387

Polismyndigheten
NOA
Nationellt IT-brottscentrum
Desken

PM FÖRUTREDNING

Bakgrund
Med stöd av en rapport från NCMEC kan en svensk IP-adress länkas till dokumenterat övergreppsmaterial som har delats via Facebook.

Materialet består av en bild föreställande en närbild på en ung flickas kön samt en vuxen person hand som särar på blygdläpparna.
Bilden är bedömd av undertecknad att utgöra grov barnpornografibrott enligt svensk lagstiftning

Inre slagning och kontroll av öppna källor
I rapporten från NCMEC har användaren av facebook-kontot robin.sabbhjerht.39 registrerat namnet Robin Säbb Hjerth samt mobiltelefonnumret 0763220280.
Vid kontroll i Swish får man resultatet att mobiltelefonnumret är registrerat på just en Robin Säbb Hjert.

Sökning i PIL på namnet ger endast ett resultat:
19991128-7937
Johan Robin Säbb Hjerth
Majsvägen 12
17963 Stenhamra

Analys
Då namnet på Facebook-kontot stämmer in på Robin Säbb Hjerths samt att han brukar det mobiltelefonnummer som är registrerat på kontot så pekar detta på att det är Robin Säbb Hjerth som ligger bakom delningen av övergreppsmaterialet.
Det ska dock tas i beaktande att någon annan kan ha haft tillgång till Robin Säbb Hjerths facebook-konto vid den tiden som delningen av övergreppsmaterialet ägde rum.

PM

Riskbedömning

HÖG RISK

Robin förekommer sedan tidigare i följande ärenden:

5000-K789601-19

5000-K802545-19

Tillgång till utredningsmaterial

För att få tillgång till materialet kontakta Desken på Nationellt IT-brottscentrum på mejl itbrott.desk.noa@polisen.se eller på telefonnummer +46105641730 ange K-nummer eller diarienumret som är angivet i sidhuvudet

Namn: Jelena Tintor Rydwik

Titel: Handläggare/Granskare

Kartbild med markerad brottsplats , 2019-08-20 08:16 diarienr: 5000-K789601-19

HEMLIG 14

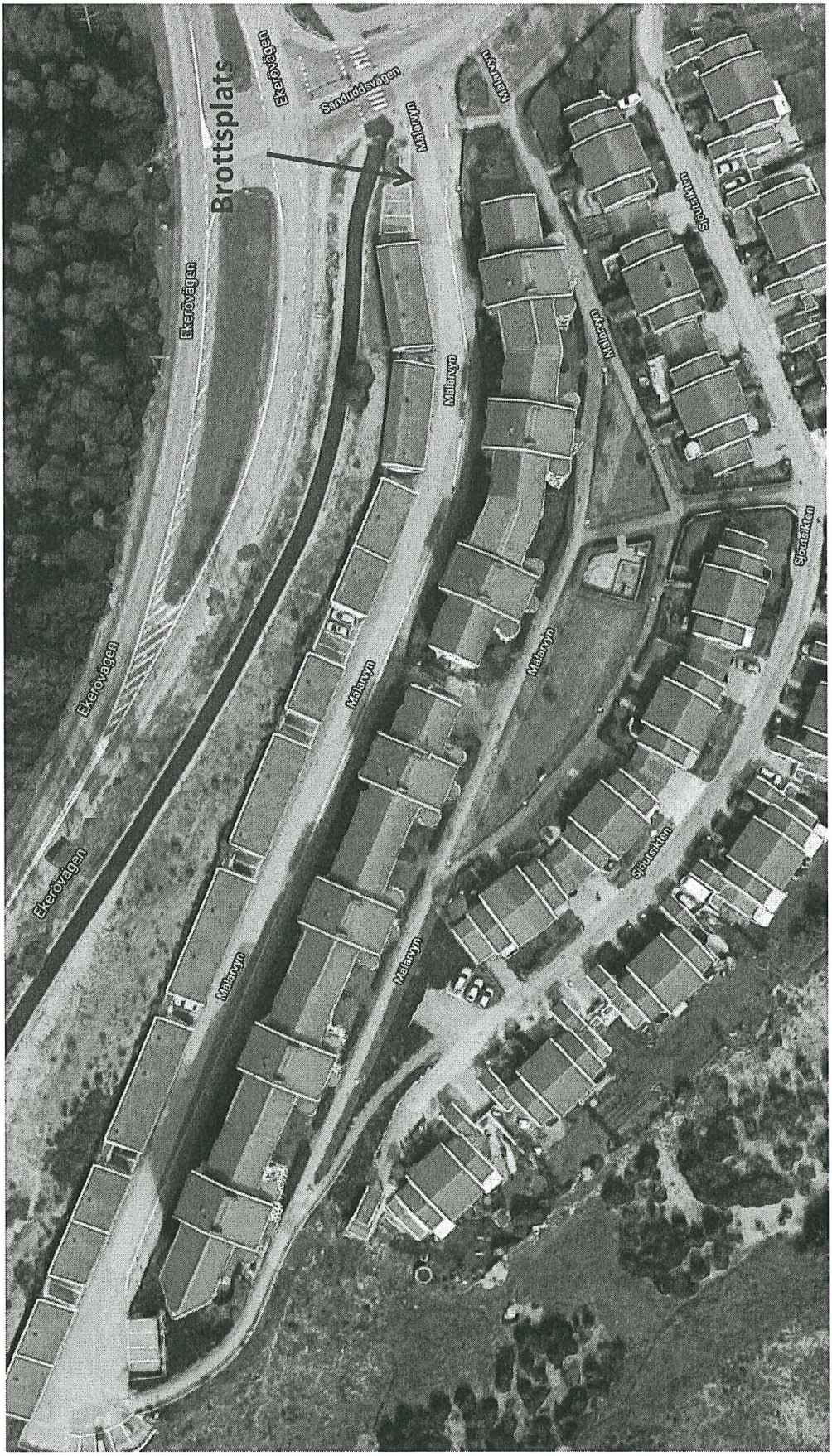

Polisen

Datum
2019-06-30

Diarienummer
5000-K789601-19

Bildbilaga

ANTECKNINGAR

Brottsplatsen, Mälarvyn

HEMLIG 16

Brottsplattsen. Bild tagen från Sanduddsvägen mot Mälarvyn

Brottsplatsen, Mälarvyn

Brottsplatsen. bild tagen från Mälarvyn mot Sanduddsvägen

Brottsplatsen. bild tagen från Mälarvyn mot Sanduddsvägen

HEMLIG 42) 20

Polisen

Datum
2019-08-07

Diarienummer
5000-K789601-19

Bildbilaga

ANTECKNINGAR

HEMLIG 21

Gångväg mellan Sjöutsikten/Mälarvyn

HEMLIG 22

Gångväg mellan Sjöutsikten/Mälarvyn

Gångväg mellan Sjöutsikten/Mälarvyn

HEMLIG 24

Gångväg mellan Sjöutsikten/Mälarvyn

HEMLIG 25

Gångväg mellan Sjöutsikten/Mälarvyn

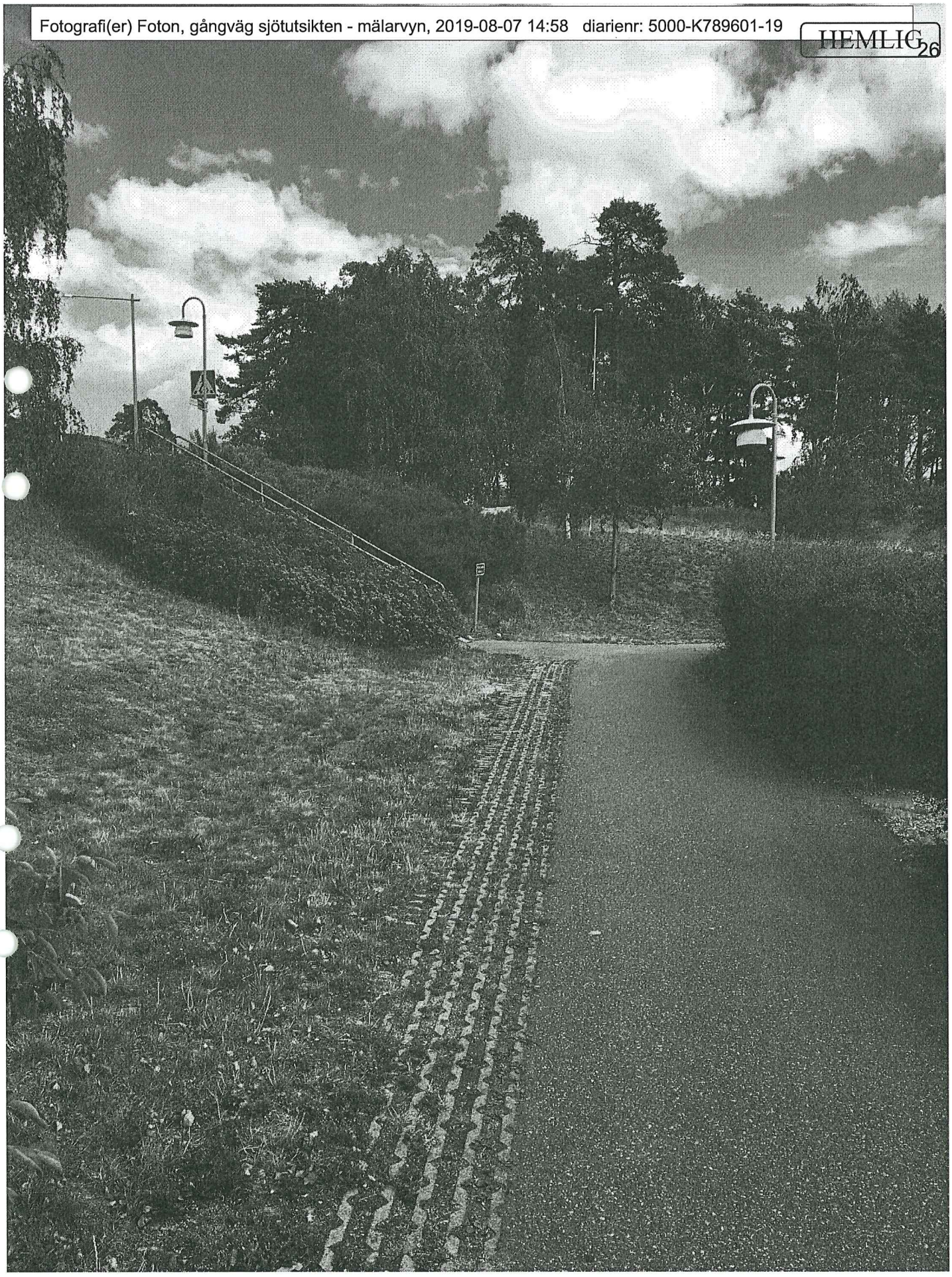

Gångväg mellan Sjöutsikten/Mälarvyn

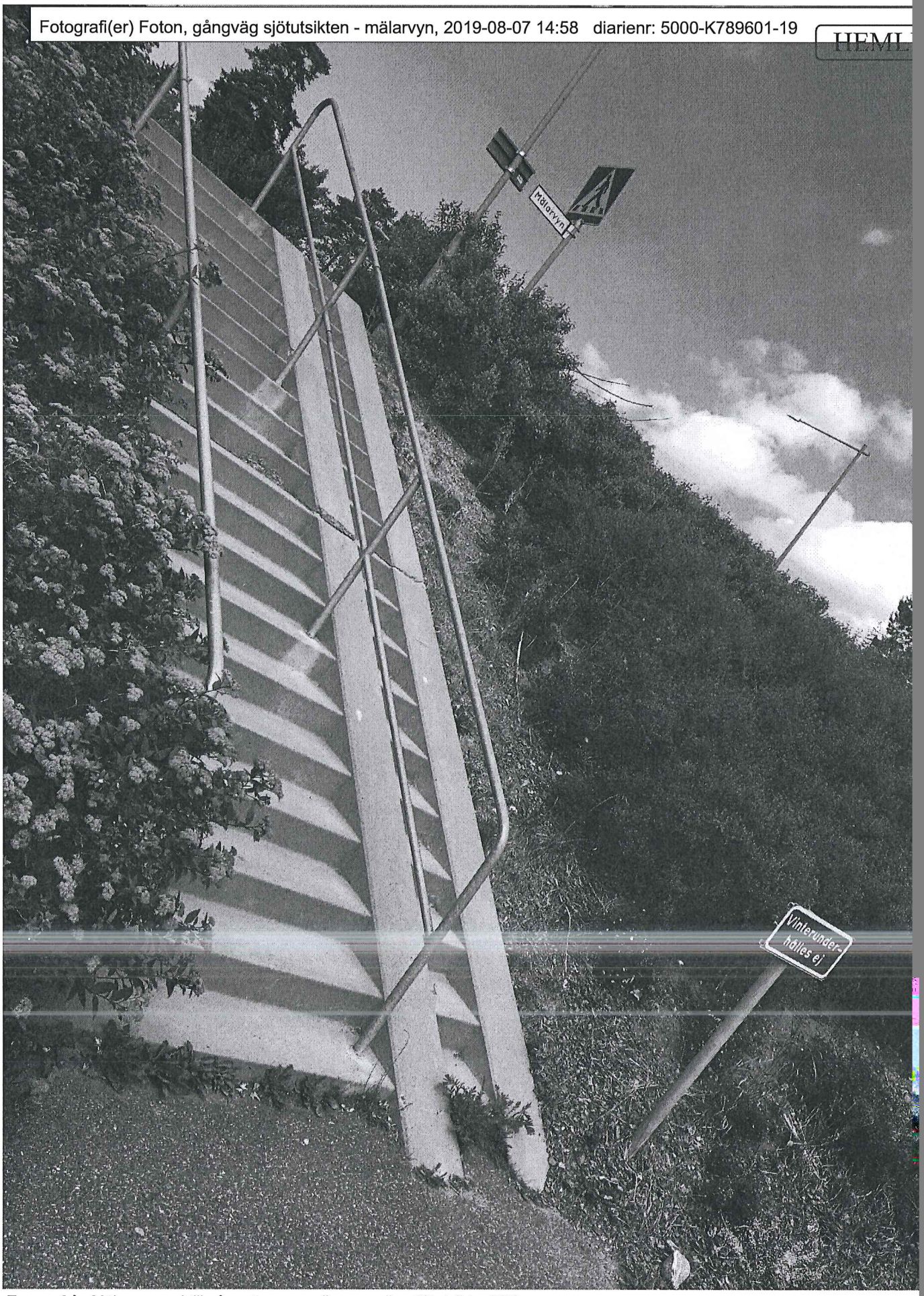

Trappa från Mälarvyn ned till gångvägen som ligger mellan Sjöutsikten/Mälarvyn

HEMLIG 28

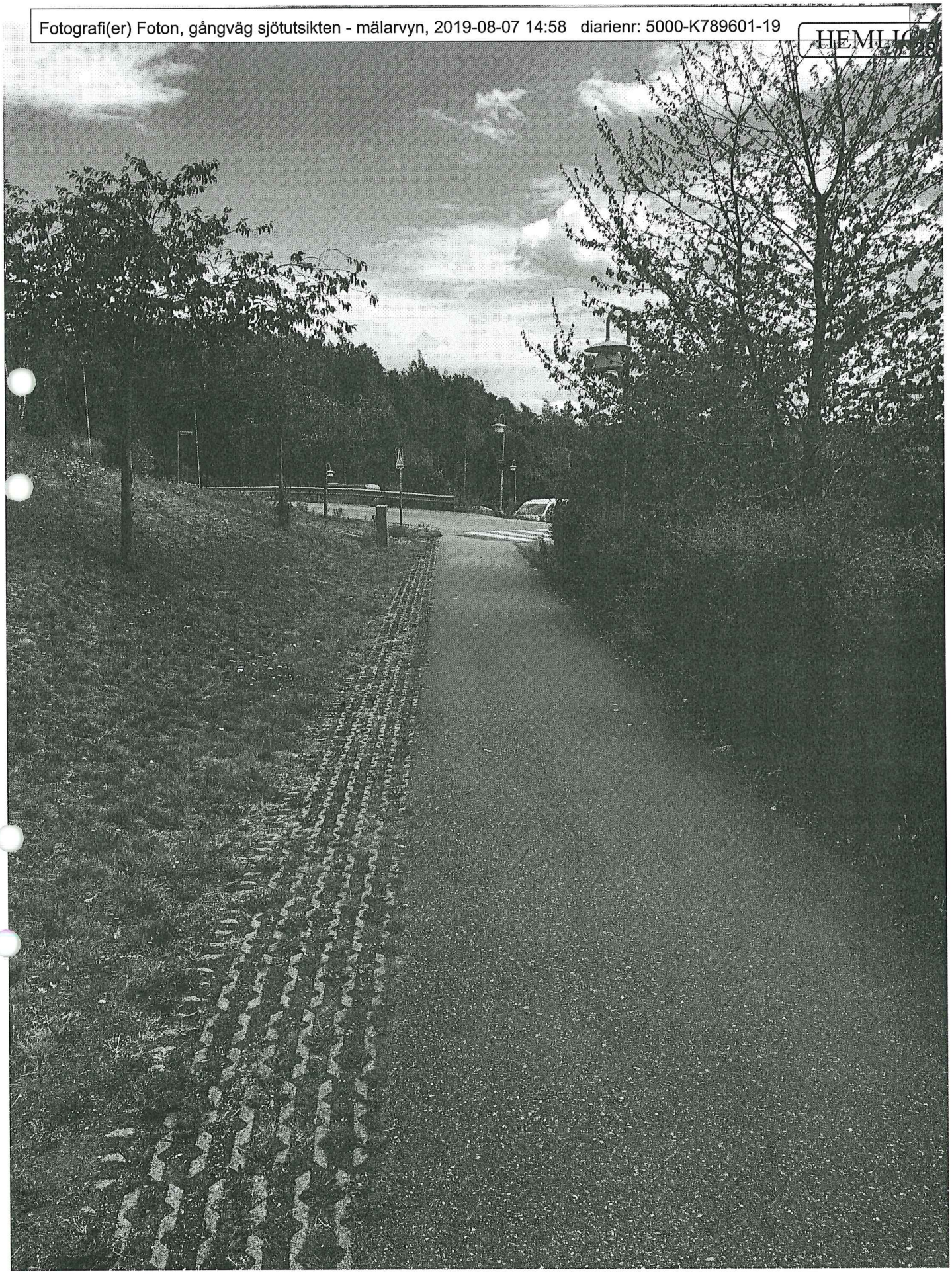

Gångväg mellan Sjöutsikten/Mälarvyn

Cykelväg som går bakom Mälarvyn. Trolig flyktväg för gärningsmannen. Går ej att svänga ner till höger då det är för smalt för fordon. Gärningsmannen har troligtvis svängt höger i övre delen av bilden i höjd med Sjöutsikten 1.

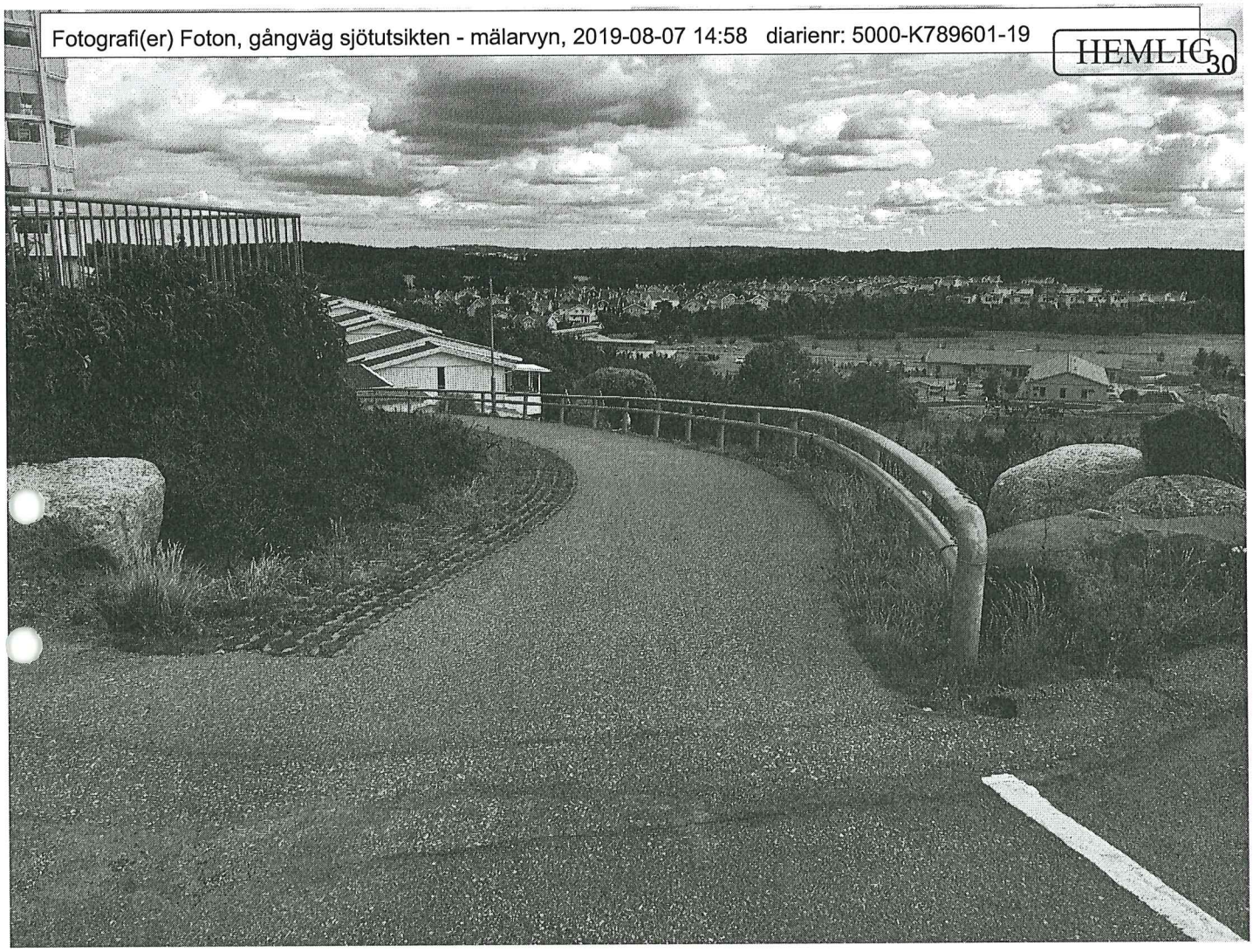

Cykelväg som går ner bakom Mälarvyn 13. Trolig flyktväg för gärningsmannen.

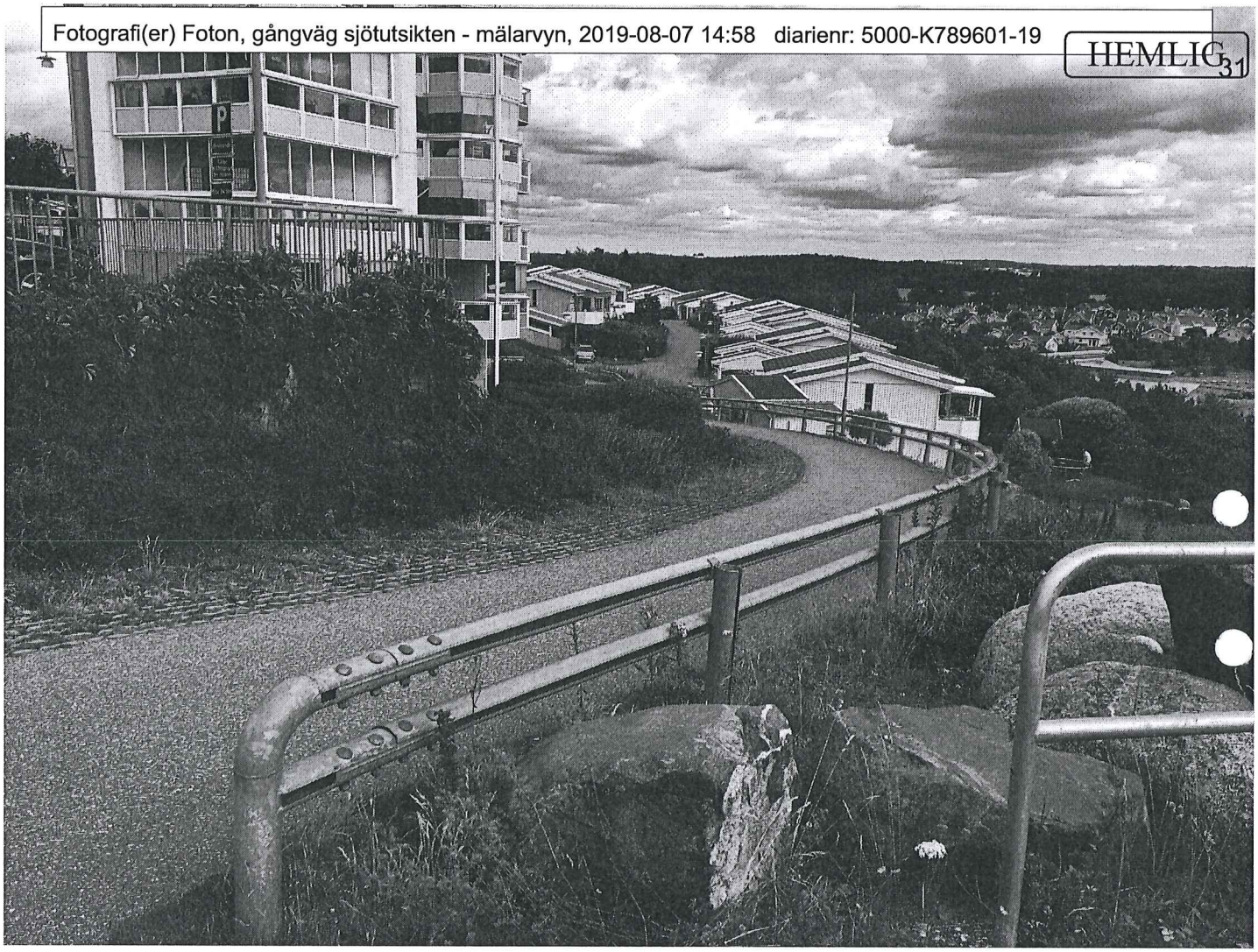

Cykelväg som går ner bakom Mälarvyn 13. Trolig flyktväg för gärningsmannen.

Polisen

PM

Körbar gångväg

Signerad av

Signerad datum

Enhet
Polisregion Stockholm, Grova brott 6 PO Sthlm Nord

Diarienr
5000-K789601-19

Uppgiftslämnare	Datum	Tid
Elmgren, Lillemor	2019-07-08	13:35

Beslag verkställt	Material för analys
Nej	Nej

Mottaget	Mottaget datum	Tid

Sätt på vilket uppgift lämnats

Upprättad av
Lillemor Elmgren

Uppgiften avser
Smitvägen mellan Sandudden till Fantholsvägen, Ekerö

Uppgift

Den 8 juli åkte Lillemor Elmgren, Mona Redaelli, Emma Eldmalm och Brita Nääs från Märarvyn in på gångvägen vid vändzon. Vi körde gångvägen mellan Mälavyn och Sjöutsikten via krossgatan in på en liten smal gångväg som kom ut på Fantholmsvägen. Denna körning gjordes för att se om gärningsmannen kört den vägen för att komma på Ekerövägen längre bort från Mälarvyn.
Den korta gångvägen mellan Krossgatan och Fantholmsvägen är smal och har en kraftig böj ca 10 meter in, Emma gick till forts för att se om det gick att köra. Högst osannorlikt att någon som inte kände till gångvägen skulle vågat köra in, det var mycket trångt och ingen fri sikt. Det gick att köra igenom utan några problem och vi körde upp Fantholmsvägen och kom upp på Ekerövägen närmare Träkvista.

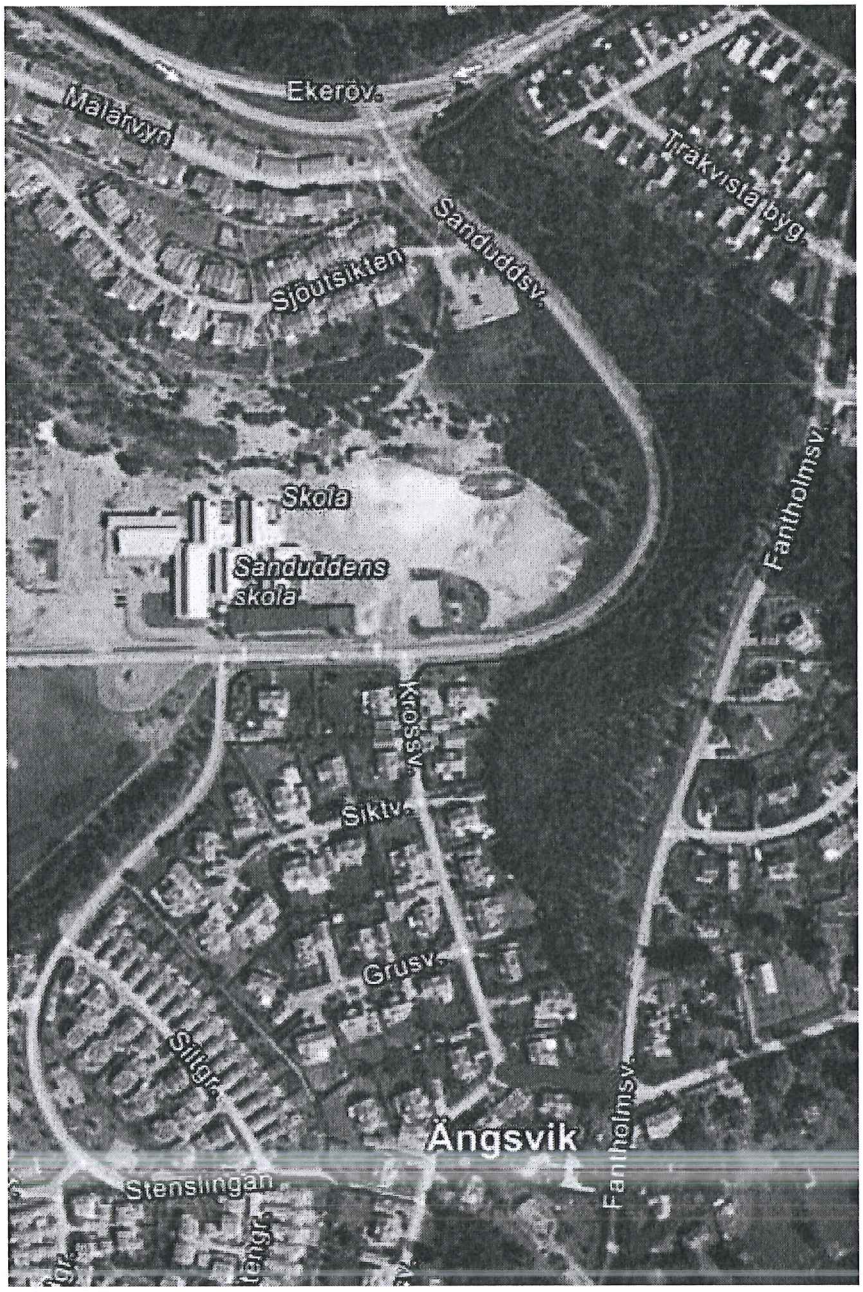
Ekerövägen
Mälarvyn
Trakvistabyg.
Sanduddsv.
Sjöutsikten
Skola
Sanduddens skola
Fantholmsv.
Krossv.
Siktv.
Grusv.
Stigen
Ängsvik
Stenslingan
Fantholmsv.

Sanduddsv.
Fantholmsv.
Krossv.
Siktv.
Grusv.
Krossv.
Fantholmsv.
Ängsviksv.
Ängsvik

Polisen

Förhör

Signerat av

Signerat datum

Enhet
Polisregion Stockholm, BF-IGV 6 LPO Vällingby

Diarienr
5000-K789601-19

Hörd person		Personnummer
[redacted] [redacted]		

Den hörde är	ID Styrkt	Sätt	Ställning till misstänkt - målsägande - vittne
Målsägande	Ja	Bild i RES	

Tolk

Språk

Brottsmisstanke / Anledning till förhöret
Hörs som målsägande

Underrättad om misstanke	Underrättad om rätt till försvarare (best i FUK 12§ iakttagna)	
Försvarare/ombud önskas	Försvarare/ombud närvarande	Godtar den försvarare som rätten förordnar

Förhörsledare	Förhörsdatum	Förhör påbörjat	Förhör avslutat
Nadja Belousova	2019-06-26	16:30	17:00

Förhörsplats	Typ av förhör	Förhörssätt
[redacted]	RB 23:6	

Förhörsvittne

Utskrivet av
NB

Berättelse

Närvarande vid förhöret är [redacted] pappa [redacted]

FL: Vad har hänt?
[redacted] och [redacted] är på väg hem från Träkistavallen. [redacted] går i förväg, [redacted] går bakom. [redacted] kommer till korsningen Mälarvyn/Sanduddsvägen. Precis efter övergångsstället på Mälarvyn vänder hon sig om och ser en blå bil som svänger in på Mälarvyn. [redacted] tror att det är någon som bor där. [redacted] fortsätter gå. Bilen stannar. Någon tar tag i [redacted] bakifrån och börjar dra henne bakåt in i baksätet i den bilen. Bildörren står öppen när [redacted] blir indragen. Säten är nedfällda. Mannen kastar in [redacted] i bilen och hon hamnar på rygg. Mannen försöker putta in hennes fötter. [redacted] sparkar bort hans händer. Dörren stängs. Mannen sätter sig i bilen men hinner inte starta bilen. [redacted] ser att dörren på andra sidan inte är låst. [redacted] öppnar dörren på andra sidan och kliver ut, tar sin väska och springer därifrån.

[redacted] ser en kvinna som kör in på vägen och knackar på hennes bils fönsterruta. [redacted] berättar för kvinnan att mannen försökte ta henne. Sedan kommer [redacted] nedspringandes från elhuset. [redacted] och [redacted] får skjuts av kvinnan.

FL: Vad gör mannen när du springer ut?
Mannen gör inget när [redacted] springer ut. När han ser kvinnan i bilen så börjar han köra iväg.

FL: Sa mannen något?
Mannen pratade inget alls.

FL: Fanns det några andra personer i närheten?

Det fanns inga andra personer i närheten.

FL: Hur såg mannen ut?
Mannen hade en svart huva så bara ögon syntes.

FL: Hur såg hans ögon ut?
Grönblåa ögon

FL: Kunde du se vad han hade för hårfärg?
Nej.

FL: Kunde du se hans ögonbryn?
Nej.

FL: Vad hade han för kläder på sig?
Mjukiskläder

FL: Vad menar du när du säger mjukiskläder?
Gråa mjukiskläder

FL: hur såg hans kropp ut?
Han var normalstor.

FL: Hur gammal tror du att han är?
Han var ung mellan 20-30 år gammal.

FL: Hur såg bilen ut?
En blå bil, äldre.

FL: Såg du vart han tog vägen sen?
Han körde in mot vändplatsen på Mälarvyn.

FL: Hur lång tid tar det att gå från Träkvistavallen till Mälarvyn?
Det tar cirka 10-15 min att gå

[redacted] visar upp ett sår på ryggen som hon fått i samband med att mannen kastade in henne i bilen.
[redacted] vill inte tillägga något till ovanstående.

Ej uppläst och godkänt

Polisen

Förhör

Signerat av

Signerat datum

Enhet
Polisregion Stockholm, Grova brott 6 PO Sthlm Nord

Diarienr
5000-K789601-19

Hörd person [redacted] [redacted]

Personnummer

Den hörde är	ID Styrkt	Sätt	Ställning till misstänkt - målsägande - vittne
Målsägande	Ja	passfoto	

Tolk

Språk

Brottsmisstanke / Anledning till förhöret
Hörd om händelsen

Underrättad om misstanke

Underrättad om rätt till försvarare (best i FUK 12§ iakttagna)

Försvarare/ombud önskas

Försvarare/ombud närvarande

Godtar den försvarare som rätten förordnar

Förhörsledare	Förhörsdatum	Förhör påbörjat	Förhör avslutat
Hilda Lundgren Ramsten	2019-06-27	14:10	15:35

Förhörsplats	Typ av förhör	Förhörssätt
Barnahus Stockholm Södermalm	RB 23:6	Videobandsförhör

Förhörsvittne

Utskrivet av

Berättelse

Förhöret äger rum på Barnahus Stockholm City. I medhörningsrummet finns polis Fredrik Heidenberg, målsägandebiträde Emma Ragnarsson, polis Maria Axelsson. Åklagare Leonardo Roseneld finns med på videolänk.

FL: Förhörsledare Hilda Ramsten
[redacted] Hörd person [redacted]

FL: Och det är liksom grejer som kan, Ja men man ha dom och sitta och pilla med om man känner för det när man sitter och pratar.

[redacted] Mm.

FL: Så du får jättegärna låna de en stund.

[redacted] Mm.

FL: Ja, men du [redacted] Välkommen hit.

[redacted] Tack.

FL: Jag heter alltså Hilda

[redacted] Mm.

FL: Och jag är polis. Och jag jobbar med att prata med barn om saker som dom har varit med om och sådär. Och idag ska jag prata med dig.

[redacted] Mm.

FL: Mm. För du har ju sett redan att det här rummet har kameror. Det finns en mikrofon och vi spelar in det som vi säger. Och du vet om att Fredrik och Emma sitter i rummet bredvid och lyssnar och tittar och så. Och ett par personer till. Ja, så vi kommer sitta en stund och prata och sen tar vi en paus och så kommer vi tillbaka och pratar igen. Och om det blir så att jag väntar för länge med pausen och du behöver en paus, säg till mig då.

[redacted] Mm.

FL: Så tar vi paus när du vill. Ja, har du några frågor till mig nu?

[redacted] Nej.

FL: Nej. Om det dyker upp någon fråga då frågar du bara.

[redacted] Mm.

FL: Och då så när man sitter här inne då är det några grejer som vi ska försöka komma ihåg och hjälpas åt. Och då är det en grej det är att vi ska förstå varandra du och jag.

[redacted] Mm.

FL: Det är jätteviktigt. Så om jag säger något som du inte förstår, säg det då. Fråga mig.

[redacted] Mm.

FL: Mm, bra. Och sen ifall jag frågar dig nånting som du inte vet svaret på då ska du säga det att jag vet inte.

[redacted] Mm.

FL: Det är viktigt. Så att du inte sitter och försöker gissa för hör inne ska vi inte gissa. Inte du och inte jag heller. Jag får inte heller gissa. Är du med på det?

[redacted] Mm.

FL: Mm, bra. Då så. Och så tänkte jag såhär att du och jag ska först innan vi börjar prata om varför du kom hit idag.

[redacted] Mm.

FL: Så ska vi provprata lite. Och det är för att du ska hinna känna lite hur det är att prata med mig. Och så hinner jag höra lite hur gör just [redacted] när hon berättar sådär.

[redacted] Mm.

FL: Så först gör vi det en liten stund. Och då skulle jag vilja att du berättar nåt för mig, nåt som du har gjort som var roligt.

[redacted] När jag var på Friidrottsskolan idag.

FL: Ja.

[redacted] Så fick vi först hoppa höjdhopp och då försökte jag liksom, alltså det var som, när jag försökte hoppa så var det liksom som att jag hoppa jämnfota istället för att liksom typ hoppa som man skulle göra.

FL: Mm.

[redacted] Och då blev det väldigt jobbigt och då behövde jag göra om det flera gånger, men till slut så lyckades jag göra det. Och då höjde dom ett snäpp och så fortsätter dom så jag tror att jag klarade typ 95 som bäst.

FL: Klarade 95. Mmhm.

[redacted] Och sen så skulle vi stöta kula, men jag var inte så jättebra på det för jag kastade hela tiden istället för att stöta.

FL: Ah.

[redacted] Men jag försökte, men alltså det var enda, jag försökte hålla, man skulle ju hålla handleden still, men jag kunde liksom… det gick inte alls bra, men jag kastade ganska långt ändå.

FL: Mmhm, ok. Berätta mer om den här kulstötningen.

[redacted] Det var såhär man fick stå i led liksom såhär namn, såhär bokstavsordningen såhär, till exempel Anna stod först och sen Alfred och…

FL: Aha.

[redacted] Och sen så fick vi såhär i turordning gå fram och stöta kula och sen så var det såhär ett måttband så att dom mätte hur långt man hade kastat eller stött och sen så skrev dom ner det på papper och sen så får man ute på såhär när man har gjort klart hela friidrottsveckan så skriver dom ut hur långt man klarade kasta, hur långt man sprang och så.

FL: Mmhm.

[redacted] Liksom hur långt man klarade.

FL: Mm.

[redacted] Och då när jag skulle, det var såhär man fick inte gå framför linjen för då blir det ett ogiltigt kast. Så det var jättemånga som hehe, såhär bara man råkade nudda andra sidan så blir det ett ogiltigt kast.

FL: Mm.

[redacted] Så det var en person sim hade kastat jättelångt och bra. Och sen så råkade den gå över, men då gildes det inte och sen kastade den mycket dåligare och det, och då blev det giltigt, men det var det vi gjorde. Men sen igår så kasta vi spjut och diskus och såhär va het… jag vet inte vad det är, men det är typ såhär små, små typ en boll fast den har typ såhär den är lite såhär formad.

FL: Mmhm, mm.

[redacted] Och sen visslar den när man skjuter den. Och så är den som fjädrar här bak såhär.

FL: Mmhm.

[redacted] Fast det är bara plast. Men såna fick vi också skjuta. Och det var liksom, det var väldigt svårt att kasta spjut för det var liksom, man… jag fattade inte riktigt hur man skulle liksom, det var lite sådär, det kom inte långt även fast man liksom känna nu kommer den komma långt. Men den kom ändå inte långt. Det var lite såhära, och då vet man inte hur man skulle göra att kasta längre. Men sen det som jag tyckte var nog var roligast det var nog att kasta diskus. För det var såhär väldigt, det var ganska svårt att få det till att det blir liksom rakt och långt för det är ganska svårt att få den så att det brukar liksom komma åt sidan och så.

FL: Mm. Du jag tänkte på den, för du berättar om en boll och så visa du hur den var formad.

[redacted] Mm.

FL: Du sa att den var plast. Beskriv den bollen så noga du kan för mig.

[redacted] Den kan vara olika färger och sen, den är typ som en sån hära amerikansk fotboll.

FL: Jaha.

[redacted] Fast lite mindre.

FL: Mm.

[redacted] I den här formen här, så. Sen har den såhär små jack såhär. Och därifrån visslar den när man skjuter, det kommer in luft där. Sen brukar den, den brukar vara såhär grå-randig och sen är det någon annan färg till exempel grön eller orange eller så. Sen den hära grejen här bak så en pinne, eller sån plastgrej och sen sticker det ut såhär från alla sidor. Och sen, och så försöker man kasta den så långt man kan och, men det är liksom såhär man måste hålla på ett speciellt sätt så måste man sikta uppåt och inte neråt och så.

FL: Jaha. Ok. Jag blir jättenyfiken för jag har aldrig gjort något sånt. Men när kastade du en sån boll senast?

[redacted] Det var nog idag.

FL: Jaha.

[redacted] Det var såhär, vi skulle köra brännboll fast så skulle vi köra friidrottsgrej så då skulle man hoppa över såhär häckar.

FL: Mm.

[redacted] Och sen skulle man nudda en kon för att man ska kunna stanna där sen. Och sen skulle man, och då skulle man kasta en sån där så långt man kunde så skulle alla springa efter den och så skulle dom bränna efter en.

FL: Mmhm, ok. För när du beskrev bollen så sa du att den, att det brukar vara grå ränder. Jag tror att du sa så.

[redacted] Mm.

FL: Och just den bollen som ni använde idag. Hur ser den ut?

[redacted] Den, det fanns, vi hade två stycken.

FL: Ja.

[redacted] Den ena var lite sne och den var orange och lite grå.

FL: Hm.

[redacted] (Ohörbart) och så hade vi en som var grön och den var lite såhär. Den hade också ränder och så var den, men den var liksom ganska rak och den, den gick… när man liksom sköt den så gick det mycket bättre att skjuta rakt

FL: Mmhm.

[redacted] Medans när man sköt med den andra orange så kunde den liksom åka snett eftersom att den hade liksom, den var lite sne där bak.

FL: Mm. Mm ok. Ja, men tack. Du har berättat många saker för mig och flera saker som jag inte känner till. Märker att du är bra på att minnas. Men ungefär såhär som vi har pratat nu kommer vi att fortsätta prata när vi pratar om varför du är här.

[redacted] Mm.

FL: Hur känns det att vara här hos mig?

[redacted] Ja det känns väl helt ok, alltså det är inte nå, alltså jag hade hellre velat stanna och göra liksom slut-stafetten och det

FL: Ja.

[redacted] Men det känns ju inte som att jag inte kan gå hit för att jag är liksom ledsen och så.

FL: Ok, mm. Ja men tack för att du kom.

[redacted] Mm.

FL: Istället för att gå till slut-stafetten, mm. Men du, berätta varför du är här idag.

[redacted] För att när jag skulle gå hem från Friidrottskolan så var det en bil som körde in och då fortsätter jag gå, men sen så kom det någon bakifrån och tog tag i mig och putta in mig i bilen. Men sen så såg jag att dörrarna inte var låsta och då hoppade jag ut genom bilen och tog min väska och sprang därifrån.

FL: Mm. Berätta mer.

[redacted] När jag gick från Friidrottskolan då gick jag lite före [redacted] för att jag behövde gå på toa.

FL: Ja.

[redacted] Och när vi kom till övergångsstället så gick jag över båda övergångsställena.

FL: Mm.

[redacted] Sen titta jag bakåt och då ser jag den där blåa bilen som kommer in, men egentligen tittar jag inte om det var en bil, jag titta egentligen om [redacted] hade kommit efter mig.

FL: Mm.

[redacted] För att jag ville ju inte att hon skulle va för långt efter mig.

FL: Mm.

[redacted] Och sen så fortsätter jag gå för att hon är ganska nära och då känner jag hur nån tar tag i mig bakifrån och så försöker jag streta emot, men sen puttar han in mig i bilen. Och då fick jag sparka mot den personen, men sen så bara stänger han dörren och då tittar jag mot dörrarna om dom är låsta. Och sen då ser jag att dom inte är låsta och då öppnar jag dörren och sen så tar jag min väska och hoppar ut. Sen kommer det en annan bil bakifrån och i den, och då börjar jag knacka på rutan och då säger hon att… och så berättade jag att han, att han hade försökt liksom putta in mig i bilen. Och då när han ser att den dära kvinnan kommer, liksom har kört in och så. Då kör han iväg. Och sen så skjutsar han mig och [redacted] därifrån för [redacted] hade sprungit och gömt sig bakom ett elhus.

FL: Ja.

[redacted] Och då kör oss hem och sen så hemma så bara, först så pratar mamma och… eller pappa och den där kvinnan och, om vad som hände och så. Och sen så kom de andra två poliserna och så, och pratar med mig.

FL: Mm, ok. Visst, och jag kommer behöva fråga mer om den här händelsen som du har beskrivit.

[redacted] Mm.

FL: Tänkte att om vi börjar där, för du sa att det var någon som tog dig bakifrån.

[redacted] Mm.

FL: Om vi går tillbaka dit så försök minnas och berätta med så många ord du kan därifrån.

[redacted] När jag gick där så kände jag nån tog tag i liksom, liksom typ här nånstans

FL: Mm.

[redacted] Och började dra mig bakåt. Och jag försökte streta emot för att jag, jag visste inte vem det var. För först trodde jag att det var bara nån som, nån vanligt person
FL: Ja.

[redacted] Men sen så puttar han in mig i bilen och det var dom hära ryggstöden på baksätet nerfällda.

FL: Mm.

[redacted] Och sen så har den personen en mask. En sån här svart luva typ med där man bara ser

ögonen. Så försöker sparka mot personen för att den ska kunna, för att den ska släppa mig. Men sen så stänger den bara dörren. Och sen så sätter jag mig upp och tittar mot dörrarna, sen öppnar jag dörren på andra sidan

FL: Mm.

[redacted] Och sen hoppar jag ut och sen tar jag min väska och sen så ser jag att en annan bil kommer in och då går jag, går jag fram till den bilen och säger att den där personen puttade in mig bak, i baksätet och försökte köra bort mig därifrån. Och då när den dära mannen ser att jag, att den dära kvinnan har kommit då kör han därifrån. Och sen då efter det kommer [redacted] fram bakom elhuset

FL: Mm.

[redacted] Och sen så kör hon den där kvinnan hem oss.

FL: Just det.

[redacted] Och det var där ungefär.

FL: Vi kan stoppa där lite grann.

[redacted] Mm.

FL: Du får gärna berätta mer om det som hände sen sen, men du sa att han tog här på något sätt.

[redacted] Mm.

FL: Förklara så noga du kan hur du gjorde.

[redacted] Alltså jag kommer inte ihåg så jättemycket.

FL: Nej.

[redacted] Men alltså jag kommer ihåg att han började dra mig bakåt i alla fall, men sen så jag kommer inte, jag kommer ihåg att han tog här, men sen så vet jag inte om han tog, jag kommer inte ihåg om han tog här uppe eller jag kommer att han tog här i början, men sen kommer jag inte ihåg hur han gjorde.

FL: Mm.

[redacted] Och det, han hade bildörren öppen och när han putta in mig så liksom försökte jag slå mot fötterna mot hans ansikte för att han skulle liksom typ för att jag skulle kunna liksom gå, springa därifrån.

FL: Aha.

[redacted] Men då stängde han bara dörren och öppna dörren och satte sig där fram

FL: Ja.

[redacted] Och då var titta jag mot dörrarna och då såg att dom inte var låsta och då hoppa jag ut och sen tar jag min väska för jag vill först kunna hoppa ut själv.

FL: Mm, just det. Och du såg att dom inte var låsta.

[redacted] Mm.

FL: Berätta mer om det.

[redacted] jag tittade mot dörrarna så var dom såhär, dom här plupparna som finns såhära, och då om man trycker ner dom så är de låsta. Och om dom är uppe så är dom inte låsta och då såg jag att den dörren inte, att den där pluppen var uppe. Och då öppna jag dörren och sen tog jag min väska.

FL: Mm, ok. Berätta allt du minns om den här pluppen.

[redacted] Den var såhär svart och sen var den såhär, det var som en cylinder.

FL: Mm.

[redacted] Såhära som, den hade ett litet hål som den satt i såhär. Så man kunde om, man kunde trycka ner den, om man, och då låstes dörren. Och om den var uppe så var den ju inte låst.

FL: Just det. Ja, just det. Kan stanna upp där lite grann när du är inne i bilen och innan du har låst upp dörren.

[redacted] Mm.

FL: Beskriv insidan på bilen så noga du kan.

[redacted] I framsätet så var det liksom som en vanlig bil med såhär knappar

FL: Jaha

[redacted] Och där man kunde sätta in nyckeln och så, och ratten. Det fanns en sån hära ganska stor knapp med en sån hära triangel på.

FL: Mm.

[redacted] Mm, in, dom här bakdörrarna. Dom hade väldigt såhär sträv sida.

FL: Sträv?

[redacted] Mm. Men, och det var såhära i mitten så var det som ett litet gupp såhära.

FL: Mmhm.

[redacted] Där liksom, den som sitter i mitten kunde ha sina fötter. Sen fanns det såhär fickor där man kunde lägga sina saker på dom hära sätena framför.

FL: Mm.

[redacted] Men sen så hann jag inte se så mycket för att jag tittade inte så noga för jag ville mest därifrån.

FL: Visst, det är lätt att förstå, mm. Och strävt på insidan.

[redacted] Mm.

FL: Säg mer om det.

[redacted] Det var såhära typ som, det var inte som typ såhära sandpapper men det var liksom, som typ såhär filt fast den hade liksom gått sönder och så var det liksom som en… den hade såhär små liksom bollar av bara tyg som hade såhär fräts upp av att den bara var gammal. Och den hade liksom, den var svart såhär. Det var strävt och svart. Och det var väl… det var såhär typ som tyg fast ändå inte.

FL: Mm. Du sa något om bollar av tyg.

[redacted] Ja. Fast det var liksom mer såhär tuss, tussar av tyg.

FL: Ja.

[redacted] det var liksom som man hade satt… såg ut som nån hade försökt ta loss fast det inte hade gått så bra.

FL: Mmhm. Och så sa du nåt om att sätena var nerfällda.

[redacted] Mm.

FL: Berätta om det.

[redacted] Det såhär man kan åka i bilen, om man vill ha mer plats i baksät… såhära i bakluckan för att man ska kunna liksom få plats med grejer där då kan man fälla ner stolarna så att i baksätet så att såhär ryggstödet

FL: Mm.

[redacted] Så att man fäller ner det så. Så man får mer plats såhära.

FL: Mm.

[redacted] Och det var såhära, det var typ som en pinne som det fanns typ en, nåt plasttyg som hade hål i sig.

FL: Mm. Säg mer om det.

[redacted] Det är såhära. När man såhär flätar såna här grejer typ så.

FL: Ja.

[redacted] Och det var såna, sånt material och det var såhär väldigt små såna och så kunde man dra ut det till såhär så man kunde sätta det, för att grejerna skulle liksom packas ihop såhär, om man hade grejer därbak. Men det var liksom, det var liksom om man kunde så kunde man krypa under såhära om man ville det. Sen dom här stolarna dom var såhär svarta och det var som en plastgrej där man kunde lägga grejer för att det inte skulle bli smutsigt i såhära självaste bilgrejen.

FL: Mm. Och nu får du förlåta mig för jag hängde inte riktigt med vad var det man kunde krypa under och det här som du visade, det förstod jag inte riktigt.

[redacted] Men det finns typ ett nät.

FL: Ja.

[redacted] Dom har ju såhära hål i sig.

FL: Mm.

[redacted] Och det var typ ett nät om man säger så. Och sen så då satte typ på en såhära metallgrej som är såhär typ om det här är bakluckan.

FL: Ok.

[redacted] Då satt det såhär så att man kunde dra ut en grej den här typ såhär, ja den där plastgrejen. Dra ut den så så att dom här grejerna skulle packas ihop så man kunde titta i bakspegeln liksom där bak.

FL: Mmhm, mm.

[redacted] Och då, men eftersom att dom hade fällt ner stolarna som egentligen låg såhära

FL: Ja.

[redacted] Så kunde man krypa under här om man ville det.

FL: Ja, ok. Ja, ja, ja, mm. Vad mer minns du om insidan på bilen?

[redacted] Alltså inte så jättemycket för jag, jag var inte där inne så länge, men jag kommer ihåg att det var ganska svart i bilen.

FL: Mm.

[redacted] Väldigt mycket svarta grejer.

FL: Mm.

[redacted] Och där fram var dom liksom som en vanlig liksom framsäte. Som massa knappar och så.

FL: Just det. Och du har ju berättat många detaljer, många saker om, vad som fanns i bilen. Om du kommer på nå mer då är det bara och säga det, men jag tänkte att vi skulle just nu prata om den här personen som tog tag i dig. Berätta om honom.

[redacted] Han hade en sån här mask som var typ såhär svart som en påse typ som han hade, men det var liksom som, det var som, det var tyg.

FL: Mm.

[redacted] Som han hade satt över såhär huvudet så man bara kunde se ögonen.

FL: Mm.

[redacted] Och ögon var typ såhära blåa/gröna.

FL: Mmhm.

[redacted] Sen hade han, jag kommer inte ihåg vad han hade för kläder på sig.

FL: Nej.

[redacted] För jag tittade inte så mycket på det. Han var ganska liksom, han, han var typ såhära mellan kanske 20 och 30 åldern.

FL: Mmhm.

[redacted] Och sen så hade han såhära, han var inte såhär smal eller tjock. Han var ganska liksom mittemellan stor som en såhär vanlig person. Sen kommer jag inte ihåg så mycket mer.

FL: Mellan 20 och 30 sa du.

[redacted] Mm.

FL: Hur kommer det sig att du tänker det? Att han var…
[redacted] För att han var inte så himla lång och så hade han, han, hans liksom han var inte så himla stor och man typ såg det på liksom bara hur han liksom… man såg det liksom hur lång och så.

FL: Mm, ok. Sitter jag och tänker lite på mer jag ska fråga. Vad minns du mer om honom?

[redacted] Inte så jättemycket. Den här masken, den såg ganska hemmagjord ut. För det såg ut som att han hade klippt ut ögonen själv.

FL: Mmhm. Säg mer om det.

[redacted] Det var såhär ganska, man såg att när man hade, när man kan klippa i tyg och så då kan det bli så att när man ska klippa runda hål då kan det bli ganska svårt och liksom…

FL: Visst.

[redacted] Så det kan bli ganska hackigt såhär och det såg det ut att vara.

FL: Ja ja ja. Säg mer om den här masken.

[redacted] Den var såhära, det såg nästan ut som att den var ut och in för att dom här sömmarna, man kunde se dom här sömmarna som egentligen som skulle va till riktiga liksom, den här typ grejen. För jag vet inte riktigt var den skulle vara innan den blev till den där masken.

FL: Mm. Nu kanske du har sagt det redan men vad var det för färg på masken?

[redacted] Den var svart.

FL: Den var svart.

[redacted] Och den här bilen

FL: Mm.

[redacted] Den var i, den var ganska gammal.

FL: Mmhm.

[redacted] Gammaldags blå bil, men jag kunde inte riktigt se, alltså den var ganska kantigt bilen, där bakifrån i alla fall.

FL: Ja.

[redacted] Och där framme såg, framifrån kunde jag inte se så mycket.

FL: Men den var gammal.

[redacted] Mm.

FL: Ja, hur kommer det sig att du tänker det att den var gammal?

[redacted] För det var liksom såhär dom nyare bilarna.

FL: Mm.

[redacted] Dom såg, dom är ganska såhära, Dom ser liksom ganska moderna ut och så medans den där bilen var väldigt kantig och så såg den inte ut såhär ut som en… det var liksom inte sånt för den hära, på dom här nerfällda stolarna så, då jag vet, i alla fall i våran bil som vi har så brukar, det är inte sånt material där bak

FL: Nej.

[redacted] Utan det var något annat material och det är lite mer modernt än att det ska vara liksom, och då liksom än det dära. Och jag tror också att det är såhära att den hära sidan att den är lite såhära sträv och liksom tuff såhära, tuffsar eller vad det är såhär då… då betyder det att det ganska använt för att det ser inte ut så från början tror jag inte.

FL: Nej, just det. Mm, jag förstår. (Ohörbart). Och blå, sa du det att bilen var blå.

[redacted] Mm.

FL: Ja. Säg mer om färgen.

[redacted] Det var inte sån här blå inte sån och inte sån.

FL: Nej.

[redacted] Det var lite mer såhära mörkblå fast ändå lite glansig.

FL: Mm.

[redacted] Den var ganska, nästan som på tavlan.

FL: Ja, peka gärna vilken blå färg du menar.

[redacted] Den eller den bakgrunden.

FL: Ja, ja.

[redacted] För den, det var liksom inte jätte jätte jättemörkt. Utan det var liksom ganska mörkt.

FL: Mm.

[redacted] Nästan som den där kavajen eller vad, manteln eller, ja.

FL: Just det. Bra, så du har berättat mycket om insidan på bilen och så utsidan på bilen. Vi har pratat en del om den här personen. Vi går tillbaka till honom igen.

[redacted] Mm.

FL: För du har sagt att det var en han, och hur kommer det sig att det var en han?

[redacted] För att det var såhär att han hade ganska, händerna dom var ganska, dom såg ganska kraftiga ut och så. Och det var liksom, det såg nästan ut som en manskropp liksom.

FL: Mm, mm.

[redacted] Och därför såg jag att det var en kille.

FL: Vad var det som gjorde att det såg ut som en manskropp?

[redacted] Det var liksom, det fanns inga, det var inga bröst och så var det liksom… det var liksom, kläderna dom var liksom inte såhär så tjejiga om man säger så. Dom, men jag kommer inte ihåg hur liksom, dom var inne… dom var liksom manskläder.

FL: Ja, okej. Visst. Ja, och så berätta du ju att du såg ett, att dörren inte var låst och du tog dig ut där. Jag sitter och funderar nu men, berätta det igen från att du ser att dörren inte är låst. Berätta vad som hände därifrån.

[redacted] Då liksom hoppa jag typ dit med liksom, eller börja krypa dit

FL: Mm.

[redacted] Och sen så öppna jag dörren

FL: Mm.

[redacted] Med det här handtaget och sen så liksom hoppa jag typ ut därifrån och sen så ser jag att min väska är kvar där inne och då tar jag min väska, och jag kom inte ihåg om jag stängde dörren eller inte men sen så ser jag att en annan bil kommer in och då liksom springer jag fram till den bilen.

FL: Just det. Och du sprang fram till den andra bilen

[redacted] Mm.

FL: Vad hände med den här blåa bilen?

[redacted] När han såg att det var, att hon den där tjejen som satt där i, när jag började prata med henne då körde den iväg

FL: Mm.

[redacted] Men hon behövde ju köra oss hem

FL: Mm.

[redacted] Så att, men han körde mot en återvändsgränd

FL: Mmhm.

[redacted] För det visste ju vi som bodde där.

FL: Ja.

[redacted] Men vi kunde ju inte stanna där för att vi behövde ju åka hem.

FL: Mm.

[redacted] Så då åkte, han åkte ju ditåt men sen vet jag ju inte om han åkte tillbaka men vi vet… men jag tror att han gjorde det

FL: Mm.

[redacted] För att det är ju mest troligt att han åker, att han åker därifrån.

FL: Mm.

[redacted] Men jag vet inte helt säkert.

FL: Mm, nej. Hur är det och berätta om det här för mig?

[redacted] Det känns helt ok.
FL: Mm.

[redacted] För dom på Friidrottskolan dom visste redan om att det var liksom nån person som hade blivit utsatt.

FL: Ja.

[redacted] Men dom visste inte att det var jag.

FL: Nej.

[redacted] Men sen så berätta jag det för att dom hållde på och prata om det jättemycket och då ville jag inte att dom skulle prata om det precis hela tiden.

FL: Nej.

[redacted] Men sen så, dom slutade inte jättemycket men det var liksom bättre när dom förstod.

FL: Mm.

[redacted] Att det var jag.

FL: Ok.

[redacted] För det kändes att, det var skönt att dom visste för dom pratade nästan bara om att vem det var och så.

FL: Mm.

[redacted] Och så berätta jag också för min lärare som jag hade.

FL: Ja ok. Har du, hur kändes det när det här hände?

[redacted] Ja det var väldigt läskigt men efteråt så kändes det bara liksom bra att jag hade tagit mig ut därifrån.

FL: Verkligen, mm. Mm, läskigt sa du.

[redacted] Mm.

FL: Mm, säg mer.

[redacted] Det var liksom om man skala från 1 till 10

FL: Mm.

[redacted] Så var det typ 9-10.

FL: Mm.

[redacted] För att det var inte såhära om, det var… alltså det kändes ju läskigt

FL: Mm.

[redacted] Men det var liksom inte liksom, det var inte liksom såhär lite läskigt det var ganska, väldigt läskigt när man liksom, när man vet att den personen tänker köra en därifrån.

FL: Mm.

[redacted] Men, ja det var väldigt läskigt.

FL: Ja. När man vet att den personen tänker köra en därifrån. Hur kom det sig att du visste det?

[redacted] För att han satte sig när jag, och jag såg att han satte sig där fram

FL: Ja.

[redacted] Och det var då jag hoppa ut bilen

FL: Just det.

[redacted] För att han satte sig där fram.

FL: Mm.

[redacted] Och då visste jag att han skulle köra iväg.

FL: Mm. Just det. Tack, du har berättat så många saker.

[redacted] Mm.

FL: Du är verkligen bra på och minnas och komma ihåg. Jag tänkte att vi ska ta den där pausen nu.

[redacted] Mm.

FL: Vad tycker du om det?

[redacted] Mm det känns bra.

FL: Ja. Jag tror att jag behöver en liten paus, kanske du också. Och då kan du gå ut till pappa och till [redacted] i väntrummet.

[redacted] Mm.
FL: Ska jag gå och prata med dom där som sitter där inne och höra vad dom säger, så kommer vi tillbaka hit sen igen.

… (Paus)

FL: Ja hur är läget?

[redacted] Ja det är bra.

FL: Mm. Hur var pausen?

[redacted] Ja det, det var helt ok, det var liksom inte dåligt det var inte, ja det var

FL: Hehe

[redacted] Det var bra.

FL: Mm ok bra. Är det nåt som du har tänkt på i pausen att, just det det där kanske Hilda vill veta?

[redacted] Nej.

FL: Nej.

[redacted] Nej.

FL: Nej ok. Bra bra. Och vi ska sitta en liten stund till

[redacted] Mm.

FL: Här har jag ett papper och så har jag skrivit upp för dom som sitter där ute dom, det är många saker som dom vill veta mer om, eller ganska många i alla fall. Men jag tänkte såhär att du och jag vi gör vad vi kan

[redacted] Mm.

FL: Vi ska prata om dom här grejerna, men vi håller på så länge som vi orkar.

[redacted] Mm.
FL: Och om du blir trött

[redacted] Mm.
FL: Säg till mig då. Ok. Så vi tar en sak i taget och så ser vi hur långt vi kommer.

[redacted] Ja.

FL: Mm. Bra bra. Och då så börjar vi och liksom backar tillbaka för du berättade för mig förut att precis innan någon tog tag i dig

[redacted] Mm.

FL: Då sa du nåt om att det var vid ett övergångsställe

[redacted] Mm.
FL: Och att du såg bilen.

[redacted] Mm.

FL: Berätta om det.

[redacted] Jag tittade bakåt och såg att [redacted] var fortfarande där.

FL: Just det.

[redacted] Bakom mig.
FL: Mm.

[redacted] Och att hon precis skulle gå över övergångsstället. Och då såg jag att det var en blå bil som körde in, men jag trodde att det bara var en liksom, nån som bodde där liksom.

FL: Mm.

[redacted] Och då fortsatte jag ju och gå

FL: Mm.

[redacted] Och sen så tar han tag i mig och så.

FL: Ok. Vad såg du av den bilen då?

[redacted] Jag tittade inte så noga, jag tittade bara att det var, jag såg bara att det var en blå bil liksom

FL: Mm.

[redacted] Som körde in där.

FL: Ok. Och, ska… för såhär är det, jag har ju aldrig vart på den där platsen.

[redacted] Mm.
FL: Jag har vart på Ekerö nån gång men jag har inte vart på den här platsen, på den här vägen som du gick på

[redacted] Mm.

FL: Vilken sida av vägen var du då, precis då?

[redacted] Jag var på vänster sida.

FL: Vänster sida. Vet du, kan inte du ta och rita för mig bara sådär på ett ungefär.

[redacted] Här stod den här bilen då.

FL: Ja.

[redacted] Här ungefär. Och här var över… här var ju liksom trottoaren.

FL: Mm.

[redacted] Såhär.

FL: Mm.

[redacted] Och så var det lite buskar såhära.

FL: Mm.

[redacted] Sen så fanns det vissa liksom ställen där det var liksom hus, väldigt såhär stora hus.

FL: Mm.

[redacted] Det blev inte så fint hus men…

FL: Det gör inget.

[redacted] Ja ett hus där.

FL: Mm.

[redacted] Och det var, då fanns det såhär lite små gupp här.

FL: Mmhm.

[redacted] Ett gupp här tror jag det var.

FL: Mm.

[redacted] Ungefär. Och så var övergångsstället ungefär här. Så.

FL: Mm.

[redacted] Och så gick man över så. Och så fanns det ett, här fanns det liksom en liten sväng där och så kunde man gå upp här också. Så.

FL: Mm.

[redacted] Så. Och sen fanns det ett övergångsställe här

FL: Ok.

[redacted] Som, och då gick vi över först så

FL: Ja.

[redacted] Sen gick vi så över det.

FL: Ja.

[redacted] Sen var det en trappa ner här.

FL: Ok.

[redacted] Så. Och då var det en trappa, så. En trappa ner här som man kunde, när man gick över så var det liksom, mittemot så var det en trappa här. Och då var jag typ här.

FL: Mm.

[redacted] Och det var ena bildörren öppen såhära.

FL: Mm.

[redacted] Och då gick jag, gick vi såhär och sen putta han in mig här.

FL: Mm.

[redacted] Och då började jag sparka liksom så

FL: Ja.

[redacted] Mot hans ansikte. Men sen så stängde han dörren så

FL: Mm.

[redacted] Och sen såg jag att den här dörren inte var låst så då öppna jag dörren och så hoppa jag ut och så tog jag min väska. Men jag kom inte ihåg om jag stängde dörren eller inte.

FL: Nej.

[redacted] Det var typ så.
FL: Mm. Och det här som du ritar nu att du sparka här

[redacted] Mm.

FL: Nej förlåt det som jag skulle fråga var att hur gick det här till, att du kommer därifrån till dit?

[redacted] Alltså jag kommer inte ihåg så mycket

FL: Nej.

[redacted] Men jag kommer inte ihåg att han tar tag i mig här, och sen, sen kom jag inte ihåg så mycket.

FL: Nej. Det är jättebra att du säger det, för det var ju precis det vi prata om i början att vet man inte då vet man inte liksom.

[redacted] Nej.

FL: Men ta en liten stund och försök bara tänk tillbaka till det att nån tog tag i dig. Och så berättar du det du minns.

[redacted] Han tog tag i mig bakifrån och började dra mig dit, men sen så vet jag inte. För jag kom inte ihåg om han lyfte eller om han, liksom tog här uppe eller, ja.

FL: Just det. Det sa du förut också att du inte kom ihåg riktigt, mm. Ja, jättebra. Bra att du är så noga med vad du minns och sådär, toppen. Mm. Då kan jag stryka lite när vi, då har vi klarat av det här, det här har jag frågat om, så.

[redacted] Mm.

FL: Vi stannar kvar där precis, precis innan han tog tag i dig där.

[redacted] Mm.

FL: Vad hörde du från och med det?

[redacted] Jag lyssnade ju inte, för jag, alltså jag… jag hörde liksom vanliga trafiken och jag gick bara.

FL: Mm.

[redacted] Jag hörde inte om han kom bakifrån, jag hörde inte alls det.

FL: Nej, ok. Och sen då från att han hade tagit tag i dig vad hörde du då?

[redacted] Samma, och så, så sa sluta.
FL: Vem sa det?

[redacted] Jag sa sluta.

FL: Ah. Och berätta mer.

[redacted] Jag sa sluta men sen jag kom inte ihåg mer vad jag sa, jag sa, jag tror att jag bara sa sluta.

FL: Mm. Sa han nånting?

[redacted] Nej.

FL: Nej. Mm. Bra. Vad minns du för lukter?

[redacted] Ehm, alltså jag vet inte. Det lukta väl, jag tyckte det luktade ganska vanligt liksom.

FL: Mm.

[redacted] Och jag tänkte inte riktigt på hur det luktade för det luktade inte liksom, det luktade inte illa eller nånting det luktade liksom, det liksom luktade bara vanligt.

FL: Och du gör ju precis rätt nu, jag ville bara säga det. Att du tänker tillbaka och så säger du det som du minns och inte gissar eller nånting du gör jättebra ifrån dig. Och sen är det såhär att jag har frågor som vissa av dom kanske du kan svara på och andra inte. Mm. Det här har vi pratat om, och det här. Ja och han då den här personen

[redacted] Mm.
FL: Jag har redan frågat och du har beskrivit mycket, det du minns om honom.

[redacted] Mm.
FL: Och du sa såhär ungefär att han var inte så himla lång.

[redacted] Mm.
FL: Mm säg mer om det.

[redacted] Alltså han var inte såhära, han var ganska normalstor han var inte såhära, han var inte kort och han var inte så lång. Liksom han var ganska, liksom ganska normalstor.

FL: Mm. Och när du säger normalstor

[redacted] Mm.

FL: Då behöver jag veta vad det betyder för dig.

[redacted] Liksom som, liksom som en vanlig liksom kille.

FL: Mm.

[redacted] I en sån, i sån perspektiv.

FL: Mm. Använd din pappa, för honom har jag ju sett och träffat.

[redacted] Mm.

FL: Jämför med honom.

[redacted] Ungefär lika lång fast inte såhär lika, alltså jag minns inte… jag minns inte det. Jag minns inte, han var lite mindre tror jag.

FL: Mmhm.

[redacted] Men jag minns inte jättemycket.

FL: Ok. Japp. Ska vi se vad det står på andra sidan. Dom här nedfällda sätena som du prata om (…ohörbart) in i bilen

[redacted] Mm.

FL: Vilka säten var det som var nedfällda?

[redacted] Alla säten förutom dom där fram.

FL: Alla säten utom dom där fram, mm. Och när du hamnade inne i bilen

[redacted] Mm.

FL: Var hamna du då?

[redacted] Alltså på dom två första, liksom den i mitten där man sitter i mitten och den första. Men sen så liksom typ, jag vet inte om jag hoppade eller, jag bara gick dit till andra sidan

FL: Mm.

[redacted] Och hoppade ut.

FL: Just det. Och jag ska fråga också eftersom jag inte var där, så är jag inte helt säker på att jag fatta rätt. Det här med sätena som var nedfällda

[redacted] Mm.

FL: Åt vilket håll var dom nedfällda?

[redacted] Dom är nedfällda, om dom är såhär från början

FL: Ja.

[redacted] Så kan man sitta här

FL: Just det.

[redacted] Så, så var dom nedfällda så.

FL: Mm.

[redacted] Mot, framåt.

FL: Ok, mm. Japp. Och så prata du om en triangel

[redacted] Mm.
FL: Som du såg, beskriv den.

[redacted] Den var såhär röd, en röd knapp och så var det typ en triangel i. Som var typ orange-aktig tror jag den är.

FL: Ok.

[redacted] Sen kommer jag inte ihåg så mycket.
FL: Mm. Röd knapp, orange-aktig

[redacted] Mm.

FL: Triangel.

[redacted] Som finns i våran bil också, jag tror att det är en såhär ifall, ifall man håller på och köra av vägen eller nånting.

FL: Ja.

[redacted] Så trycker man på den så blinkar alla lampor typ.

FL: Ok, sån finns i din bil, eller eran bil också.

[redacted] Mm.

FL: Mm, ok. Och då… just det. Jämför knappen i den här mannens bil, den blå bilen

[redacted] Mm.
FL: Med den knappen som finns i din bil.

[redacted] Jag tror att dom är ganska likadana.

FL: Ok.

[redacted] För jag tror att dem har samma liksom modell på den knappen så att ingen ska ta fel på den knappen för att det är ju när man liksom, liksom är i nöd och för att ingen annan så att man ska, så dom ska fatta… så att andra ska fatta att man är liksom, man inte kan ha… man kan inte kontrollera det liksom bilen.

FL: Så tror jag också att det är. Ska va ganska lika. Jaha. Och var satt den där triangelknappen?

[redacted] På liksom, om ratten är här

FL: Mm.

[redacted] Så satt, så finns det ju typ nånting här, och sen glasrutan så

FL: Ja.

[redacted] Och då sitter den typ här i mitten bland, liksom på den hära, den här så sitter den här typ.

FL: Vad mer minns du av det som fanns där framme vid ratten och knappen?

[redacted] Ingenting mer tror jag inte.

FL: Ok. Och så har du berättat att du tog ju dig ut

[redacted] Mm.

FL: På andra sidan, du sa att du tog i handtaget. Beskriv handtaget.

[redacted] Det var som ett vanligt liksom handtag som, på dörren där.

FL: Mm.

[redacted] Fast det var liksom som man bara kan öppna framåt och tillba… fram och tillbaka liksom så.

FL: Fram och tillbaka. Säg mer.

[redacted] Ja som man öppnar den så, det är som, medans vanliga dörrar trycker man ju ner för att öppna, den trycker man framåt

FL: Aha.

[redacted] Mot sig själv

FL: Ok.

[redacted] Och då öppnades dörren.

FL: Mm. Och varför jag frågar så mycket om dom här knappen och handtaget och det där det är för att vi försöker förstå vad det här är för bil, det är därför det är viktigt med dom här detaljerna. Mm. Var på dörren satt handtaget?

[redacted] Det minns jag inte.

FL: Nej.

[redacted] Jag tror att, alltså jag, i dom flesta bilar jag vet inte, men i dom flesta bilar jag tror att det sitter ganska långt, liksom det sitter inte mitt på, den sitter ganska långt bakåt.

FL: Mm. Långt bakåt. Mm. Då har vi pratat om det och det och det här har vi pratat om redan. Och det har vi pratat om. Jo hur blev det på din kropp?

[redacted] Ja jag fick ett sår här.

FL: Nu ser jag inte var du pekar.

[redacted] Alltså här.

FL: Ja, där har du ett plåster.

[redacted] Mm.
FL: Ja. Och hur fick du det såret?

[redacted] Det var för att när jag var inne i bilen så kastade han in mig typ och då liksom revs det upp me… fast det här underlaget var liksom såhära, och då revs det upp.

FL: Ja han kastade in dig.

[redacted] Mm.
FL: Då revs det upp. Mm berätta mer om det.

[redacted] Alltså när jag, när han liksom, när han fick in mig i bilen så var det liksom, då gled jag typ och då liksom åkte det upp, då åkte tröjan upp lite grann och då liksom rev jag mig här. Men sen kommer jag inte ihåg så mycket mer.

FL: Mmhm, ok. Bra. Och så vet jag ju att du tog dig ut, du tog din väska och så kom det en

annan bil där.

[redacted] Mm.

FL: Och då sa du att sen åkte han iväg

[redacted] Mm.
FL: Så från det att du har kommit ut ur hans bil

[redacted] Mm.

FL: Vad ser du av hans bil då, den blå bilen?

[redacted] Jag tittar inte så mycket men jag, jag ser att den åker iväg.

FL: Mm.

[redacted] Den åker iväg. Men sen vet jag inte mer.

FL: Hur långt ifrån dig var hans bil då, när han åkte iväg?

[redacted] Jag vet inte, kanske nå, ett par meter.

FL: Ett par meter.

[redacted] Mm.

FL: Mm. Jag skulle nästan behöva ett längre papper här för du har ju ritat så bra.

[redacted] Mm.

FL: Det här är den blå bilen eller hur?

[redacted] Mm.
FL: Mm. Och den här bilen som kommer med en kvinna du knackar på rutan.

[redacted] Mm.

FL: Vart var den nånstans?

[redacted] Alltså den stod typ på övergångsstället här.

FL: Ja ja.

[redacted] För att den trodde ju att den här, för att… jo hon liksom, hon kunde ju inte köra förbi den här bilen.

FL: Nehe.

[redacted] För den stod ju liksom i mitten.

FL: Mmhm, mm. Den stod i mitten, mm. Ok så hennes bil, peka igen bara var hennes bil stanna.

[redacted] Kanske här nånstans.

FL: Ja kanske där.

[redacted] I alla fall bakom den bilen.

FL: Mm. Just det, och så kom den här kvinnan i sin bil, och så har du berättat att din lillasyster var ju i närheten.

[redacted] Mm.
FL: Vilka mer var där?

[redacted] Inte så många, men jag vet… ja det var inte så många för att i såna fall skulle, jag tror inte det var typ någon, dom flesta satt ju i sina bilar och såg ju inte. Men annars vet jag inte för jag vet ju inte om, jag tror inte att nån såg det för att i såna fall skulle ju den kanske springa fram och hjälpa mig.

FL: Mm.

[redacted] I alla fall om det, i alla fall om det såhär hade varit en vuxen person.

FL: Mm, visst det tycker man ju. Du sa för dom andra satt i sina bilar.

[redacted] Ja.

FL: Förklara.

[redacted] För att dom flesta dom åker ju bil

FL: Ja.

[redacted] Och då var det liksom, det var ju bilar som var uppe på stora vägen

FL: Mmhm.

[redacted] Men jag tror inte dom såg så mycket

FL: Nej.

[redacted] Eller ens tittade ditåt.

FL: Och var är stora vägen? I förhållande till det du har ritat här.

[redacted] Här är liksom, jag har ritat ganska liksom, ganska stort där.

FL: Ja.

[redacted] Men här, och då är det en väg här

FL: Mm.

[redacted] Och sen kommer en korsning här

FL: Mm.

[redacted] Och då är stora vägen typ här.

FL: Ja, ok. Då har vi pratat om det färdigt, det har vi pratat om. Jo såhär tänkte jag fråga, innan det här hände

[redacted] Mm.

FL: Så undrar jag den dagen eller dagarna innan är det nånting annorlunda som har hänt?

[redacted] Nej. Ingenting faktiskt. För jag var ju friluftskola då

FL: Ja just det.

[redacted] Och då har ju vi gått hem dom andra dagarna också.

FL: Mm.

[redacted] Och då har det ju inte hänt nånting.

FL: Nej, just det. Och när du har vart på den här friluftskolan och

[redacted] Mm.

FL: När du har gått hem och sådär, är det nån främmande person som har kommit fram till dig eller?

[redacted] Nej.

FL: Den här personen som du berättade om

[redacted] Mm.

FL: Känner du igen honom? Du skakar på huvet.

[redacted] Nej.

FL: Hur är det med hans bil?

[redacted] Jag känner inte igen den.
FL: Nej. Ok. Egentligen har jag en sak till som jag behöver fråga om och sen, sen ska jag kolla med dom andra. Men egentligen som jag undrar och det är liksom efter när det här var över

[redacted] Mm.

FL: Du hade fått hjälp och du kom hem, hur har det varit för dig?

[redacted] Alltså det har inte varit så, jag har kunnat sova. Men det som har varit lite jobbigt det var att, [redacted] hon är ju en sån som brukar vilja prata om grejer om det har hänt nånting. Men jag är en sån person som inte riktigt vill att alla, såhär bli påmind om det hela tiden. Och då är det lite såhära för [redacted] brukar prata om det liksom nästan hela tiden.

FL: Mm.

[redacted] Och då är det lite jobbigt.
FL: Mm. Du sa du vill inte påmind om det hela tiden. Hur kommer det sig?

[redacted] För jag tyckte inte det var så roligt, men [redacted] är en sån person som behöver liksom prata ut

FL: Ja.

[redacted] Med liksom, liksom, och liksom att, om det som hände

FL: Mm.

[redacted] Medans jag är en sån person som liksom, jag vill helst glömma det som har hänt.

FL: Ja, ok. Ja. Är det nåt som jag har glömt och fråga om nu?

[redacted] Nej.

FL: Nej. Jag gör såhär du kan sitta kvar här om det är ok för dig

[redacted] Mm.

FL: Då kan du fundera under tiden är det nåt mer som jag minns som jag vill berätta för Hilda. Så går jag dit och kollar med dom att vi är klara. Ok?

[redacted] Mm.

FL: Jag kommer alldeles strax. Den här tar jag med mig, om jag behöver…

… (Paus i cirka 1 minut)

FL: Hallå.

[redacted] Hej.

FL: Hur går det?

[redacted] Ja det går bra.

FL: Ja. Vi är snart färdiga.

[redacted] Mm.

FL: Två frågor hade dom

[redacted] Mm.

FL: Och den ena frågan var den här skadan du visade ju mig här.

[redacted] Mm.

FL: Hur kändes det?

[redacted] Jag kände ingenting.

FL: Du kände ingenting.

[redacted] Nej det var mest, det var mest när jag liksom, efteråt då, det var liksom såhär när jag slog emot, jag slog emot liksom någonting och då kände jag det för att det gör inte ont nu men det gör ont om jag börjar trycka på det såhär.

FL: Mm. Och då när han kasta in dig i bilen

[redacted] Mm.

FL: För det berätta du för mig att det var då du fick den här skadan.

[redacted] Mm.

FL: Hur kändes det just då?

[redacted] Ja jag kände ingenting, för jag var… jag var ju väldigt rädd då

FL: Ja.

[redacted] Och då kände… då tror jag inte jag, jag kände ingenting då för jag var, jag var för rädd för att bara, så.
FL: Ja.

[redacted] Då tänkte jag mest på det som hände just då och inte det på det att det gjorde ont liksom.

FL: Just det du var för rädd så då tänkte du inte på det.

[redacted] Mm.

FL: Jag förstår, ok. Det var det ena. Och det andra var den här dagen innan det här hände

[redacted] Mm.

FL: Så har ju du berättat att du var, friluftskolan vill jag säga heter det så?

[redacted] Fridrotts.

FL: Tack. Friidrottsskolan, vilken väg tog du och [redacted] från Friidrottsskolan för och komma hit?

[redacted] Jag tror att vi åkte bil den dagen faktiskt.

FL: Mmhm.

[redacted] För att… men jag tror att vi gjorde det, om jag inte minns fel.

FL: Ja. Och jag menade alltså när ni skulle hem.

[redacted] Mm.

FL: Berätta om det, hemvägen.

[redacted] Ehm jag kom inte ihåg för jag kan inte säga nånting som jag inte vet, för jag vet inte om vi gick eller inte för jag kommer inte ihåg det.

FL: Nej nej. Och det kanske är jag som är lite otydlig nu också men som jag fatta det så kom du ju gående här

[redacted] Mm.

FL: Och [redacted] var lite efter och så.

[redacted] Mm.
FL: Men, och då menar jag… för då var ni på väg hem, eller?

[redacted] Mm.

FL: Säg till om jag har missförstått det.

[redacted] Nej det har du inte, för vi var på väg, vi hade åkt bil men vi var på väg hem när vi sk… och då gick vi för att vi hade blivit skjutsade dit

FL: Ja.

[redacted] Och så gick vi hem.

FL: Just det, ok. Så ni gick hem, och beskriv vägen ni tog från Friidrottsskolan när ni gick hem.

[redacted] Vi gick ut på trottoaren, förbi busskuren och sen så gick vi upp för backen. Sen gick vi över övergångsstället, sen fortsatte vi. Sen gick vi över övergångsstället, det här alltså.

FL: Mm.

[redacted] Och sen gick vi över det, och sen…

FL: Just det, och resten har du berättat mycket om.

[redacted] Mm.

FL: Ok. Bra. Tack så mycket för allt du har berättat för mig idag. Jag har inte fler frågor nu. Det kan bli så att du behöver komma hit igen, det vet jag inte ännu men det är möjligt att det kan bli så. Men du har verkligen berättat mycket och många detaljer. Så vi ska avsluta nu

[redacted] Mm.

FL: Mm. Och så får du gå ut till pappa i väntrummet så ska [redacted] få komma hit. Då så tack ska du ha [redacted]

[redacted] Mm.

Förhöret avslutas.

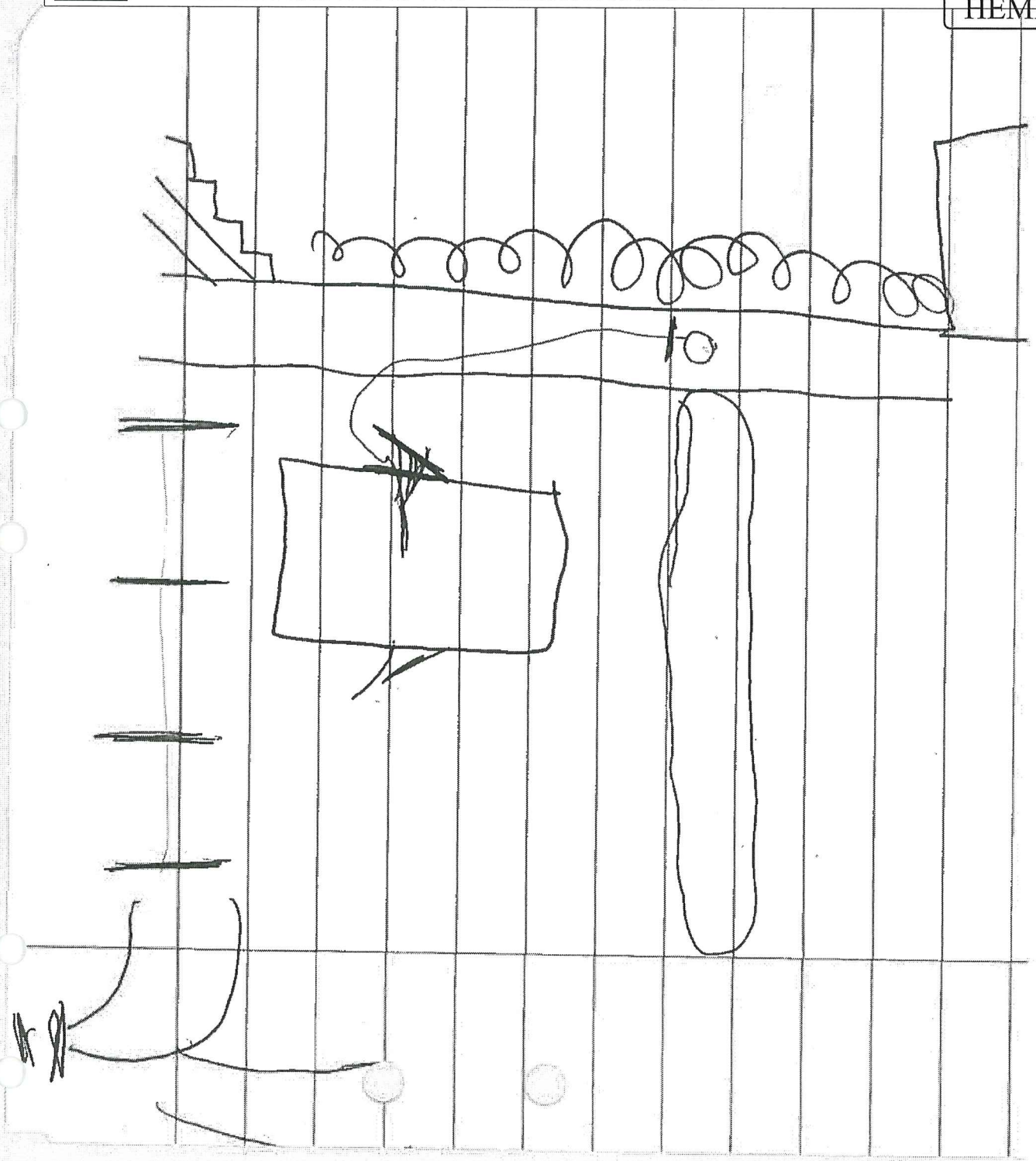

Polisen

Förhör

Förhör [redacted]

Signerat av

Signerat datum

Enhet
Polisregion Stockholm, Grova brott 6 PO Sthlm Nord

Diarienr
5000-K789601-19

Hörd person
[redacted]

Personnummer

Den hörde är
Målsägande

ID Styrkt
Nej

Ställning till misstänkt - målsägande - vittne

Tolk

Språk

Brottsmisstanke / Anledning till förhöret
Hörs som målsägande gällande försök till människorov 2019-06-26

Underrättad om misstanke

Underrättad om rätt till försvarare (best i FUK 12§ iakttagna)

Försvarare/ombud önskas

Försvarare/ombud närvarande

Godtar den försvarare som rätten förordnar

Förhörsledare
Ann-Louise Carlsson

Förhörsdatum
2019-07-04

Förhör påbörjat
13:20

Förhör avslutat
14:00

Förhörsplats
Barnahus (Södermalm) Stockholm

Typ av förhör
RB 23:6

Förhörssätt
Videobandsförhör

Förhörsvittne

Utskrivet av
PB

Ljudbandsförhör

Berättelse

Se bilagor – Foton över brottsplatsen samt förklaringar.

Utskrivet av: Miranda Alpcrona
Övriga närvarande: Pontus Bark, utredare. Felicia Palmblad, biträdande förhörsledare. Emma Ragnarsson, målsägandebiträde

FL: Ann-Louise Carlsson, förhörsledare
[redacted] hörd som målsägande

Förhöret startar.

FL: Inställningen där.

Okänd: Så.

FL: Ja, bra.

Okänd: (ohörbart).

FL: Sådär då. Då får jag hälsa dig välkommen hit igen.

[redacted] Tack.

FL: Och du har ju varit här tidigare.

[redacted] Mm.

FL: Och jag-vi har ju inte träffats tidigare.

[redacted] Nej.

FL: Men jag tänkte bara informera lite om vissa regler lite så som vi har.

[redacted] Mm.

FL: Påminna dig lite bara. Eh, jag heter Ann-Louise och är polis och jobbar här på Barnahus.

[redacted] Mm.

FL: Och vi har ju gått och tittat runt här lite och du känner till att det är kameror och att det spelas in och så.

[redacted] Mm.

FL: Och här inne får man ju använda vilka ord man vill. Och det är viktigt att man säger det som har hänt.

[redacted] Mm.

FL: Och är det någonting som du undrar över eller inte förstår när jag säger något så får du fråga.

[redacted] Mm.

FL: Eller säga att du inte vet. Är det något du tänker på när det gäller det?

[redacted] Eh, nej.

FL: Nej. Och då-du har ju pratat jättebra och lämnat jättemycket bra detaljer och-och tidigare så att det kan vara så att jag kan kanske frågar samma sak igen, men då är det för att vi vill höra det igen. Så. Och sen har jag en karta här, där man tagit ut lite bilder på hur det ser ut.

[redacted] Mm.

FL: Där ni var när det här hände.

[redacted] Mm.

FL: Och då ska vi börja att du pekar här var du var befa- var du var någonstans

[redacted] Mm.

FL: När du såg den här bilen.

[redacted] Mm.

FL: Så om vi kan lägga såhär… På bordet. Och sen ser-så ser det ut såhär. Och här är ju lite uppifrån. Eh, och här är den här platsen då där ni… Känner du igen dig här?

[redacted] Mm.

FL: Eh och då kan man säga såhär, vart var det du var då först när du såg den här bilen?

[redacted] Eh, de va precis här…

FL: Du kan ju…

[redacted]… på.

FL: … du kan göra ett kryss där om du-eller där du säger att du var när du såg bilen första gången.

[redacted] Här.

FL: Och det är på den här då, är det samma-kan du peka ut vart det är någonstans?

[redacted] De va ungefär här, ungefär.

FL: Mm.

[redacted] Men man ser inte övergångsstället så bra på…

FL: Nej.

[redacted]… kartan.

FL: Och här var det då sa du?

[redacted] Aa, ungefär vid tre till fem

FL: Aa.

[redacted]… (ohörbart).

FL: Och vart var [redacted] då någonstans?

[redacted] Eh, typ hon hade gått hit. Ungefär, ja vet inte riktigt om hon va-om hon hade gått-om hon hade varit precis innan här eller om hon va precis efter.

FL: Mm.

[redacted] Men jag tror att hon va ungefär vid mitten.

FL: Och när ni-vilket håll kom ni ifrån?

[redacted] Eh, från de hållet så.

FL: Aa. Och då… Hade du kommit dit. Och när… När du såg den här bilen, var såg du bilen någonstans första gången, vart var den då?

[redacted] Eh.

FL: Såg du var den kom ifrån?

[redacted] Aa, här uppifrån.

FL: Mm.

[redacted] O den kom då… Liksom så o svängde in så.

FL: Mm. Och såg du från vilket håll den kom ifrån? På den vägen?

[redacted] Nej.

FL: Nej... Så den första gången du såg bilen, vart var bilen då sa du?

[redacted] Eh, här.

FL: Aa. För den kom i alla fall-kom därifrån någonstans…

[redacted] Mm.

FL: … men du vet inte varifrån här sen, men att den kom därifrån och svängde in?

[redacted] Mm.

FL: Såg du om det var några lampor som lös eller som blinkade eller någonting på bilen?

[redacted] De kommer ja inte ihåg.

FL: Nej… Eh, fanns det någonting på bilen? Någonting-några speciella kännetecken eller någonting som du tänkte på?

[redacted] Eh, nej. Ingenting.

FL: Vilken färg har du berättat och beskrivit att du…

[redacted] Eh.

FL: … uppfattade den som?

[redacted] De va den här färgen typ.

FL: Den färgen? Och vad kallar du den?

[redacted] Mörkblå.

FL: Mörkblå, aa. Och var den mörkblå på hela bilen då?

[redacted] Aa.

FL: Mm. Och när du tänker på när du såg bilen då, såg det ut som att det var några andra detaljer på bilen som…

[redacted] Nej.

FL: … nej.

[redacted] De va mest såhära som en helt vanlig blå bil liksom.

FL: Mm... Och sen när du var inne i bilen sen. Var det någonting som du tänkte som du såg låg i bilen där? Några saker eller?

[redacted] Nej. Ingenting faktiskt.

FL: Mm… Du har även-du har pratat om något typ utav något nät.

[redacted] Mm.

FL: Var fanns det någonstans i bilen?

[redacted] Eh i bakluckan.

FL: Mm. Beskriv hur det såg ut.

[redacted] De va som en liksom… Typ som en pinne som satt liksom gans-liksom lite i mitten mellan taket och liksom golvet där.

FL: Mm.

[redacted] Och så fanns de typ ett nät runt-eh så fanns det ett nät runt det. Ifall man till exempel har väskor och sånt där bak.

FL: Mm.

[redacted] Så kan man liksom dra de där nätet över så de packas ihop lite såhär.

FL: Mm.

[redacted] Ett sånt nät. O så va de såhär svart.

FL: Och nätet, hur var det i-vilken ledd var nätet på?

[redacted] De var rakt över liksom hela bilen så.

FL: Mm okej. Längs med där.. Och när du stod utanför, när du såg bilen…

[redacted] Mm.

FL: … när den svängde in där. Tänkte du på om du kände igen några-du kunde se några registreringsnummer, vet du vad det är?

[redacted] Aa. Nej.

FL: Bokstäver eller siffror där på den skylten.

[redacted] Nej ja s-tittade inte så noga så ja, nej ja såg inget.

FL: Nej… Och sen har du pratat om också att det var någon plast, skyddsplast eller någonting. Minns du att du sa någonting om det när du var här förra gången?

[redacted] Mm, nej.

FL: I bilen.

[redacted]... Nej ja kommer inte ihåg.

FL: O när du-för när du satt i bilen där och... Vad var det för material om man säger-som du satt på och så som var i bilen? Minns du det?

[redacted] Eh de va typ såhära... Som en... Såhär lite gammal... Gammaldags matta eller, nej de va inte som en matta men de va liksom som... De va som små tussar som liksom såhära...

FL: Mm.

[redacted]... som stack upp såhär o så va de väldigt såhära... tilltufsat, asså de såg ganska gammalt ut.

FL: Mm. Och var fanns-vart var det någonstans, var låg det?

[redacted] Eh, dom här sätena dom va ju nerfällda.

FL: Mm.

[redacted] Och då vare över hela liksom... Baksidan av sätena.

FL: Mm. Så du sa att de var nerfällda, var-hur satt du då när du var i bilen?

[redacted] Eh, ja satt... Mm... Ja kommer inte ihåg hur ja satt.

FL: Nej.

[redacted] Ja tror ja bara satte mej upp o sen så gick ja ur-eller ja sprang ur bilen.

FL: Mm. Och hur kändes det annars, för du sa att det kändes lite gammaldags men... Tänkte du på om det var rent eller smutsigt eller?

[redacted] De va ganska smutsigt.

FL: Mm.

[redacted] Såhär små, som de va liksom tyg av andra färger. Där. O (ohörbart) liksom när man har lagt typ en väska där bak...

FL: Mm.

[redacted] Hade den liksom typ såhär lite tygremmar åkt av från väskan o fastnat i den där.

FL: Och hur ser-såg du-fanns det någonting mer som låg där som-om det var något skräp eller några sådana saker i bilen?

[redacted] Nej.

FL: Nej... Och du har också beskrivit han som hade bilen,

[redacted] Mm.

FL: Hur han såg ut lite och så, så hade du beskrivit lite hans händer.

[redacted] Mm.

FL: När såg du dem?

[redacted] Eh, de va bara när liksom… Eh när han hade puttat in mej i baksätet…

FL: Mm.

[redacted] … så såg ja händerna när han liksom släppte mej o eh liksom stängde dörren.

FL: Mm. Och var befann han sig då?

[redacted] Han va utanför bilen.

FL: Aa.

[redacted] Så, aa han va utanför bilen.

FL: Mm. Och hur-kan du-beskriv hur-hur händerna såg ut lite mer. Hur du kommer ihåg.

[redacted] Mm, ja kommer inte ihåg eh hur dom såg ut längre.

FL: Mm. Minns du om det var-hade någonting på händerna?

[redacted] Nej.

FL: Och sen så har han, efter att han stängde dörren då…

[redacted] Mm.

FL: … vad hände sen?

[redacted] Då öppna han dörren där fram o satte sej…

FL: Mm.

[redacted] … där fram.

FL: Och vad gjorde han då när han hade satt sej där?

[redacted] Han skulle väl köra iväg, men ja hoppade ju ut så att ja… Liksom låg ju inte kvar där inne längre.

FL: Nej. Så när han hade satt sig i bilen, tänkte du på någonting att du tittade så-hur han såg ut då, om du kan beskriva någonting?

[redacted] Mm, nej. Ja tänkte inte på de, o dessutom så kommer ja inte ihåg nånting.

FL: Nej… Kan du beskriv-eller beskriva hur hans-du såg händerna…

[redacted] Mm.

FL: … eh… Vad det var för lite hudtyp eller om hur-hur-vilken färg det var?

[redacted] Eh… Nej ja kommer inte ihåg.

FL: Och någonting om hur du uppfattade att han hade i ålder och så

[redacted] Eh ja han kändes ganska ung så att... Eh han va liksom inte så jättestor.

FL: Nej.

[redacted] Så han va typ runt kanske tjugo, trettio år.

FL: Mm.

[redacted] O kanske yngre .

FL: Och vad kommer det sig att du tror det?

[redacted] Eh, för att han va liksom som han va ganska liksom så lång som liksom eh som i den åldern brukar vara. Liksom för att man har ju sett andra personer som har varit ungefär i samma längd o så.

FL: Mm. Okej. Och kläderna vad kan du kom-vad kommer du ihåg om det?

[redacted] Nej, ja kommer inte ihåg så mycke… Nej ja kommer inte ihåg.

FL: Minns du hur varmt det var den dagen?

[redacted] De va ganska varmt tror ja de va. Men de blåste lite tror ja.

FL: Berätta vad du hade på dig för kläder.

[redacted] Eh, ja hade min fleece o sen hade ja mina såhära ganska korta shorts på mej.

FL: Mm.

[redacted] O min tröja o min såhära friidrottströja för ja hade varit på Friidrottsskolan.

FL: Mm… Och minns du om-om han kan ha haft ytterkläder på sig eller om han bara hade tröja eller kortärmat eller, minns du någonting av det?

[redacted] Han hade inte kortärmad. Han hade långärmad. Men ja kommer inte ihåg om de var en tjocktröja eller om…
FL: Mm.

[redacted] en tunn tröja eller nånting.

FL: Minns du om det fanns några märken eller någon färg på tröjan?

[redacted] Nej, de kommer ja inte ihåg.

FL: Mm... Berätta från det-hur det gick till när han puttade in dig i bilen, hur det gick till?

[redacted] Eh, han puttade in mej i baksätet så ja hamnade på rygg.

FL: Mm.

[redacted] Sen försökte ja sparka mot honom. Eh, men sen så stängde han bara dörren o gick o satte sej där fram. O sen hoppade ja ur bilen o tog min väska.

FL: Mm, okej. Och när han puttade dig, hur gick det till-hur-på vilket sätt-beskriv så noggrant som möjligt.

[redacted] Han puttade in mej så att ja liksom hamnade bara på rygg. Sen så mina fötter eh, han försökte putta in mina fötter också men ja började sparka mot honom och sen… Stängde han dörren och gick o satte sej där fram.

FL: Mm. Och du har ju visat här när du såg att du stod-där har du gjort ett kryss.

[redacted] Mm.

FL: Att han kom och svängde in där. Och då är vi ju på den där bilden då.

[redacted] Mm.

FL: Eh… När han sen stannade, var stannade han bilen då? Efter att han hade svängt där.

[redacted] Eh, han stannade bilen här ungefär… Där.

FL: Där, mitt på där? Och då-var-var-var du då? Var du fortfarande på samma?

[redacted] Nej, ja va här tror ja.

FL: Så då hade du kommit lite längre fram där.

[redacted] Mm.

FL: Ja. Och… Vad hände då när han hade stannat bilen?

[redacted] Eh… Ja märkte inte-ja såg inte-ja tittade ju inte bakåt mer.

FL: Nej.

[redacted] Men sen så… Var det nån som tog eh tag i mej bakifrån o började dra mej ditåt, o sen så… Aa. Blev ja inputtad då.
FL: Mm. Och när han tog dig bakifrån då…

[redacted] Mm.

FL: … var tog han tag på din kropp då någonstans?

[redacted] Eh, här fast sen kommer ja inte ihåg mer. (Ohörbart).

FL: Mm. Och hur-på vilket sätt uppträdde han då?

[redacted] Eh, ja fattar inte.

FL: Om han-gjorde han någonting-om han sa någonting eller så där.

[redacted] Eh, nej han sa ingenting. Va han liksom gjorde, ingenting heller så.

FL: Och när han puttade in dig…

[redacted] Mm.

FL: … var-var dörren redan öppen då eller öppnade han dörren?

[redacted] Aa, den va redan öppen.

FL: Mm. Och om man tänker på att bilen körde i den riktningen då.

[redacted] Mm.

FL: Vilken dörr var det han hade öppen då som han puttade in dig igenom?

[redacted] Eh, de va vänster dörr.

FL: Vilken av-var-fanns det bara en dörr?

[redacted] Eller nej, asså, dörren på den sidan här.

FL: Mm.

[redacted] De va den som va öppen.

FL: Mm. Och jag tänker på hur många dörrar fanns det på vänster sida?

[redacted] Eh, två.

FL: Mm. Och vilken av dem var det som var öppen då?

[redacted] Eh, de va den som va… Bak-i baksätet.
FL: Okej. Och då i baksätet-dörren bakom den som sitter fram…

[redacted] Mm.

FL: … eller den som kör?

[redacted] Den som kör.

FL: Okej. Så dörren bakom föraren då…

[redacted] Mm.

FL: … den var öppen. Mm. Och när de puttade in dig så sa ju du att du hamnade på rygg…

[redacted] Mm.

FL: … eh. Hur gjorde han när han puttade in dig? Var på kroppen tog han på dig då?

[redacted] Eh, de kommer ja inte ihåg.

FL: Mm... Sen-du sa-berättat också att du fick någon-att du skadade dig lite när du…

[redacted] Mm.

FL: … blev inputtad. Var fick du skadan någonstans på kroppen?

[redacted] Eh, de va här bak, här.

FL: Och vad kommer det sig att du fick en skada där?

[redacted] Eh för att när jag blev inputtad…

FL: Mm.

[redacted]… så dehära materialet de va inte så himla lent o skönt. Utan de va väldigt såhära hårt o skrovligt. Och då åkte min tröja upp såhär litegrann…

FL: Mm.

[redacted]… o då blev liksom som ett… (ohörbart) skrapsår typ.

FL: Mm, okej… Och sen så har du också pratat om att den hade någoting.. någon mask eller någonting på huvudet.

[redacted] Mm, de va såhära-den såg ganska hemmagjord ut.

FL: Mm.

[redacted] För kanske man såg hur såhär de va bara sån här svart, typ som en huva såhära. O så va bara-o så kunde man bara se ögonen.
FL: Mm.

[redacted] O då såg man att ögonen va ganska såhära… De såg ut som att man hade klippt den själv liksom.

FL: Mm.

[redacted] Så va huvan svart o så gick den ner typ hit.

FL: Mm. Och hur stora var hålen ungefär där? För ögonen?

[redacted] Så typ.

FL: Mm.

[redacted] Så man såg inge mer än bara ögonen.

FL: Nej. Minns du var det var för färg på ögonen?

[redacted] Typ eh, grönblå ögon.

FL: Mm.

[redacted](ohörbart).

FL: Och den här huvan

[redacted]De kändes som
e typ såhära… Typ som

FL: Mm.

[redacted]De e såhära, ja v

FL: Nej.

[redacted]… o… De e typ

FL: Mm.

[redacted]Material.

FL: Och nu visar ju du s

[redacted]Aa.

FL: Eh, var det s-var de

[redacted]Eh, de kunde ja i
FL: Mm.

[redacted]För att eh, nej ja

FL: Mm.

[redacted]… för mörkt.

FL: Kan du säga var den

[redacted]De va bara likso

FL: Nej.

[redacted]… utan de va lik

FL: Mm. Den såg ut som

[redacted]Mm.

FL: Aa… Och fanns det

[redacted]Nej. De va gansk

FL: Mm… Mm. Eh, är d
som inte vi har frågat om

[redacted]Nej.

FL: Och om man skulle hitta på den här bilen…

[redacted] Mm.

FL: … tror du att du skulle känna igen den då?

[redacted] Nej. Tror ja inte.

FL: Och varför tror du inte det?

[redacted] För att de finns säkert ganska många bilar som e ganska likadana för att de finns liksom… Nu e´ finns de ju väldigt många olika bilar, o då kanske man blandar ihop dom o aa, ja tror inte ja kommer känna igen den om ja ser.

FL: Mm. Och om du skulle se den-om du fick gå in i den igen…

[redacted] Mm.

FL: … är det någonting speciellt därifrån som du tror att du skulle kunna känna igen att det var den, just den bilen?

[redacted] Nej.
FL: Nej. Och ibland så kan man ju ha lite… Saker, till exempel klistermärken eller kan hänga lite saker i bilar och så, var det någonting sådant som du såg?

[redacted] Nej.

FL: Nej. Och om du skulle få syn på den här mannen igen då…

[redacted] Mm.

FL: … tror du att du skulle kunna känna igen honom?

[redacted] Nej. För ja såg ju inte ansiktet så ja…

FL: Nej.

[redacted] … tror inte.

FL: Och hur mycket av händerna såg du?

[redacted] De kommer ja inte ihåg.

FL: Mm. Var det endast händerna som man såg huden av?

[redacted] Aa.

FL: Mm. Minns du vad han hade på fötterna?

[redacted] Nej, ja såg inte de.

FL: Mm… Och när du sen fick upp dörren där och hoppade ut…

[redacted] Mm.

FL: … från vilken sida hoppade du ut då?

[redacted] Eh, ja hoppa ut från den sidan.

FL: Ja såg inte vart du pekade på. Är det samma sida du gick in eller på andra sidan?

[redacted] Andra sidan.

FL: Andra sidan. Och vilken dörr var det då-för-var-fanns det två dörrar på den sidan också?

[redacted] Mm. De va där liksom andra sidan där-den som kan sitta fram bara kan-liksom framsätet fast utan liksom ratt o så.

FL: Mm, så det var där du gick ut?

[redacted] Mm.
FL: På framdörren.

[redacted] Mm. Eller inte framdörren, ja gick inte ut på framdörren, men ja gick ut-ja gick ut i baksätet…

FL: Jaha…

[redacted] … i…

FL: … bakom den passageraren fram.

[redacted] … mm.

FL: Okej. Och hur reagerade han då när du hoppade ut?

[redacted] Eh ja vet inte. Men han körde ju iväg när han såg att de va nån annan som kom.

FL: Mm. Och vilken riktning körde han då?

[redacted] Eh, han körde in så.

FL: Mm. Och du sa att det kom någon.

[redacted] Mm.

FL: När då? När kom det någon då?

[redacted] Eh när ja hade hoppat ut så kom de in en per-annan per-bil här.

FL: Mm.

[redacted] Som stannade bakom den bilen för man kunde inte komma fram, för han hade ställt sej i mitten.

FL: Mm, så den bilen som kom hade också svängt in där?

[redacted] Aa.

FL: Mm. Och från det att du hoppade ut, hur snabbt kom den bilen då?

[redacted] Den… Ja såg den bara. Den hade typ svängt-den hade börjat svänga in.

FL: Mm.

[redacted] Så den va typ… Här.

FL: Mm.

[redacted] O den stannade typ… Här.
FL: Mm. Och vad eh gjorde du då när du hade hoppat ut?

[redacted] Eh…

FL: Var tog du vägen då?

[redacted] … ja knackade på fönstret...

FL: Mm.

[redacted] … o sa att den där person håller på o dra in mej i bilen.

FL: Mm… Och berätta, vad hände då?

[redacted] Eh då körde hon hem mej o [redacted] För att [redacted] hade gömt sej bakom ett elhus för att hon blev rädd.

FL: Mm.

[redacted] O då körde hon hem oss och sen, aa. Då berättade vi för pappa o sen kom (ohörbart).

FL: Och [redacted] vet du var hon befann sig då? Du sa elhus (ohörbart)?

[redacted] Ba-bakom…

FL: … Här är ju också platsen då, är det…

[redacted] Aa, de…

FL: … och här är…

[redacted] … de e den här. Typ. O ja tror att de e de här huset.

FL: … mm. Okej. Såg du [redacted] då när du var i bilen? Nej. Och när fick du syn på [redacted] då?

[redacted] Eh hon kom fram springande när ja hade-när ja stod o knackade på fönstret.

FL: Okej. Och i vilken riktning åkte ni sen då?

[redacted] Eh, vi körde ner… Så.

FL: Åt det hållet då istället?

[redacted] Mm.

FL: Mm. Och när den här bilen åkte iväg, hur långt såg du var den bilen tog vägen sen?

[redacted] Eh, ja…
FL: För du sa att den åkte i den riktningen.

[redacted] … mm.

FL: Hur långt-såg du bilen någon mer gång sen?

[redacted] Nej för att jag tittade inte så mycke, men ja vet att de e-de e bara en vändplats där borta så han…

FL: Mm.

[redacted] … han körde nog ut där sen.

FL: Så efter att du gick ur bilen så åkte bilen iväg o… och förstår jag rätt då att du inte såg den mer sen?

[redacted] Nej.

FL: Nej. Och den här bilen som du hoppade in i, vad var det för bil, vilken person var det ni pratade med?

[redacted] Eh de va en kvinna som va eh ganska gammal…

FL: Mm.

[redacted] … för att de e mest såhär ganska (ohörbart) äldre-lite äldre personer som bor i dom husen.

FL: Mm. Pratade du någonting med henne om hon hade sett någonting och så? Sa hon någonting?

[redacted] Nej, hon undrade bara va ja ville.

FL: Mm.

[redacted] O sen så sa ja o berättade o så körde hon hem oss.

FL: Mm. Sa hon någonting om hon hade sett något?

[redacted] Nej.

FL: Nej… Jag tänker på när ni var här i området här innan den här bilen som du blev inknuffad i kom…

[redacted] Mm.

FL: … var det-hur var trafiken där i-på gatorna runtomkring? Såg du några andra bilar?

[redacted] Ja, de va som vanligt. Liksom de c

FL: Mm.

[redacted] … då vare fortfarande liksom-de va
inknuffad.
FL: Nej.

[redacted] Men de va liksom vanlig trafik, de
jättelite bilar.

FL: Mm.

[redacted] De va liksom ganska vanlig trafik s

FL: Mm... Och såg du några som var-föru
och gick-såg du någon?

[redacted] Nej.

FL: Mm… Okej. Men jag tror att jag har-n
skulle fråga dig. Så nu tänkte jag att…

[redacted] Mm.

FL: … jag går in och frågar om det är någ

[redacted] Mm.

FL: … så kan ju du gå ut till mamma en st

[redacted] Mm.
FL: … och sen så kommer jag och hämtar

[redacted] Mm.

FL: Mm. Så tar vi en liten paus.

[redacted] Mm.

FL: Mm.

Båda lämnar rummet. Tystnad i inspelnin

FL: Vi ska se. Dåså, då ska vi-först ska jag
på träning berättade du då.

[redacted] Mm.

FL: Eh hade-och hade du någon väska me

[redacted] Aa.

FL: Och beskriv, hur såg den ut?

[redacted] Eh de e en Fjällräven väska. O den har ja vunnit. Den e röd, o såhära-sen har ju ja en… Typ såhär en halv eh seriefigur som e från al teide. Men… Halva delen ramla av (ohörbart) ja va till badhus. Eh, sen äre ett is-en isbjörn reflex.

FL: Okej. Och hur bär man väskan?

[redacted] De e en sån som man har på ryggen. O sen…

FL: Mm.

[redacted] … (ohörbart) så.

FL: Okej. Så när han drog in dig i bilen, hur hade…

[redacted] Mm.

FL: … du väskan då?

[redacted] På ryggen.

FL: Mm. Och när du sen tog dig ur bilen, var hade du väskan då?

[redacted] Eh den va bredvid mej då.

FL: Mm.

[redacted] Men sen så tog ja den när ja gick ut.

FL: Och när du-när tog du av dig den väskan då?

[redacted] Eh, ja vet inte riktigt. Ja tr-asså. När ja hade-eh ja-ja satte mej upp så hade ja inte väskan på mej.
FL: Nej. Och var låg väskan då någonstans i bilen?

[redacted] Eh, den låg bakom mej.

FL: Aa. Och när du sen tog dig ut, hur gjorde du då med väskan?

[redacted] Eh, ja hoppa ut först själv…

FL: Mm.

[redacted] … o sen så hoppa ja-o sen så tog ja min väska.

FL: Mm. Okej. Och när du lämnade bilen, hur-vad gjorde du med dörren då?

[redacted] Eh de kommer ja inte ihåg om ja stängde den eller inte.

FL: Nej. Eh… höra lite med, du har ju beskrivit att du såg händerna där…

[redacted] Mm.

FL: … eh om du försöker minnas tillbaka såhär. Försöka tänka vilken färg det var liksom-ton på händerna-om du kan jämföra den med kanske dina föräldrar eller någon kompis du känner eller om det var-vilken färg det kan ha varit?

[redacted] … Mm ja kommer inte ihåg de. För ja tittade inte så mycke på händerna. Så ja kommer inte ihåg de.
FL: Nej… Nej. Okej. Och det här nätet har du beskrivit…

[redacted] Mm.

FL: … eh. Hur var det i bilen-om det-var det uppsatt eller ihoprullat eller hur-hur låg det?

[redacted] De va ihoprullat och eh de va liksom-de va ju-de va ihoprullat som liksom som de-ja men de va ihoprullat liksom.

FL: Aa. Och du sa att du kände igen det nätet till att man har det…

[redacted] Mm.

FL: … om man har packning och så i bilen.

[redacted] Mm.

FL: Kan du-såg du hur-hur man sätter upp nätet då när man sätter upp det?

[redacted] Nej.

FL: Nej… Okej. Eh jag tänkte sen, du har ju ritat här nu var du stod och så.

[redacted] Mm.

FL: Men när du kom här så sa du att du gick in här då.

[redacted] Mm.

FL: Vilken väg går du sen när du ska gå hem-vad är det-vilken väg är det du tar?

[redacted] Eh, ja brukar fortsätta här på vägen…

FL: Du kan rita där. Ett streck där om du...

[redacted] … de finns ett övergångsställe här.

FL: … aa.

[redacted] Så.

FL: Aa.

[redacted] Sen fortsätter de kanske långt ditåt.

FL: Aa.

[redacted] Här.

FL: Precis här. Så att hade du gått-då gick du över det först då…

[redacted] Mm.

FL: … och sen skulle du gå på den sidan sen. Aa… Och bilen, när du såg den… Har du någon aning om-om den kom därifrån och svängde in, eller om den kom därifrån och svängde in?

[redacted] Nej.

FL: Nej…

[redacted] Ingen aning.

FL: Mm… Aa nej men dåså, då var det de frågorna som vi hade här. Och då kommer jag skriva ett… Eh att så att vi vet sen vad alla de här kryssen betyder.

[redacted] Mm.
FL: här var elskåpet…

[redacted] Mm.

FL: … här-det var där-vem var det som stod där?

[redacted]

FL: [redacted] Då kan vi skriva ett [redacted] där då. Och när du-här var första gången…

[redacted] Mm.

FL: … som du såg bilen. Då skriver vi ett [redacted] där.

[redacted] Mm.

FL: Och det här förklarade du att där stod du när bilen stannade.

[redacted] Mm.

FL: Och sen har du gjort ett kryss här på det här övergångsstället…

[redacted] Aa.
FL: … det var där [redacted] stod då?

[redacted] Aa när ja tittade bakåt så såg ja att [redacted] va ungefär där.

FL: Då var hon där. Och här var bilen som stannade, och här var den andra bilen som stannade.

[redacted] Aa.

FL: Och sen att-åkte ni i den riktningen sen…

[redacted] Mm.

FL: … när ni skulle bli hemskjutsade. Och här gick ni. Eller du…

[redacted] (ohörbart).

FL: … brukar gå den vägen.

[redacted] Aa.

FL: Aa… Och är det några andra detaljer som du kan komma ihåg? Om just den här mannen som man skulle kunna tänka att-kännetecken om… Man skulle hitta på honom.

[redacted] Mm.

FL: På något sätt.

[redacted] Nej.

FL: Var det enda som du har sett av liksom hans hud det är då gröna (ohörbart) blågröna, sa du det…

[redacted] Mm.

FL: … ögon. Och sen händerna… Mm. Ja men, jag ska bara fråga lite snabbt här om det är (ohörbart). Kan du sitta kvar här inne?

[redacted] Mm.

FL: Så ska jag bara gå in och öppna dörren och fråga där.

[redacted] Mm.

FL: Går det bra?

[redacted] Aa.

FL: Så. Jag ska bara-en fråga här om-när du stod-när du stod på första krysset där…

[redacted] Aa.
FL: … och du tittade tillbaka och du såg att [redacted] var där.

[redacted] Mm.

FL: Vad-såg du bilen då?

[redacted] … Aa ja såg att den svängde in samtidigt.

FL: Mm. Så samtidigt som du såg [redacted] stod på övergångsstället så såg du att bilen svängde in då?

[redacted] Mm.

FL: Aa, okej… Dåså. Aa men det var bara det som jag undrade över lite. Men då får jag tacka så mycket för att du kom idag igen. Och sen får vi se om det skulle behöva… Och vad ska ni hitta på idag då?

[redacted] Eh, vi hade först… Tänkte baka, men nu har vi redan bakat för vi bakade innan.

FL: Mm.

[redacted] Men de blev lite kaos, så att micro eh. Den man eh glas-de e en glasgrej som man ställer på micron så att den så den ska kunna rotera…

FL: Mm.

[redacted]… runt så-så den blir varm. Eh [redacted] hon e för kort för den, så hon hade hoppat typ upp o försökte dra ner den.
FL: Mm.

[redacted] För att hon hade liksom en grej o då måste man lyfta upp den för att den här grejen inte ska åka me.

FL: Mm.

[redacted] O då hade hon dragit ut den, så då hade den där glasgrejen gått sönder. Så nu e micron lite paj.

FL: Aa.

[redacted] Men annars bakade vi muffins, [redacted] baka muffins, Elsa och Ida baka muffin, alla baka muffins. Så de blev väldigt mycke muffins.

FL: Väldigt mycket. Då får ni åka hem och äta lite muffins nu då…

[redacted] Mm.

FL: … (ohörbart) mig det. Aa. Men vad bra. Men då så ska vi prata med [redacted] sen, och så får vi tacka för att du kom idag.

[redacted] Aa.

FL: Mm.

Förhöret avslutas.

1. [redacted]

2. Här står [redacted] och gömmer sig, bakom elskåpet då [redacted] är i bilen.

3 Här står [redacted] då hon tittar bakåt och ser [redacted] på övergångsstället (nr 1.)

4. Här stör [redacted] då bilen stannat och den misstänkte tar tag i henne.

5. Här har bilen stannat, mitt på vägen där [redacted] sedan blev indragen i bilen.

6. Här stannade den andra bilen med kvinnan i som sedan körde hem [redacted] och [redacted].

7. I den riktningen körde bilen med kvinnan hem [redacted] och [redacted].

8. I den riktningen var det tänkt att [redacted] och [redacted] skulle gå för att komma hem.

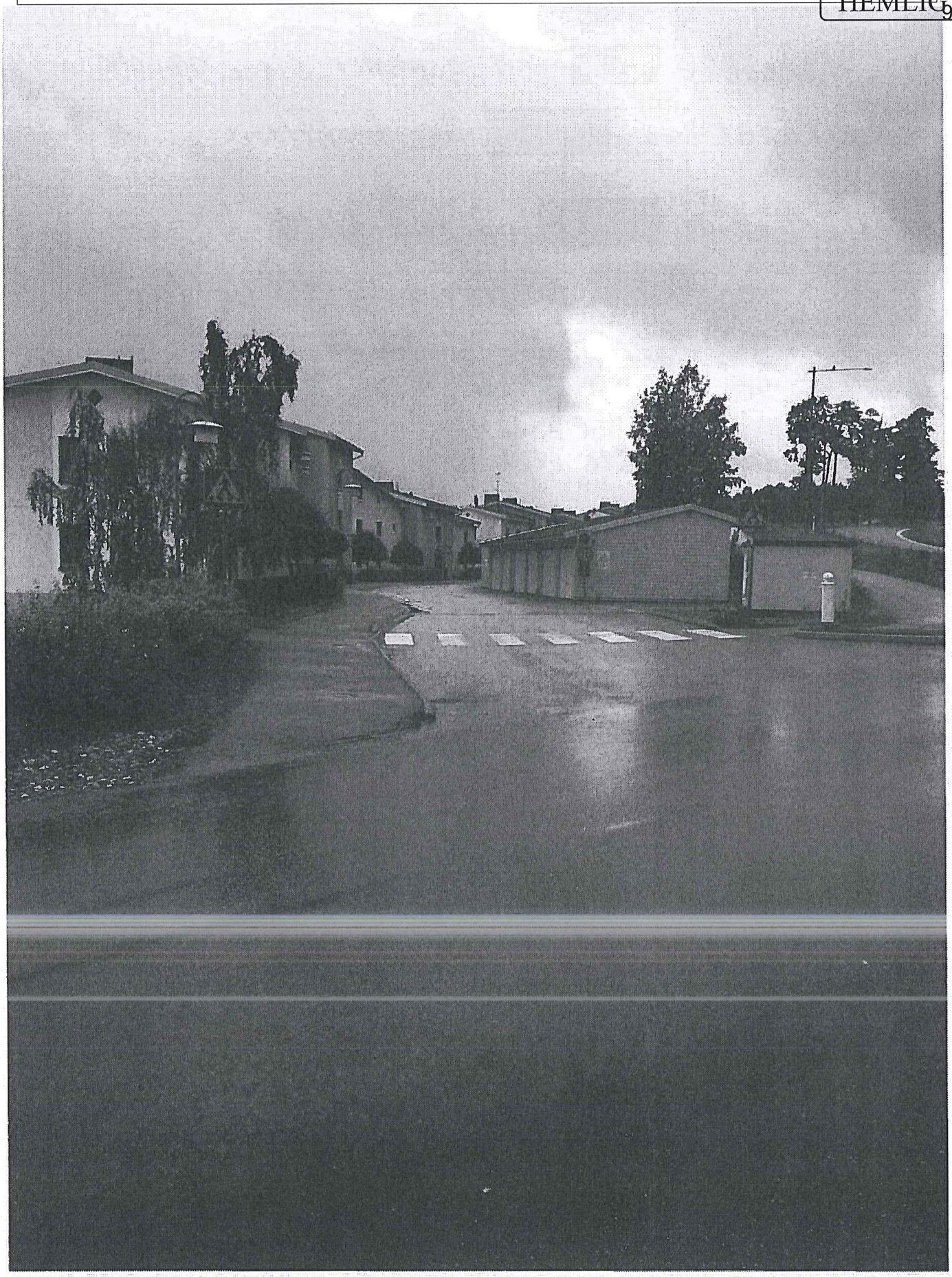

Brottsplattsen. Bild tagen från Sanduddsvägen mot Mälarvyn

Karta
Google
Mälarvyn
Sjöutsikten

Polisen

PM

Sammanfattning barnförhör [redacted]

Signerad av

Signerad datum

Enhet	Diarienr
Polisregion Stockholm, Grova brottssektion 1 PO Sthlm Nord	5000-K789601-19

Uppgiftslämnare	Datum	Tid
Heidenberg, Fredrik	2019-06-27	14:51

Beslag verkställt	Material för analys
Nej	Nej

Mottaget	Mottaget datum	Tid

Sätt på vilket uppgift lämnats

Upprättad av
Fredrik Heidenberg

Uppgiften avser

Uppgift

[redacted] och [redacted] hade blivit skjutsad med bil till friidrottsskolan.

[redacted] gick hem från friidrottsskolan med [redacted] [redacted] gick lite före [redacted] eftersom [redacted] behövde gå på toaletten. De gick ut på trottoaren, förbi busskuren, uppför backen och sedan över ett övergångsställe, fortsatte, sedan över två övergångsställen.
När de kom till fram till de två övergångsställena gick [redacted] över dem. Då tittar [redacted] bakåt och ser då att en blå bil kommer in. [redacted] trodde att någon i den blå bilen bor där. Hon såg inte mer än att det var en blå bil. Syftet med att [redacted] tittade bakåt var för att kolla till [redacted] så att hon inte var för långt efter [redacted] Eftersom [redacted] är ganska nära så fortsätter [redacted] att gå. Då tar någon tag i [redacted] bakifrån på sidan av magen och dra [redacted] bakåt mot bilen. [redacted] minns inte om personen tog någon annanstans än på sidan av magen eller om hon blev lyft. Vad [redacted] minns sa hon "sluta".

[redacted] försöker att streta emot eftersom hon inte visste vem personen var, först trodde hon att det bara var en vanlig person. [redacted] blir inputtad i bilen genom den öppna bildörren. [redacted] försöker då sparka mot personens ansikte för att personen skall släppa [redacted] men då stänger han dörren och sätter sig fram i bilen. I bilen var alla säten/ryggstöden i baksätet nedfällda framåt. [redacted] hamnar då på den första sätet och det mittersta sätet.

Då sätter sig [redacted] upp och tittar om dörrarna är låsta men hon ser att dörrarna inte är låsta. [redacted] såg att dörren inte var låst eftersom "pluppen" på dörren var uppe. [redacted] förstod då att dörren inte var låst. [redacted] beskriver "pluppen" som en svart cylinder som satt i ett litet hål, tryckte man ner den så låstes dörren och om det var uppe var den inte låst.
[redacted] beskriver att i bilens framsäte så var det som en vanlig bil, knappar och där man kunde sätta i nyckeln. Det fanns också en ganska stor röd knapp med en orangeaktig triangel på, [redacted] tror att det är en knapp ifall man kör av vägen. Om man trycker på den tänds alla lampor. Den knappen i jämförelse med [redacted] familjs bil är ungefär likadan. Bakdörrarna (undertecknad tycker att [redacted] säger "bakdörren" men det är inte helt säkert) hade en "sträv" sida, det var inte som sandpapper men det var som "filt" som hade gått sönder. Den hade små bollar/tussar av tyg som hade "frästs" upp, som om den bara var gammal eller som att någon hade försökt ta loss det men inte lyckats. Det var strävt och svart, som tyg fast ändå inte.
I mitten var det som en "gupp" där man kunde sätta sina fötter. Det fanns också fickor på sätena framför där man kunde lägga sina saker. Insidan av bilen var det mycket svarta grejer.

RYGGSTÖDET I BAKSÄTET
[redacted] förklarar att om man vill ha mer plats i bakluckan kan man fälla ned stolarnas ryggstöd för att få mer plats. I bilen fanns också en pinne, (ev i metall) som hade ett plasttyg, typ ett nät, som hade "hål i sig" som flätor. Det var ett sådant material. Man kunde dra ut det så man kunde sätta det för att grejerna skulle packas upp, om man hade grejer där bak. Om man kunde så kunde man krypa under det. Stolarna var svarta och så var det som en "plastgrej" som man kunde lägga grejer för att det inte skulle bli smutsigt i självaste "bilgrejen".

[redacted] tittade inte så noga i bilen eftersom hon helst ville därifrån.

När [redacted] ser att dörren inte var låst hoppar/krypa hon dit och öppnar dörren på andra sidan med handtaget. Handtaget satt ganska långt bak på dörren. [redacted] drog handtaget mot sig för att öppna. Hon hoppar ut och tar sin väska. Hon minns inte om hon stängde dörren. Då kommer det en annan bil bakifrån och [redacted] går fram till bilen och knackar på bilens ruta och säger att mannen försökt putta in [redacted] i bilen. När mannen ser kvinnan i bilen kör han iväg. [redacted] är då ett par meter från mannens bil.
Han kör då mot en återvändsgränd, det vet "vi" som bor där. [redacted] hade gömt sig bakom ett elhus och kom då fram. Efter det körde kvinnan hem dem. [redacted] vet inte om mannen åkte tillbaka men det är mest troligt att mannen åkte därifrån. [redacted] pappa pratade med kvinnan om vad som hänt. Sedan kom polisen dit.

SIGNALEMENT
Han hade en mask. Typ en svart luva där man bara ser ögonen. Det var som en påse men i tyg som han hade satt över huvudet. Ögonen var blågröna. Masken såg hemmagjord ut eftersom de runda hålen var "hackiga". Masken såg nästan ut att vara "utochin" eftersom [redacted] såg sömmen. [redacted] vet inte vad det skulle vara innan det blev en mask.
Minns inte vilka kläder. Han var mellan 20-30 i ålder. Han var inte smal eller tjock, ganska mittemellanstor som en vanlig person. Anledning till att [redacted] uppskattar 20-30 år är för att personen inte var så lång och inte så himla stor. Han var varken kort eller lång, han var normalstor som en vanlig kille är. I jämförelse med [redacted] pappa var han ungefär lika lång men lite mindre. [redacted] har svårt att minnas.
Anledningen till att [redacted] vet att personen var en man var att personens händer var ganska kraftiga och att personen hade en manskropp. Personen hade inga bröst och kläderna var inte så "tjejiga" utan mer manskläder.

BILEN
Gammaldags blå bil. Ganska kantig bakifrån. Anledning till att hon uppfattar den som gammal är eftersom nyare bilar ser ganska moderna ut medan denna bil var kantig. På de nedfällda stolarna, så var det inte sådant material som i [redacted] familjs bil. Sidan på de nedfällda stolarna var sträv och hade tussar och då betyder det att det är ganska använt. Mörkblå men ganska glansig.

LJUD
[redacted] hörde bara vanliga trafiken. [redacted] hörde inte när mannen kom. Mannen sa ingenting

LUKTER
[redacted] tyckte det luktade vanligt. Det var inget som luktade illa.

[redacted] upplevde händelsen som väldigt läskigt men efteråt kändes det väldigt bra att hon tog sig ut därifrån. På en skala från 1-10 var det 9,10 eftersom det var väldigt läskigt eftersom [redacted] vet att personen skulle köra henne därifrån.

SKADA
[redacted] fick en skada på vänster sida, ovanför höften. Hon fick det när mannen kastade in henne i bilen, skadan revs upp på grund av underlaget hon hamnade på. Tröjan åkte upp och hon gled. Hon kände inget när hon fick skadan eftersom [redacted] var rädd och inte tänkte på det just då. Det är mer efteråt som hon haft ont.

ÖVRIGT
[redacted] har berättat för sin lärare på friidrottskolan var som hänt henne.
[redacted] ritar en skiss över vart bilen och hon stod när händelsen inträffade.
[redacted] såg ingen annan person i närheten. Det var däremot bilar uppe på stora vägen.
[redacted] har inte uppmärksammat något annorlunda samma dag eller dagarna innan. [redacted] har tidigare gått hem från friidrottsskolan. Ingen främmande person har kommit fram till henne. Hon känner inte igen mannens bil eller mannen.
Efter händelsen har det varit lite jobbigt eftersom [redacted] gillar att prata om saker som hänt och prata ut om det hänt. [redacted] vill inte prata om det och bli påmind eftersom hon inte tyckte det var så roligt.

Slut

Polisen

PM

Sammanfattning [redacted] förhör

Signerad av

Signerad datum

Enhet
Polisregion Stockholm, Grova brott 6 PO Sthlm Nord

Diarienr
5000-K789601-19

Uppgiftslämnare	Datum	Tid
Bark, Pontus	2019-07-04	16:13

Beslag verkställt	Material för analys
Nej	Nej

Mottaget	Mottaget datum	Tid

Sätt på vilket uppgift lämnats

Upprättad av
Pontus Bark

Uppgiften avser
Sammanfattning [redacted] förhör

Uppgift

Förhör med [redacted] En sammanfattning.
Förhöret spelas in via video.

[redacted] och förhörsledaren presenterar sig.

Förhörsledaren börjar med att visa en karta över brottsplatsen.
[redacted] tillfrågas var hon var när hon först såg bilen. Hon ombeds göra ett kryss där hon såg bilen första gången och gör detta. Se bifogade bilder samt förklaring till dessa.

[redacted] beskriver att hon och systern kom från Träkvista-hållet.
[redacted] säger att bilen kom och svängde in på vägen där hon var. Hon vet inte var bilen kom ifrån.

Lampor som blinkade eller lös?
Kommer inte ihåg.

Fanns det några speciella kännetecken på bilen?
Nej.

Vilken färg?
Pekar på tavlan – säger mörkblå.

Mörkblå hela bilen?
Ja.

Några andra detaljer på bilen?
Nej. En vanlig blå bil liksom.

Inne i bilen – några saker du tänkte på?
Nej. Ingenting faktiskt.

Pratat om ett nät, var fanns det?
I bakluckan.

Beskriv det så detaljerat du kan
Det var som en pinne som satt lite i mitten mellan taket och golvet. Och ett nät runt ifall man har väskor osv därbak, så man kan dra nätet över så det packas ihop. Det var svart.

*Hur var nätet – vilken ledd?*Det var rakt över hela bilen, visar vågrätt med handen.

Registeringsnummer?
Nej, jag tittade inte så noga. Såg inget.

Skyddsplast eller liknande, du pratade om det tidigare, kan du berätta om det som du såg i bilen?
Kommer inte ihåg.

Material i bilen?
Gammaldags matta liksom, visar på filten som små tufsar. Tilltufsat, såg ganska gammalt ut. Sätena var ju nedfällda och det var över hela baksidan av sätena.

Hur satt du då i bilen?
Kommer inte ihåg, tror jag bara satte mig upp och sprang ur.

Hur kändes det annars? Rent, smutsigt?
Det var som smutsigt. Som att det var andra färger, som att nån haft väska där bak och lite tyg ramlat av och fastnat.

Någonting mer som låg i bilen? Skräp?
Nej…

Han som hade bilen – hans händer, när såg du dem?
När han hade puttat in mig i baksätet, då såg jag när han släppte mig och stängde dörren. Då var han utanför bilen.

Beskriv hur händerna såg ut?
Kommer inte ihåg längre.

Något på händerna, minns du?
Nej…

Efter han stängde dörren, vad hände då?
Han öppnade där fram och satte sig fram.

Sen?
Han skulle väl köra iväg men jag hoppade ut, ville inte va kvar där inne längre.

Hur såg han ut just då?
Kommer inte ihåg eller så tänket jag inte på något speciellt.

Kan du beskriva hudfärg händerna?
Kommer inte ihåg.

Ålder osv på mannen?
Kändes ung. Inte så jättestor. Kanske 20-30 år.

Varför tror du det?
Han var ganska så lång som sånna i den åldern brukar vara. Sett andra i ungefär samma längd.

Kläderna, vad kommer du ihåg?
Kommer inte ihåg.

Minns du hur varmt det var?
Ganska varmt tror jag men blåste lite tror jag.-

Vad hade du på dig?
Fleece. Ganska korta shorts, Min friidrottströja från friidrottsskolan.

Hade han Ytterkläder? Tröja, lång- eller kortärmat?
Han hade inte kortärmad, långärmad hade han. Men vet inte om den var tjock eller tunn tröja.

Märken / färg på tröjan?
Kommer inte ihåg.

Hur gick det till när han puttade in dig?
Han puttade in mig så jag hamnade på rygg i baksätet. Jag försökte sparka honom. Han stängde och satte sig där fram. Jag hoppade ur bilen och tog min väska.

Beskriv så noggrant som möjligt
Puttade in mig så jag hamnade på rygg. Sen så mina fötter försökte han putta in men jag började sparka. Sen stängde han dörren och satte sig där fram.

Var stannade han när han hade svängt in på gatan?
Ritar kryss. Se karta med förklaring. Då var jag lite längre fram.

Vad hände då när han hade stannat?
Jag tittade inte bakåt mer. Men sen var det nån som tog tag i mig bakifrån och började dra mig ditåt och sen blev jag inputtad.

När han tog tag i dig, var tog han tag
Visar på sidan av kroppen i midjehöjd.

Sa han någonting?
Nej, ingenting.

Var dörren redan öppen när han puttade in dig?
Ja, redan öppen.

Vilken dörr hade han öppen då?
Vänster dörr.

Hur många fanns det på vänster sida?
2

Vilken var öppen?
Den som var bak, i baksätet.

Då i baksätet bakom den som kör eller den andra?
Den som kör.

När han putade in dig hamnade du på rygg, hur gjorde han när han puttade in dig?
Kommer inte ihåg.

*Du berättade att du skadade dig lite, var fick du skadad?*Bak på vänster sida, visar

Hur kom det sig att du skadade dig?
Materialet var inte lent och skönt, det var hårt och skrovligt. Då åkte min tröja upp och då blev det som ett skrapsår typ.

Masken –berätta
Den såg hemmagjord ut. Som en huva så man bara skulle se ögonen. Såg ut som nån hade klippt den själv. Huvan var färg och gick ner typ till bröstkorgen. Visar på sig själv.

Hur stora var hålen för ögonen?
Man såg inget mer än bara ögonen.

Färg ögonen?
Grönblå ögon.

Huvan, material?
Kändes som det som e på vissa tröjor. Som gympabyxor, svårt att förklara. Visar på sin tshirt, som att det var som det.

Var det tunt material?
Såg inte det.

Vad användes huvan till tror du?
Bara som en huva, den satt inte fast som en luva där mak utan som en mask som man tar på som en mössa.

Andra kännetecken på masken?
Nej, som svart tyg bara.

Annat som du tänkt på?
Nej.

Skulle du känna igen bilen om du såg den igen tror du?

Nej, tror jag inte.

Varför?
För finns säkert ganska många som är likadana, finns ju väldigt många olika bilar som man kanske blandar ihop.

Skulle du känna igen något speciellt inne i den?
Nej.

Kan ju hänga, saker, klistermärken osv, såg du något sådant?
Nej.

*Hur mycket av händerna såg du?*vet inte..

Var det bara på händerna man såg huden?
Ja.

Minns du fötterna? Hade han något på dem?
Nej, såg inte.

Från vilken sida hoppade du ut?
Andra sidan. Jag gick ut i baksätet bakom där det ska sista en passagerara fram.

Hur reagerade han då?
Vet inte, han körde iväg när han såg att det var nån annan som kom
Han körde iväg.

Var?
Inåt mot Mälarvyn pekar hon på kartan.

Den andra bilen var kom den?
Typ här, visar i början på Mälarvyn-gatan, se bild med förklaring.

Vad gjorde du när den kom?
Jag hade hoppat ut och knackade på dörren till hennes bil och [redacted] kom, då körde hon hem oss, jag berättade för pappa sen kom polisen.

Vart var [redacted]
Bakom elskåpet.

När fick du syn på [redacted] Hon kom framspringande när jag knackade på fönsret.

*Var åkte bilen då?*Inåt bostadsområdet.

Hur långt såg du att den åkte?
Jag vet inte men det är en vändplats där borta det vet jag sen såg jag inte bilen mer.

Vem var det som kom i den andra bilen?
En ganska gammal person,

Sa hon nåt om hon hade sett något?

Nej.

När ni var i området innan bilen kom som du blev inknuffad i, såg du andra bilar, i trafiken?
Det var som vanligt när jag hade hoppat ur bilen, det var ingen som tittade direkt när jag blev inknuffad men det var vanlig trafik, inte jättemycket och inte jättelite

Nån ute o gick?
Nej.

Paus

Väskan du hade, Beskriv den
En fjällräven väska, röd. Isbjörnreflex. Man bär den som en ryggsäck.
Hade den på ryggen när han drog in mig.
Hade den bakom med i bilen. Tog med den ut. Hoppade ut först själv. Sen tog jag min väska. Vet inte hur väskan kom av.

Vad gjorde du med dörren då när du lämnade?
Vet inte.

Händerna på GM - Försök minnas, kan du minnas ton, färg. Jämföra med föräldrar, kompis eller så.
Jag kommer inte ihåg det för jag tittade inte så mycket.

Nätet, hur var det i bilen, uppsatt, hopprullat?
Det var ihoprullat.

*Kände igen att man har det till packning osv i bilen?*Mm

Såg du hur man sätter upp det?
Nej.

Du har ju ritat var du stod, kan du rita vilken väg du tar hem?
Fortsätter in mot Mälarvyn, sen kommer man till en vändplats, [redacted]

Så när man åker bil kan man inte ta samma väg?
Nej.

Ni hade tänkt gå?
Ja.

Använde du övergångsstället där innan du skulle över till andra sidan?
Ja.

Nån aning om vilket håll bilen kom från när den svängde in?
Nej, ingen aning.

Andra detaljer om just den där mannen?
Nej…

Paus

När du stod vid första krysset och tittade bak mot [redacted] *såg du bilen då?*
Ja jag såg att den svängde in samtidigt.

HEMLIG (5) 105

Polisen

Datum
2019-06-30

Diarienummer
5000-K789601-19

Bildbilaga

ANTECKNINGAR

Skada- målsäganden [redacted]

Fotograferad: 2019-06-26

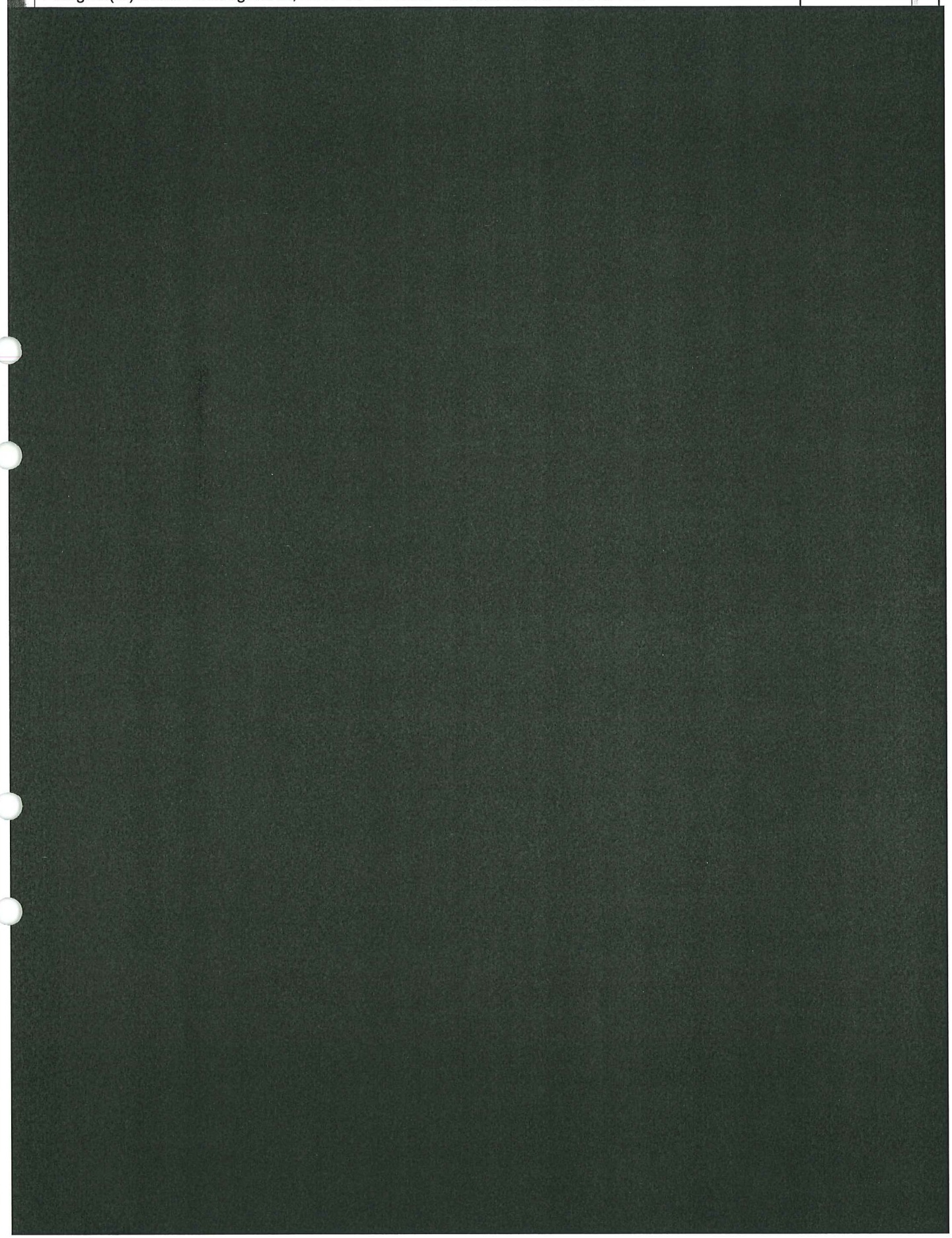

Skador på [redacted]

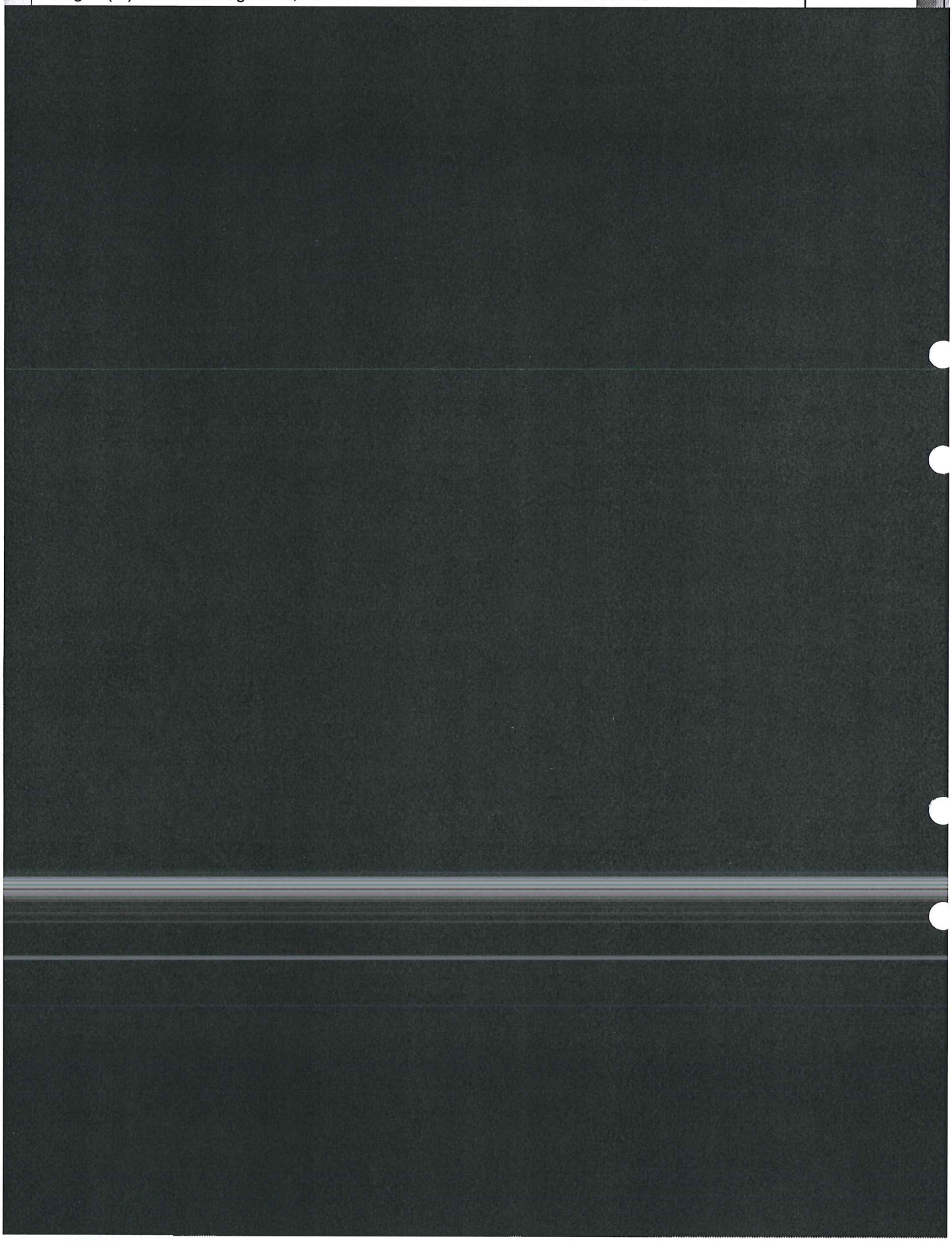

Skada på [redacted]

Skada på [redacted]knä

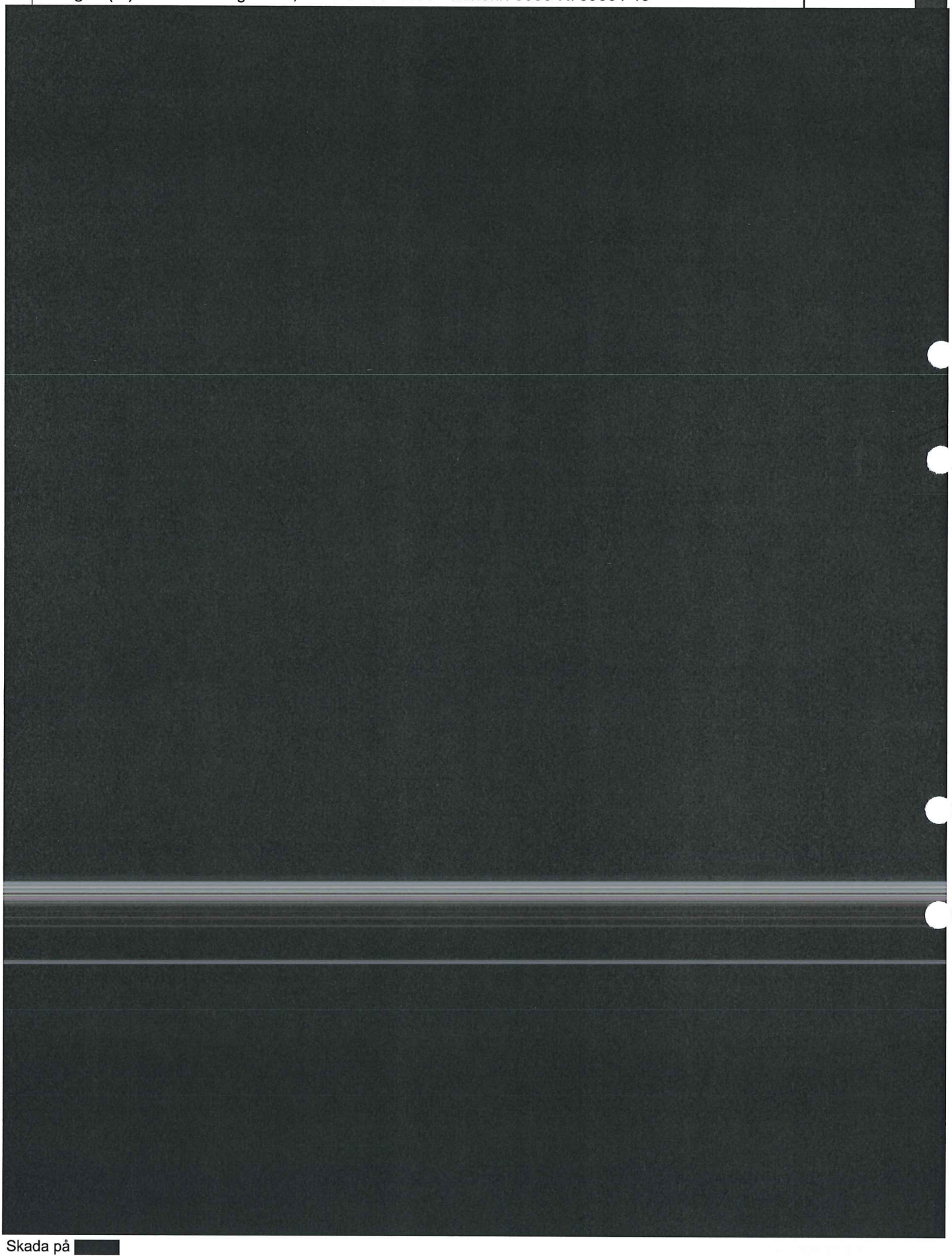

Skada på [redacted]

HEMLIG 110

Polisen

Beslagsprotokoll

2019-5000-BG68950

Signerat av

Signerat datum

Diarienummer
5000-K789601-19

Verkställande enhet
Polisregion Stockholm, BF-IGV 2 LPO Vällingby

Handläggande enhet
Polisregion Stockholm, Grova brott 7 PO Sthlm Nord

Misstänkt person	
Plats för verkställan I bostaden , [redacted], [redacted]	Datum och klockslag för verkställighet 2019-06-26 17:35
Beslutat av Witting, Björn	Verkställt av Belousova, Nadja Lundberg, Johan
Ändamål med åtgärden • Kan antagas ha betydelse för utredningen av brott	Brott 0430 - Människorov
Domstol för överklagan Solna tingsrätt	Beslag taget från [redacted] [redacted]

Föremålspunkter		
2019-5000-BG68950-1 Tröja (1 st) Färg : Turkos	Platsbeskrivning Målsägande bar tröjan på sig vid brottstillfället.	Status Utlämnad Anspråkstagare 1 st.
2019-5000-BG68950-2 T-shirt (1 st) Färg : Röd	Platsbeskrivning Målsägande bar t-shirten på sig vid brottstillfället	Status Utlämnad Anspråkstagare 1 st.

HEMLIG

Polisen

Beslagsprotokoll

190710:Mail till handl att Fastställa

Signerat av

Signerat datum

Verkställande enhet
Polisregion Stockholm, Grova brott 6 PO Sthlm Nord

2019-5000-BG73562

Diarienummer
5000-K789601-19

Handläggande enhet
Polisregion Stockholm, Grova brott 7 PO Sthlm Nord

Misstänkt person	
Plats för verkställan [redacted], [redacted]	Datum och klockslag för verkställighet 2019-07-08 15:10
Beslutat av Lejnefors, Erika	Verkställt av Nääs, Brita Eldmalm, Emma
Ändamål med åtgärden • Kan antagas ha betydelse för utredningen av brott	Brott 0430 - Försök till människorov
Domstol för överklagan Solna tingsrätt	Beslag taget från [redacted] [redacted]

Föremålspunkter		
2019-5000-BG73562-1 Ryggsäck (1 st)	Platsbeskrivning Låg i garderob i hallen.	Status Utlämnad Anspråkstagare 1 st.

Polisen

Tjänsteanteckning

Gällande spårsäkring

Signerad av

Signerad datum

Enhet
Polisregion Stockholm, BF-IGV 6 LPO Vällingby

Diarienr
5000-K789601-19

Uppgiftslämnare	Datum	Tid
Belousova, Nadja	2019-06-26	19:46

Beslag verkställt	Material för analys
Nej	Nej

Mottaget

Mottaget datum

Tid

Sätt på vilket uppgift lämnats

Upprättad av
Nadja Belousova

Uppgiften avser

Uppgift

[redacted] båda tröjor är tagna i beslag för eventuell teknisk undersökning. [redacted] uppger att gärningsmannen tog henne med båda händerna runt midjan. [redacted] uppger att hon inte rivit gärningsmannen därav säkrades inga spår från [redacted] fingrar.

/Pa. N. Belousova

Polisen

HEMLIG

Förhör

Pappa till målsägaren

Signerat av

Signerat datum

Enhet
Polisregion Stockholm, BF-IGV 6 LPO Vällingby

Diarienr
5000-K789601-19

Hörd person
[redacted]

Personnummer

Den hörde är	ID Styrkt	Sätt	Ställning till misstänkt - målsägande - vittne
Vittne	Ja	Bild i RES	Pappa till målsägare

Tolk

Språk

Brottsmisstanke / Anledning till förhöret
Hörs som vittne

Underrättad om misstanke	Underrättad om rätt till försvarare (best i FUK 12§ iakttagna)	
Försvarare/ombud önskas	Försvarare/ombud närvarande	Godtar den försvarare som rätten förordnar

Förhörsledare	Förhörsdatum	Förhör påbörjat	Förhör avslutat
Nadja Belousova	2019-06-26	17:10	17:20

Förhörsplats
[redacted]

Typ av förhör
RB 23:3

Förhörssätt

Förhörsvittne

Utskrivet av
NB

Berättelse

FL: Vad har hänt?
[redacted] och hans äldsta dotter var ute och sprang. [redacted] kom hem klockan 14:55. Klockan 15:15-15:20 hörde [redacted] att yngsta döttrarna kom hem. [redacted] hörde [redacted] säga att [redacted] blivit indragen i en bil. [redacted] gick ner till nedrevåningen och såg att döttrarna tillsammans med Ann-Marie. Ann-Marie och flickorna pratade i mun på varandra när de berättade om det som hade hänt. [redacted] försökte få fram information från Ann-Marie om vad bilen hade för registreringsnummer.

[redacted] uppger att [redacted] berättade samma historia för honom som för polisen.

FL: Hur var [redacted] sinnesstämning när hon kom hem?
[redacted] grät och var uppriven.

FL: Hur var [redacted] sinnesstämning när hon kom hem?
[redacted] var väldigt ledsen. Hon beskrev hur hon sprang och gömde sig bakom elskåpet när [redacted] blev indragen i bilen.

Uppläst och godkänt från anteckningarna.

Polisen

HEMLIG

Förhör

Pappa till mä

Signerat av

Signerat datum

Enhet
Polisregion Stockholm, Grova brott 6 PO Sthlm Nord

Diarienr
5000-K789601-19

Hörd person [redacted]

Personnummer

Den hörde är
Vittne

ID Styrkt
Ja

Sätt
via kontrollfrågor

Ställning till misstänkt - målsägande - vittne

Tolk

Språk

Brottsmisstanke / Anledning till förhöret
Hörd kompletterande

Underrättad om misstanke

Underrättad om rätt till försvarare (best i FUK 12§ iakttagna)

Försvarare/ombud önskas

Försvarare/ombud närvarande

Godtar den försvarare som rätten förordnar

Förhörsledare
Fredrik Heidenberg

Förhörsdatum
2019-06-28

Förhör påbörjat
15:36

Förhör avslutat
15:39

Förhörsplats

Typ av förhör
RB 23:6

Förhörssätt
Telefonförhör

Förhörsvittne

Utskrivet av
FH

Berättelse

Förhörsledaren blir kontaktad av [redacted] för att han vill ändra en sak i sitt tidigare förhör.

Jag har tidigare uppgett att mitt möte började kl 15:00 men det egentligen började kl 15:15 istället. Mötet är återkommande kl 15:15 och det startade vid den tiden. Jag sa fel i mitt tidigare förhör. Mötet hade alltså pågått en liten stund, uppskattningsvis 10 minuter innan dess att flickorna kom hem till bostaden. Flickorna var alltså hemma cirka 15:25-15:30.

Uppläst och godkänt

Polisen

Förhör

Pappa till mä

Signerat av

Signerat datum

Enhet
Polisregion Stockholm, Grova brott 6 PO Sthlm Nord

Diarienr
5000-K789601-19

Hörd person [redacted]

Personnummer

Den hörde är
Annan

ID Styrkt
Ja

Sätt
Uppringt mobilnummer
xxxx[redacted]

Ställning till misstänkt - målsägande - vittne

Tolk

Språk

Brottsmisstanke / Anledning till förhöret
Kompletterande förhör med fadern till målsägande [redacted]

Underrättad om misstanke

Underrättad om rätt till försvarare (best i FUK 12§ iakttagna)

Försvarare/ombud önskas

Försvarare/ombud närvarande

Godtar den försvarare som rätten förordnar

Förhörsledare
Bertil Eliasson

Förhörsdatum
2019-06-28

Förhör påbörjat
10:35

Förhör avslutat
10:51

Förhörsplats

Typ av förhör
RB 23:6

Förhörssätt
Ljudbandsförhör

Förhörsvittne

Utskrivet av

Berättelse

Insp Per Lindblad är biträdande förhörsledare.
Förhörsledarnas frågor och påståenden i kursiv stil.

Vi behöver hålla ett förhör med dig för att ta reda på om händelsen kan vara riktad mot dig eller din familj.

Vi har ingen anledning att tro att någon skulle vara ute efter mig eller min familj. Vi har inga fiender och ligger inte i konflikt med någon.
Det vi har tänkt på är att [redacted] berättade att mannen var maskerad och att hon såg att låsknappen på bakdörren var uppe. Om någon skulle ha planerat det här så verkar det märkligt att man inte såg till att dörren inte gick att öppna. Därför tänker vi att det här inte var riktat mot oss.
Vad gäller arbetet så har jag en firma. Det går väl rätt bra och man kan väl hitta sådana inkomstuppgifter idag. Det går väl hitta uppgifter om bolaget, marginaler och omsättning. Vi får ut rätt bra men det är ändå inte så att vi behöver ha ett kassaskåp hemma om ni förstår vad jag menar.

Men du arbetar i bolaget till 100 procent?

Ja, så är det. Men inte min fru. Det är ett amerikanskt bolag och jag äger en tredjedel av det. Det är den delen vi arbetar mot kund i och den har lite mer i omsättning men inte jättemycket, kanske runt fem miljoner dollar. Vi har ca 23 anställda totalt och den delen var den som vi startade upp allting med. Jag var själv i början men sedan anställdes det flera. Så alla i Sverige är anställda i mitt bolag.
Men det känns långsökt att händelsen ska ha med mitt arbete att göra.

Vilken bransch arbetar du i?

Det är läkemedel och bolaget heter [redacted]

På vilken nivå ligger era inkomster?

Jag tar ut ca 59 i månaden men sedan har jag haft en utdelning på ca 1 miljon per år. Min fru har ungefär samma grundlön i sitt jobb. Alla de här uppgifterna kan man nog se, tror jag, i taxeringskalendern.

Hur är det då i det privata? Finns det några konflikter, pågående eller avslutade?

Nej.

Inga inträffade incidenter? Något som har hänt och som verkar konstigt?

Nej, inte vad jag kommer på. Inget konstigt. Vi fick en takbox stulen men då snodde man flera i närheten, så du ser, inget konstigt.

Relationen inom familjen då. Inga konstigheter där?

Nej, det är normalt. Inget sticker ut. Jag har jättebra relation med mina syskon och föräldrar.

Du förhördes ju kort i samband med att poliserna träffade [redacted] och [redacted] Du säger i ditt förhör att allt som du fått veta talade [redacted] om för polisen. Var det så eller har du något mer att tillägga?

Nej, det var så. Jag hörde vad hon sa till poliserna när de kom och jag vet inget mer om händelsen.

Förhöret avslutat kl 10:51
Nedskrivet i allt väsentligt från ljudupptagning.

Polisen

Förhör

[redacted]Mä Mor

Signerat av

Signerat datum

Enhet
Polisregion Stockholm, Grova brott 6 PO Sthlm Nord

Diarienr
5000-K789601-19

Hörd person			Personnummer
[redacted]			
Den hörde är	ID Styrkt	Sätt	Ställning till misstänkt - målsägande - vittne
Vittne	Ja	Kontrollfrågor	Målsägandens mor
Tolk			Språk

Brottsmisstanke / Anledning till förhöret
Hörs gällande händelse då dotters är målsägande samt eventuella iakttagelser och andra omständigheter kring detta.

Underrättad om misstanke	Underrättad om rätt till försvarare (best i FUK 12§ iakttagna)	
Försvarare/ombud önskas	Försvarare/ombud närvarande	Godtar den försvarare som rätten förordnar

Förhörsledare	Förhörsdatum	Förhör påbörjat	Förhör avslutat
Pontus Bark	2019-07-03	14:32	15:10
Förhörsplats	Typ av förhör	Förhörssätt	
Solna Polisstation - via telefon	RB 23:6	Telefonförhör	
Förhörsvittne	Utskrivet av		
	PB		

Berättelse

Vi behöver hålla ett förhör med dig för att ta reda på om händelsen kan vara riktad mot dig eller din familj.

Vart var du under tiden för händelsen?
Var på jobbet.

Hur fick du reda på vad som skett?
[redacted] ringde.

Vad fick du reda på då?
Han var väldigt kort. Berättade att [redacted] utsatts för ett kidnappningsförsök men att hon var hemma nu.

Berättade han något annat då, eller har hört efteråt?
Nej, kan inte tänka mig det. Jag fick information om att det var en maskerad man och att [redacted] hade gömt sig och att flickorna sedan blivit hemkörda av Anne-Marie. Sedan bestämde jag mig för att åka hem.

Har du hört någonting kring händelsen från dina döttrar?
[redacted] har jag pratat väldigt lite med, hon har varit med på många förhör och berättat om detta så många gånger. Och jag har känt att polisen måste få göra detta och vill inte ställa ledande frågor, jag har frågat mer "gör det ont på såret" osv men inte precis vad som hände. Men jag har läst i tidningen att hon togs in på ena sidan och ut på andra sidan bilen, men inte fått infon från henne. [redacted] däremot, har pratat mer. Hon har mest ställt frågor till mig. Det är exakt av samma anledning och jag vill inte riskera att ställa frågor som kan vara ledande och

sedan då vilseledande. Så jag tror inte jag har information som ni inte har.

Yrkesliv

Vilken bransch arbetar du i?
Läkemedelsutveckling.

Vad arbetar du med?
[redacted]. Vi är för närvarande väldigt få, vi har gjort kraftiga neddragningar, från 80 pers till 10-15 nu. Det jag gör idag är nog mindre relevant än tidigare Men läkemedelsbolag gör ju djurförsök, jag har varit internt ansvarig för djurförsöken som vi gör på mus och råtta. Då är det så att för att få tillstånd, handlingarna som finns är offentliga, jordbruksverket och etiska kommittéer (osäker på offentligheten hos kommittéerna) tillhandahåller dem – jag har däremot aldrig stått med på ansökningarna. Men brukar välja att sätta personer som inte har hemmahörandebarn eller bor i hus på ansökningarna. Men annars kan man begära ut vilket bolag och sedan då vem som ansökt om djurförsök och vem som stått på ansökan. Men i nuvarande form har vi lagt ner all laborativ verksamhet. Så jag ansvarar inte för några djurförsök för nu har vi inga sådana. Ska också nämna att vi aldrig haft några incidenter runt djurförsök. Kan ha funnit innan jag började men runt djur vet jag även bakåt att det aldrig varit någonting.

Har du varit i någon konflikt nyligen alternativt pågående?
Nej…

Du berättar att ni dragit ner på personal, har du varit involverad i neddragningar?
Nej.

Andra incidenter som du tänker på eller saker som hänt som verkar annorlunda?
Nej… Ingenting.

Ev Hotbild mot er, dig eller din familj?
Inte tänkt det tidigare, men jag vet inte hur det är runt utpressningsmål. Vilken information andra kan ha runt ens privatekonomi, som kan göra att man kan vara ett möjligt offer utan att man har en aning om det.

Ekonomisk situation
För min egen del har jag ett vanligt jobb med relativt bra lön men inte så att det sticker ut mycket i området där vi bor. Min man har ju dock ett företag, detaljer kan vara fel men han har aktiebolag i Sverige som är kopplat till Bolag i USA. [redacted] står på allting i Sverige, jag kan förstå att man kan få information kring bolaget i USA, jag har ingen aning. Men det är pengar med en hyfsad omsättning. Man kan från skatteverket få ut vad man haft för inkomster, men också vad som plockats ut i form av vinst. Men jag vet inte om man kan se till vem vinsten har gjort – det är till [redacted] pengarna gått. Jag skulle själv tänka att vi kan vara intressanta, inte om någon är ute efter 10 miljoner, men kanske 500 tusen – 1 miljon, om man då ska ge sig på någon kan man ju ta någon som inte förväntar sig det, inte den som har mest, utan den som har tillräckligt. Så att man missar det sen, för det är inte det man letar efter.

Har du några tankar om varför händelsen kan ha skett?
Det skulle i så fall vara det ekonomiska. Sen skulle jag vilja nämna också att vi nyligen köpte en stuga i Trysil. Men om man hoppar tillbaka ca 20 år i tiden så har [redacted] föräldrar en gård [redacted], den skrevs över på [redacted] Skattetekniska skäl var en del i det och att föräldrarna flyttade till Frankrike. Men nu har föräldrarna flyttat hem igen. Det som hände förra året,

ganska säker på att det var förra året, var att man tog återigen upp det till diskussion bland föräldrar och syskon, gården hade ökat i värde, då bestämde man sig för att man skulle ta tillbaka den.. Skriva den återigen på [redacted] föräldrar. Detta då det var orättvist att den skulle stå kvar på [redacted] då den hade ökat i värde. Det var också så att [redacted] två syskon hade fått fonder för 20 år sen för ca 500 000 var i fonder, de kan ha ökat. Det fanns då lån också på Botängen som jag och [redacted] betalat av. Den tredje biten var att föräldrarna hjälpt systern att renovera ett hus för 1 miljon, som föräldrarna betalat. Jag tror det var i början på detta året, att man bestämde sig för att föräldrarna tar tillbaka gården och [redacted] skulle då bli kompenserad för avbetalning av lån, systerns renovering, fonderna med eventuell uppgång. Mot bakgrund av det så det gjordes en överföring på 2,5 miljon till oss – de pengarna plus vinst från [redacted] bolag har vi då använt för att köpa en stuga för 3,8 miljoner i Trysil utan att ta lån. Jag har funderat på det. Sen vet jag inte om det har med det att göra.

Annat?
En annan sak… Det här är grejer runt pengar som jag reflekterat kring tidigare, vi har 3 barn, åker mycket skidor. Gör saker som kostar pengar. Är det något vi har förklarat är det att vi berättat att vi har tur som kan göra detta, som andra inte har. Vi har varit runt på mycket resor osv. Vi är inte den enda, men de flesta gör det inte. Jag har pratat med barnen om att de inte behöver prata om det så mycket på skolan. Inte i allmänhet så att folk inte kan plocka upp, men med sina kompisar pratar de såklart.

[redacted] äger också en [redacted]. En relativt dyr bil. Den har vi avställd halva året, och påställd halva. Det har den varit sedan oktober kanske. Det är en lite speciell bil som kan säljas för ett antal hundra tusen. Den har inte stått hos oss sedan oktober ungefär. Men man kan ju söka på att den finns. När den är avställd så står den hos [redacted] föräldrar.

Har det varit några större konflikter eller så i någon av era familjer?
Nej, det har det inte varit.

Uppläst och godkänt

Polisen

Förhör

Lillasyster tlll målsägaren

Signerat av

Signerat datum

Enhet
Polisregion Stockholm, BF-IGV 6 LPO Vällingby

Diarienr
5000-K789601-19

Hörd person
[redacted]

Personnummer

Den hörde är	ID Styrkt	Sätt	Ställning till misstänkt - målsägande - vittne
Vittne	Ja	Bild i RES	

Tolk

Språk

Brottsmisstanke / Anledning till förhöret
Hörs som vittne

Underrättad om misstanke

Underrättad om rätt till försvarare (best i FUK 12§ iakttagna)

Försvarare/ombud önskas

Försvarare/ombud närvarande

Godtar den försvarare som rätten förordnar

Förhörsledare	Förhörsdatum	Förhör påbörjat	Förhör avslutat
Nadja Belousova	2019-06-26	17:20	17:25

Förhörsplats
[redacted]

Typ av förhör
RB 23:3

Förhörssätt
Ljudbandsförhör

Förhörsvittne

Utskrivet av

Berättelse

Närvarande vid förhöret är [redacted] båda vårdnadshavare.
Förhöret är inspelat och finns i FILIP

FL: Nadja Belousova, förhörsledare
[redacted] [redacted] hörd som vittne

Förhöret startar.

FL: Så nu är den igång. Vill du berätta för mig vad det är som hände?

[redacted] Vi kom hem från (ohörbart) skolan o ja hade gått över övergångsstället. Då eh, då-då när ja gått över övergångsstället så såg ja nån ta (låter som [redacted] O då sprang ja o gömde mej.

FL: Vad hände sen?

[redacted] Eh, sen såg ja [redacted] springa ur bilen o då-o sen så vänta ja tills bilen hade kört iväg o så sprang ja ner till [redacted]

FL: Okej… Såg du var det var för bil?

[redacted] Mm, nej. Men de va typ en blå bil.

FL: Kan du säga någonting mer om den bilen?

[redacted] Nej.

FL: Kan du berätta igen eh, vad du såg?

[redacted] Ja, eh, såg nån ta fast [redacted] in i en bil-en blå bil. O sen typ, vet inte. Typ kanske, ja minns inte sen. O sen (ohörbart).

FL: Den här någon som tog fast [redacted]

[redacted] Aa.

FL: … hur såg den personen ut?

[redacted] Han hade eh typ svarta kläder me sånhära luva och me (ohörbart) en sån här man bara kan se ögonen.

FL: Mm. Kan du säga någonting mer om hur personen såg ut?

[redacted] De va typ så, ja minns inte mer.

FL: Okej… Minns du någonting om bilen?

[redacted] Mm. Ja mindes att de va en blå bil. O så eh… Eh, ja asså ja minns inte så mycke mer. Ja minns i alla fall att de va en blå bil.

FL: Vad hände sen då?

[redacted] Att [redacted] (ohörbart) såhär typ-ja tror den kanske började åka iväg lite framåt, fast ja tror att [redacted] hoppade ut då. Eh, för han hade inte låst dörrarna.

FL: Och vad-vad hände sen?

[redacted] Eh, [redacted] sprang till en annan per-en bil bakom där de va nån i. Sprang-o då vänta ja tills bilen hade åkt iväg så sprang ja ner också.

FL: Okej. Och vad gjorde ni sen?

[redacted] Eh, vi fick skjuts av henne o så berätta vi vägen hem till oss.

FL: Okej. Mm.

Förhöret avslutas.

Polisen

Förhör

Lillasyster till mä

Signerat av

Signerat datum

Enhet
Polisregion Stockholm, Grova brott 6 PO Sthlm Nord

Diarienr
5000-K789601-19

Hörd person
[redacted]

Personnummer

Den hörde är
Vittne

ID Styrkt
Ja

Sätt
passfoto, via fadern

Ställning till misstänkt - målsägande - vittne

Tolk

Språk

Brottsmisstanke / Anledning till förhöret
Hörd om händelsen

Underrättad om misstanke

Underrättad om rätt till försvarare (best i FUK 12§ iakttagna)

Försvarare/ombud önskas

Försvarare/ombud närvarande

Godtar den försvarare som rätten förordnar

Förhörsledare
Maria Axelsson

Förhörsdatum
2019-06-27

Förhör påbörjat
15:43

Förhör avslutat
16:06

Förhörsplats
Barnahus Stockholm

Typ av förhör
RB 23:6

Förhörssätt
Videobandsförhör

Förhörsvittne

Utskrivet av

Berättelse

Förhöret äger rum på Barnahus Stockholm City. I medhörningsrummet finns polis Fredrik Heidenberg, målsägandebiträde Emma Ragnarsson, polisutredare Felicia Palmblad, åklagare Leonardo Roseneld finns med på videolänk.

FL: Maria Axelsson, förhörsledare
[redacted] [redacted] hörd som vittne

Förhöret startar.

FL: De är lite sköna tycker jag.

[redacted] Ja, ja me.

FL: Aa. Men du [redacted] välkommen hit.

[redacted] Aa.

FL: Aa, till Barnahus.

[redacted] Heter de så?

FL: Så heter det. Och jag berättade ju för dig förut att jag heter Maria.

[redacted] Mm.

FL: Mm. Och jag är polis.

[redacted] Mm.

FL: Och jag är en sådan polis som träffar och pratar med barn. Det är mitt jobb. Och då träffar jag barn som kanske har varit med och sett olika saker till exempel. Och idag är det du och jag som ska prata. Men du… Tänker lite såhär innan också. Vi var ju och kollade på det här rummet förut.

[redacted] Mm.

FL: Aa. Och du sa nu precis, för nu har du suttit i väntrummet länge…

[redacted] Mm.

FL: … och väntat när din syster har suttit här inne.

[redacted] Mm.

FL: Att du inte riktigt kommer ihåg hur det såg ut här inne.

[redacted] Mm.

FL: Men kommer du ihåg att vi tittade på förut att det sitter kameror…

[redacted] Mm.

FL: … en kamera till dig och en kamera till mig.

[redacted] Mm.

FL: Aa. Och så sitter det ju-och så finns det ju mikrofoner också.

[redacted] Aa.

FL: Aa. Så sitter det några kompisar till mig där inne, några jobbarkompisar.

[redacted] Mm.

FL: Så de kan ju se oss och höra oss.

[redacted] Mm.

FL: För då är det så bra. Då sitter vi här inne en stund och pratar. Sen tar vi en paus.

[redacted] Mm.

FL: Och då går jag in till dem i rummet där och frågar om det är något vi har glömt att prata om du och jag. Och då får du gå in till pappa en liten stund, och [redacted] Och…

[redacted] Mm, glömde ni förut nånting o prata om?

FL: [redacted] (ohörbart)?

[redacted] Aa.

FL: Ja, hon fick ju också ha en liten paus, eller hur?

[redacted] Aa.

FL: Aa. Och då fick de-då kom de med flera frågor. Så kan det vara. Men du, jag tycker såhär att ifall du känner att det tar för lång tid innan jag säger till om att vi ska ha en paus…

[redacted] Mm.

FL: … då får du säga till.

[redacted] Mm.

FL: Så tar vi en paus då.

[redacted] Aa.

FL: Aa. Och sen här inne också så finns det några saker som är lite bra att tänka på.

[redacted] Mm.

FL: Och det är bland annat att du och jag förstår varandra bra.

[redacted] Mm.

FL: Så om jag säger någonting…

[redacted] Mm.

FL: … som du inte riktigt förstår.

[redacted] Mm.

FL: Då får du säga till. Så ska jag förklara på ett bättre sätt.

[redacted] Mm.

FL: Aa. Och sen kan det också vara så att jag ställer många frågor, många likadana frågor.

[redacted] Mm.

FL: Men det är för att jag vill veta och förstå så bra som möjligt, vad det är som har hänt.

[redacted] Mm.

FL: Och sen är det också bra här inne att här inne så berättar vi bara sådant som vi vet. Man får inte gissa här inne. Det får inte du, och det får inte jag heller. Så vi-är det någonting man inte vet, då får man säga det... Okej?

[redacted] Mm.

FL: Mm. Men du, jag tänkte att innan vi börjar prata om varför du har fått komma hit idag…

[redacted] Mm.

FL: … så tänkte jag att vi ska provprata lite. Vi ska se lite hur det känns att prata inne i det här rummet.

[redacted] Mm.

FL: Så att du får se lite hur jag ställer frågor…

[redacted] Mm.

FL: … och så får jag höra lite hur du pratar och berättar.

[redacted] Mm.

FL: Mm. Så jag tänkte såhär att du ska få berätta för mig om din morgon idag. Från att du vaknade tills att du eh, gick hemifrån. Med så många detaljer som du kommer ihåg. Från att du vaknade. Vad du gjorde…

[redacted] Ska ja berätta allt om Friidrottsskolan?

FL: Om Friidrottsskolan idag?

[redacted] Aa.

FL: Aa, berätta om någonting därifrån om du vill. Som du gjorde där idag.

[redacted] Eh… Eh, ja vaknade-ja råkade vakna ganska sent idag.

FL: Okej.

[redacted] Eh o så gick ja ner och så va alla andra där nere. Titta-ja då började vi titta på tv.

FL: Aa.

[redacted] Och sen vare frukost.

FL: Aa.

[redacted] Och eh… Eh, o efter frukosten då satte vi på oss våra friidrottskläder, asså dom ja har på mej nu.

FL: Mm.

[redacted] O så gick… Då sen efter de inne gick vi ut i bilen. Och eh… Åkte vi till Friidrottsskolan. Och där på Friidrottsskolan så… Då eh… Då körde ja tävling mot ehm… en, den mindre gruppen.

FL: Aa.

[redacted] För vi e grupp två, o dom andra e grupp ett. O ja-våran grupp (låter som hon säger ett namn bomberna?).

FL: Vad sa du?

[redacted] Våran grupp heter Badbomberna.

FL: Jaha.

[redacted] Eh… O då körde vi mot… Eh, eh de andra laget hette eh Coola Idrottare.

FL: Okej.

[redacted] Eh och… Sen i eftermiddag…

FL: Mm.

[redacted]… när vi hade kört allting vi typ skulle köra typ men de här e lite kvar o köra…

FL: Mm.

[redacted]… ehm då kom pappa o då gick-hämtade ja min ryggsäck, hämtade vi [redacted]

FL: Mm.

[redacted] O så åkte vi me bilen o så… Åkte vi… Ehm, då åkte vi hit.

FL: Mm, okej. Men du, då berättade du först om din morgon.

[redacted] Mm.

FL: När du kom ner…

[redacted] Mm.

FL: … då sa du att du var lite sen och de andra tittade på tv.

[redacted] Mm.

FL: Vad tittade de på?

[redacted] Vi tittade på ehm… Juste de vi kollade på Sommarlov.

FL: Okej.

[redacted] O sen kolla vi på Legendarerna.

FL: Okej.

[redacted] O de fick-bestämde jag.

FL: Aa. Sen åt du frukost.

[redacted] Mm.

FL: Mm. Vad åt du?

[redacted] Ja åt mackor, ja åt macka.

FL: Macka. Berätta om mackan.

[redacted] Hur berättar man om en macka, de e väl en helt vanlig macka?

FL: Ja och vad-vad-vad var det för macka?

[redacted] Ljust bröd.

FL: Aa.

[redacted] O så hade ja smör på.

FL: Smör på. Okej.

[redacted] O så viker ja den så de blir enklare o hålla i den.

FL: Vad bra.

[redacted] För den e ganska stor.

FL: Aa. Vad bra, nu berättade du ju jättebra om mackan.

[redacted] Mm.

FL: Och du sen sa du att ni hade tävling.

[redacted] Ja, eh Friidrottsskolan vi hade… Eh, vi hade eh tävling som va att vi hade lite såhär först vare hoppa häck…

FL: Aa.

[redacted]… o då vare en kon där. O sen vare genom rockringar. Fyra stycken. Och sen då kommer man till en kon, och sen ska man springa rakt fram så kommer man till en till kon. O då e man i mål.

FL: Aa.

[redacted] Man har typ tid typ.

FL: Aa.

[redacted] Ehm, man ska-när man-man springer där och liksom kom-de e ett litet såhär spjut, liten grej så den-o den e mjuk…

FL: Mm.

[redacted]… och inte såhär lång spjut, de e kort, nån låtsas.

FL: Mm.

[redacted] O så kastar man iväg den så långt från andra gruppen, o så ska dom-då ska dom ta

de-nån springer dit o tar den, kasta eh till nån annan o så kan man springa så långt som möjligt. Och om man kommer till en kon…

FL: Mm.

[redacted]… eh man ska helst stanna vid en kon för om dom säger bränd…

FL: Mm.

[redacted]… då-om ja står vid en kon, då-då är ja inte bränd. Men om ja står mitt i, o ja har en kon bakom mej, då ska ja gå tillbaka till närmaste konen, asså bakåt.

FL: Mm. Men du kon säger du.

[redacted]Mm.

FL: Beskriv den här konen.

[redacted]De va blåa koner, såhär.

FL: Aa.

[redacted]O så så. Ehm, o så vare som lite cirklar på o så vare en stor ring i mitten.

FL: Okej.

[redacted]O varen typ mörkblå.

FL: Mörkblå. Vad bra. Du… Vad bra, nu har du berättat för mig om din morgon och sen lite om vad ni gjorde idag på Friidrottsskolan.

[redacted]Mm.

FL: Och jag har ställt lite frågor.

[redacted]Mm.

FL: Och det är så vi kommer fortsätta prata här inne…

[redacted]Mm.

FL: … när du och jag sitter här. Jag kommer be dig att berätta om saker.

[redacted]Mm.

FL: Sen kanske jag ställer lite frågor.

[redacted]Mm.

FL: Mm. Men du [redacted]jag tänker såhär. Berätta för mig varför du har fått komma hit idag.

[redacted]Ehm, de va så att igår när ja kom hem från Friidrottsskolan, de e typ såhär ehm [redacted] gick lite.. [redacted]går lite snabbare än mej. Så hon gick lite snabbare.

FL: Mm.

[redacted] Och vi har ett övergångsställe, o när ja hade gått över övergångsstället… Då såg ja typ [redacted] skrika där o då kollade ja o då såg ja typ nån hålla i [redacted] o hon typ ropa på typ hjälp. O ja gömde mej bakom en elgrej. O… Ehm kollade ja lite o sen-sen kollade han åt mitt håll, så gömd-o då for-kollade inte ja längre.

FL: Mm.

[redacted] Och sen såg-hör-så vänta ja tills bilen hade åkt iväg o [redacted] hade hunnit hoppa ur bilen. Och då sprang hon till en tant bakom som åkte i en bil.

FL: Mm.

[redacted] Så sprang ja ner till [redacted] gråtande för liten backe. Och då gråt ja jättemycke och sen fick vi skjuts. O så berätta vi vägen hem.

FL: Mm. Mm. Eh… Nu berättade du jättemycket. Jag tänkte vi ska… Börja där du, ni kom till ett övergångsställe.

[redacted] Mm.

FL: Mm. Berätta så noga du kan, vad som hände. Från att ni kom till övergångsstället.

[redacted] Nej men när ja hade gått då-när ja hade gått över övergångsstället eh de va såhära övergångsställe o sen äre ett till eh typ såhär-sen äre typ där kan man vänta där för att de-man kan-de e en rad där man åker upp o en rad där man åker ner.

FL: Mm.

[redacted] Eh, för en backe. O de va-o då stanna ja där o s-o då hörde ja [redacted] prat-eh skrika där. O då-o då-o då-då gick ja över övergång-de övergångsstället snabbt och då så såg ja va som hände så sprang ja o gömde mej.
FL: Vad sa du, då såg?

[redacted] Då såg ja va som hände o då sprang ja o gömde mej.

FL: Mm. Då sa du att du hörde [redacted] skrika.

[redacted] Mm.

FL: Vad skrek hon?

[redacted] Eh, typ *Släpp mej* och *Hjälp* typ.

FL: Mm. Och när du hörde henne skrika…

[redacted] Mm.

FL: … vad såg du då samtidigt?

[redacted] Ja såg ehm, han hålla i… I såhär [redacted] o försökte sätta in henne i bilen fast [redacted] sparkade emot.

FL: Mm. Du såg han hålla [redacted] sa du?

[redacted] Mm, hålla henne hårt såhär.

FL: Mm. Hur höll han i henne?

[redacted] De minns ja inte.

FL: Och du såg att han höll i [redacted] sa du.

[redacted] Mm.

FL: Berätta så noga du kommer ihåg därifrån. Vad som hände då.

[redacted] Eh, sen tillslut fick hon in eh-fick ehm personen in [redacted] i bilen o så ehm, den hade inte börjat åka. O då ha-hed-då-då-hade inte låst bilen för [redacted] öppna dörren o sprang ut till personen bakom.

FL: Mm. Och när han hade fått in [redacted] i bilen…

[redacted] Mm.

FL: … mm. Vad gjorde han då?

[redacted] De vet ja inte.

FL: Nej.

[redacted] Men han körde i alla fall inte iväg en-på en gång liksom.

FL: Nej. Och… Beskriv honom.

[redacted] Han hade svarta kläder och här uppe (ohörbart) hade han svarta över de här-eller allt o så hade han såna hära där man bara kan se ögonen.
FL: Mm. Svarta kläder.

[redacted] Mm.

FL: Beskriv kläderna mer.

[redacted] … Ehm… Ja vet inte.

FL: Nej, vad bra att du säger när du inte vet… Och… Bilen.

[redacted] Mm.

FL: Beskriv bilen.

[redacted] Den va… Mörkblå typ bil. Eh, och… Ja-ja typ ja kan inga bilmärken.

FL: Nej.

[redacted] Så de e svårt för mej o veta bilmärken.

FL: Den var mörkblå.

[redacted] Ja (ohörbart).

FL: Mm, och hur såg den ut mer?

[redacted] De vet ja inte.

FL: Nej. Och eh, när du såg det här…

[redacted] mm.

FL: … vart var du då?

[redacted] Ja va bakom en-en elgrej.

FL: Aa.

[redacted] Eh, o den va-de va typ en lite gult (ohörbart).

FL: Mm, mm. Och när gick du dit?

[redacted] Vart gick ja?

FL: Till den där elgrejen.

[redacted] Eh, när ja hörde [redacted] skrika på hjälp o såhär *Släpp mej*. Då sprang ja o gömde mej, men asså ja såg ju de när ja gick över övergångsstället.

FL: Mm.

[redacted] Då så sprang ja o gömde mej.
FL: Mm. Och när du gick över övergångsstället…

[redacted] Mm.

FL: … eh, vart var den där bilen någonstans då?

[redacted] De finns en såhär stora eh litet (ohörbart) som blir högre o högre o högre. Ehm, ett hotell där och… Ehm [redacted] såg ehm ja-ja-ja tyckte ja typ såg eh-eller ja vet inte.

FL: Nej. Bra att du säger det. Så sa du att du var ba-vid den här elgrejen.

[redacted] Mm.

FL: Mm. När du var vid den elgrejen.

[redacted] Mm.

FL: Hur långt bort var [redacted] och-och-och den här andra personen då?

[redacted] Vilken person?

FL: Aa den-han som höll fast [redacted]

[redacted] Hur långt ifrån mej?

FL: Aa.

[redacted] Kanske… Mm (ohörbart) tio meter kanske. Fem, tio (ohörbart).

FL: Fem, tio meter tänker du?

[redacted] Mm.

FL: Vad är det som gör att du tänker att det är ungefär så?

[redacted] Eh, ja typ ser de. Från mej härifrå-från den dörren från mej.

FL: Mm.

[redacted] Då ser ja typ att de e ty-ungefär är de två meter.

FL: Mm. Okej.

[redacted] Kanske, de e kanske två on halv.

FL: Ja… Sen sa du någonting förut. Att han tittade åt ditt håll.

[redacted] Eh… Ja, de e typ… Han kolla litegrann mot mej. Vid bilen, först kolla han såhär o så ba kolla-kolla han så o sen ner…

FL: Aa.

[redacted]… igen. O då-då hade ja ehm då hade ja kollat lite sen gick ja ner snabbt.
FL: Aa.

[redacted] O trodde ja att han fortfarande kolla lite-kollade åt mitt håll…

FL: Aa.

[redacted]… så ja va nere där hela tiden då efter de.

FL: Aa.

[redacted] O så hörde ja [redacted] springa till .... o så kolla (ohörbart) kolla ja ut o då sprang ja ner dit där han hade åkit.

FL: Aa… Funderar lite vad det är mer för frågor. Aa, nu säger du att efteråt sen så… Eh, när [redacted] hade kommit ut…

[redacted] Mm.

FL: … mm. Vad sa du-vad gjorde hon då sa du?

[redacted] Hon sprang till en-till en bil bakom…

FL: Aa.

[redacted]... och de en en.. de va en typ halvgammal person där i när (ohörbart) o så berätta vi vägen hem till oss.

FL: Okej.

[redacted]O så va vi hemma där o då prata vi väldigt mycke.

FL: Mm. Men du, då efteråt sprang hon till en-en bil där med någon annan person. Under tiden det här hände...

[redacted]Mm.

FL: ... såg du några fler personer i närheten då?

[redacted]Nej.

FL: Nej... Och... Så sa du att du hörde att [redacted]skrek.

[redacted]Mm.

FL: Mm. Vad gjorde han då? När hon skrek?

[redacted]Eh, han fortfarande höll fats-fats- eh håller fast [redacted]

FL: Aa.

[redacted]Men hon-men han hållde inte för munnen eller sånt.

FL: Nej. Då när han håller fast henne...

[redacted]Mm.
FL: ... hur gjorde han? Hur höll han fast hen...

[redacted]Ja vet-minns inte.

FL: Nej. Det sa du ju också förut. Sen sa du någonting att [redacted]försökte sparka.

[redacted]Aa.

FL: Berätta om det.

[redacted]Hur berättar man om de?

FL: Vad såg du? Vad var det du såg?

[redacted]Hon typ sparkade... Typ-typ me knäna eller foten.

FL: Mm. Och vart försökte hon sparka?

[redacted](ohörbart) ja vet inte.

FL: Bra att du säger till. Jättebra... Vet du vad, jag tänker att vi ska ta en liten paus.

[redacted] Mm.

FL: Mm. Får du gå in till pappa och [redacted] en liten stund.

[redacted] Mm.

FL: Så ska jag gå in till de andra och kolla om det finns några fler frågor.

[redacted] Mm.

FL: Så får vi komma tillbaka hit igen sen om stund.

[redacted] Mm.

FL: Mm.

[redacted] Var de två dörrar?

FL: Ja vet, det är för att ingen här ute i korridoren ska höra vad vi pratar om.

Båda lämnar rummet. Tystnad i cirka 20 sekunder.

FL: Sådär [redacted] Vad bra, då har vi haft en liten paus.

[redacted] Mm.

FL: Och du, har du funderat på någonting i pausen som du vill berätta om för mig, om det som hände?

[redacted] Nej ja kom inte på nåt.

FL: Nej, men du jag tänker såhär-du har ju berättat jättemycket för mig jättebra.

[redacted] Mm.
FL: Så har du berättat att det här var en han.

[redacted] Mm.

FL: Eh, var det någon som du kände igen på något sätt?

[redacted] Mm, nej. förutom att ja känner igen mej själv o [redacted]

FL: Aa, såklart. Men du, jag tänker också. Då hä-det här hände igår.

[redacted] Mm.

FL: Hade det var-har det varit någonting innan det här hände igår eller dagen innan eller någonting, något som hände som var speciellt eller så?

[redacted] Nej.

FL: Nej. Och om det är någon okänd person som har kommit fram och pratat med dig eller så?

[redacted] Nej.

FL: Nej. Vad bra. Vet du vad, jag kan inte komma på någon mer fråga.

[redacted] Mm.

FL: Skulle det vara så att de har någon mer fråga där inne, då får de knacka lite på dörren... Kommer du på något mer, som vi har glömt att prata om?

[redacted] Nej.

FL: Nej.

[redacted] Va prata vi nyss om?

FL: Aa vi har pratat om-du har berättat jättebra om det som hände igår. Eller hur? Mm. Och du, de knackade ju inte så det verkar ju inte som det är något mer.

[redacted] Mm.

FL: Och, då tänker jag såhär. Det kan vara så att vi skulle behöva träffa dig någon annan dag, att det dyker upp någon fråga någon annan dag.

[redacted] Mm.

FL: Skulle det isåfall kännas okej att komma hit igen då?

[redacted] Aa.

FL: Aa. Vad bra. Men du, då är vi klara för idag. Då får jag tacka dig så jättemycket för att du kom hit.

[redacted] Mm.

FL: Mm. Då får vi gå ut till pappa och [redacted] igen då.

Förhöret avslutas.

Polisen

Förhör

Förhör [redacted]

Signerat av

Signerat datum

Enhet
Polisregion Stockholm, Grova brott 6 PO Sthlm Nord

Diarienr
5000-K789601-19

Hörd person
[redacted]

Personnummer

Den hörde är
Vittne

ID Styrkt
Nej

Ställning till misstänkt - målsägande - vittne

Tolk

Språk

Brottsmisstanke / Anledning till förhöret
Hörs om sina iakttagelser i samband med försök till människorov 2019-06-26

Underrättad om misstanke

Underrättad om rätt till försvarare (best i FUK 12§ iakttagna)

Försvarare/ombud önskas

Försvarare/ombud närvarande

Godtar den försvarare som rätten förordnar

Förhörsledare
Felicia Palmblad

Förhörsdatum
2019-07-04

Förhör påbörjat
14:05

Förhör avslutat
14:32

Förhörsplats
Barnhuset Södermalm

Typ av förhör
RB 23:6

Förhörssätt
Videobandsförhör

Förhörsvittne

Utskrivet av
PB

Ljudbandsförhör

Berättelse

Se bilagor – foton över brottsplatsen samt förklaringar.

Förhörsledare: Felicia Palmblad
Utskrivet av: Pernilla Tudeen

Övriga närvarande: Pontus Bark utredare, Ann-Louise Carlsson inspektör biträdande förhörsledare, Emma Ragnarsson målsägandebiträde samt via länk åklagare Erika Lejnefors.

FL: Felicia Palmblad, förhörsledare
[redacted], hörd som vittne
BFL: biträdande förhörsledare Ann-Louise Carlsson.
ÅKL: åklagare Erika Lejnefors

FL: Hej och välkommen tillbaka hit, [redacted]

[redacted] Ja, ge mig den där klämgrejen.

FL: Här finns det klämgrejer.

[redacted] Tar alla.

FL: Ja, det tycker jag du gör rätt i. Vilken är finast då?

[redacted] Mmm (ohörbart).

FL: Tycker jag med. Välkommen tillbaka hit, du har ju varit här en gång förut.

[redacted] Ja.

FL: Och då fick du prata med en kollega till mig som heter Maria

[redacted] Ja

FL: Men idag tänkte jag att du och jag ska prata en stund och som du kanske kommer ihåg så är det lite speciellt med det här rummet för det är att det är kameror här inne som filmar dig och mig nu…

[redacted] Mm

FL: och så sitter det några personer i rummet här bredvid och dom ser dig och mig när vi pratar.

[redacted] Jaa, jag vet.

FL: Och jag tänkte att vi ska prata en stund du och jag och att vi sen tar en paus. Skulle du vilja ta en paus innan jag säger till, då får du säga att du vill ha en paus.

[redacted] Mm

FL: Och några saker som är viktiga att tänka på här inne det berättade ju Maria förra gången men jag tänker, de är ganska viktiga så jag säger dem igen.

[redacted] Ja för jag har glömt bort dom.

FL: Vad bra att du säger till men här inne då är det viktigt att man inte gissar. Så om jag frågar dig någonting och du inte vet, då säger du att, jag vet inte.

[redacted] Mm

FL: Och det är också viktigt att man bara berättar om sånt som har hänt och inte hittar på. Hur känns det tycker du att vara tillbaka här?

[redacted] Roligt.

FL: Roligt, mm, är det någonting du har tänkt på sen sist du var här?

[redacted] Näe.

FL: Näe och jag tänkte att vi ska prata vidare lite idag, om det du prata om sist om den här bilen och det som hände och jag tänkte den här gången att du ska få rita lite.

[redacted] Jaa.

FL: Så jag har med mig en karta och ett fotografi här. Känner du igen den här platsen?

[redacted] Ja.

FL: Mm och här har du ju en karta också. Jag undrar om du kan antingen på den här bilden eller på den om du med en penna skulle kunna visa ungefär vart den här bilen kom ifrån.

[redacted] Hmm.

FL: Vilken färg tycker du ska vara bilen?

[redacted] Den ska vara den.

FL: Blå, mm.

[redacted] Den ska va typ den kom härifrån.

FL: Den kom därifrån.

[redacted] Om det där är här, då var det typ där. Den körde (ohörbart) typ, typ.

FL: Nu ska vi se här, vad sa du, vill du rita, vart kom bilen ifrån, om du vet det?

[redacted] Typ där ifrån.

FL: Den kom, är det här bilen?

[redacted] Nej, bilen typ stod här då.

FL: Bilen okej. Och om vi tittar på den här bilen, tänker jag, vart var du någonstans när bilen kom?

[redacted] Jag kom från övergångsstället, här finns det ett övergångsställe. Då kom jag där och så gömde jag mig här bakom.

FL: Du gömde dig här bakom.

[redacted] Mm.

FL: Mm okej. Och när du gömde dig där bakom, får du vara röd, hm den funkar ju inte.

[redacted] Då kanske blå funkar.

FL: Får göra så istället, den var bättre. Vart var [redacted] då?

[redacted] Där.

FL: Där okej. Och den här bilen, berätta vad som hände när du stod där.

[redacted] Han tog typ fast [redacted]

FL: Han tog fast [redacted]

[redacted] Mm.

FL: Hur gjorde han det?

[redacted] Det vet jag inte.

FL: Nej, vad såg du från där du stod?

[redacted] Jag, ehe, hade typ sett bilen och personen (ohörbart)men jag kollade inte bakom mig, än på sidan där det var en bil som kom typ där, det såg jag in, det kollade jag inte på.

FL: Vad såg du av bilen?

[redacted] Vilken bil?

FL: Den bilen som kom till [redacted] först, den först bilen.

[redacted] Ähe, den var typ mörkblå.

FL: Mm, jag tänker, bak på bilar så kan det ju sitta en liten skylt. Såg du om det var någon skylt på den här bilden?

[redacted] Jag minns inte.

FL: Nej, vad bra att du säger när du inte minns, det var ju precis så som vi skulle prata.

[redacted] Mm.

FL: Nu är jag tyst för jag tänker lite vad jag ska fråga. Såg du om den här bilen om den blinkade på något sätt?

[redacted] Det gjorde han inte.

FL: Det gjorde den inte. Och så tänker jag, du sa att en, att någon kom ut ur bilen, sa du så?

[redacted] Näe.

FL: Förlåt, vad hände då när du stod här bakom skåpet då?

[redacted] Mm, jag vet inte, jag vet inte.

FL: Nej, du vet inte. Vad såg du när du stod bakom skåpet?

[redacted] Jag såg det som hände.

FL: Och vad var det?

[redacted] Det var typ att han tog fast [redacted] men jag vet inte hur han tog fast.

FL: Nej. Jag ska säga det, om du tycker att jag ställer samma fråga flera gånger då är det bara för att jag verkligen ska förstå.

[redacted] Mm.

FL: Du sa att han tog fast [redacted] Vad hände efter det?

[redacted] [redacted] hade gått typ, dragits in i bilen men [redacted] kom ut och så hörde jag [redacted] då hade ju jag gömt mig och så kollade inte jag längre. Så hörde jag [redacted] gråtande, då sprang jag ner dit.

FL: Och vad hände när [redacted] när du hörde hon gråta, vad hände efter det?

[redacted] [redacted] hade springit till en bil, bilen där bakom så fick vi, så beskrev vi vägen hem, så vi kom hem (ohörbart)

FL: Och vad hände med den här den här bilen som [redacted] hade varit i, vad hände med den?

[redacted] Den hade, när [redacted] hade kommit ut, ähe, den hade, jag hade väntat tills bilen hade kört iväg.

FL: Bilen körde iväg.

[redacted] Mm.

FL: Vart körde bilen?

[redacted] Det var det här vi (ohörbart)ditåt.

FL: Den körde ditåt, mm okej och bara så att jag ska förstå, du sa nu körde bilen hitåt men när du såg bilen första gången, vart någonstans såg du bilen då?

[redacted] (suck) jag såg den där och så kom den in där.

FL: Kan du rita vart du såg den första gången.

[redacted] Ähe, jag såg den typ vara den där.

FL: Okej, för när du såg den här, vart var du någonstans då?

[redacted] Då, då var jag här, här övergångsstället och så sprang jag över, så hade jag gått över eller så gick jag över dit, då såg jag det då sprang så sprang jag och gömde mig.

FL: Mm okej. Såg du några andra människor som var här någonstans?

[redacted] Mm, nej.

FL: Nej. Hörde du någonting?

[redacted] Jag hörde [redacted] skrika och det var då jag sprang och gömde mig och så såg jag [redacted] också.

FL: Och när [redacted] skrek, vart var du då?

[redacted] Då var jag här bredvid övergångsstället, där och sen gick och sen gick jag över där och så sprang jag och gömde mig.

FL: Mm ok och jag tror att Maria frågade dig lite förra gången du var här men den här personen som tog fast [redacted] som du sa, hur såg han ut?

[redacted] Han va hade svarta kläder och så såg man bara ögonen.

FL: Man såg bara ögonen.

[redacted] Mm.

FL: Såg du hans ögon?

[redacted] Mm.

FL: Mm, hur var dom?

[redacted] Det minns jag inte.

FL: Nej ok och den här bilen, berätta allt du kommer ihåg om den.

[redacted] Den var typ mörkblå och den stog in ja men liksom här är ju den och bilen stog om det här, här baksätet var ditåt kan man säga och den skulle köra typ framåt (ohörbart).

FL: Mm.

[redacted] Så den kom inte därifrån den kom därifrån.

FL: Okej, jag förstår. Vet du, jag tänker att vi nog ska ta en liten paus.

[redacted] Mm.

FL: Innan vi tar en paus, är det någonting du tänker på då?

[redacted] Mmm näe.

FL: Nej, kan du fungera lite under pausen om det är någonting mer du kommer på.

[redacted] Mm.

FL: Och så ska jag gå ut och kolla med de som sitter här bredvid och se vad de tänker på.

[redacted] Mm.

FL: Låter det okej?

[redacted] Mm.

PAUS

FL: Så, är det någonting du har tänkt på eller kommit på under pausen?

[redacted] Mm näe.

FL: Men vet du vad, jag har lite frågor med mig…

[redacted] Mm, hur många?

FL: Ska se hur många jag har skrivit här, ungefär fem.

[redacted] Mm.

FL: Och för att jag inte ska glömma bort dem så har jag skrivit ner dem här på min lilla fusklapp.

[redacted] Men (ohörbart)sa du, vad är det för fusklapp?

FL: För att jag inte ska glömma mina frågor, då skriver jag dom här.

[redacted] Varför har du fusklapp, fuskar man då?

FL: Ja, det kanske var ett dåligt namn på den men jag har en liten lapp med mina frågor, en komihåglapp, kanske är bättre.

[redacted] Mm.

FL: Men vet du jag tänkte så här, när ni var på väg hem den här dagen, vart hade ni varit någonstans då?

[redacted] Ähm vi va…

FL: Vad hade ni gjort innan.

[redacted] På frilufsskolan.

FL: På frilufsskolan och berätta lite, vad hände när ni gick innan den här bilen kom och tog [redacted]

[redacted] [redacted] är snabbare på att gå än mig, [redacted] gick snabbare, (ohörbart) eller(ohörbart)övergångsställen, träffa några andra och helt som vanligt.

FL: Ni träffade några andra, vilka träffade ni?

[redacted] Jag träffa en av mina frilufslärare.

FL: Mm.

[redacted] Hon heter Vera.

FL: Vera, vart träffade du henne?

[redacted] :(ohörbart) nej men en tank.

FL: En tank, mm okej. Vad pratade ni om? Eller hur var det?

[redacted] Vi prata inte, vi sa bara hej typ.

FL: Träffade du någon annan?

[redacted] Inte nån jag känner.

FL: Inte någon du känner. Träffade du någon du inte känner?

[redacted] Jag träffa en, ähe, alla andra som jag träffade, dom kände jag inte.

FL: Vart träffade du dem då?

[redacted] Det minns jag inte.

FL: När du säger träffade, vad menar du då ?

[redacted] Jag vet inte vad jag ska säga.

FL: Pratade du med någon?

[redacted] Nej.

FL: Nej okej. Var det någon som stannade? Nej och så tänker jag om vi kollar på den här kartan kommer du ju fram till det här övergångsstället på det som heter Sandundsvägen, är det ett övergångsställe. Beskriv vad du gör när du kommer fram till det övergångsstället.

[redacted] Ähe det var då jag, jag såg ju [redacted] som vanligt och då såg jag, ja men sen det där som hände.

FL: Jag tänker innan det som hände, vad gjorde du då?

[redacted] Ähe, jag minns inte.

FL: Nej okej. Jag tänker, när du kom fram till övergångsstället, vad såg du då?

[redacted] Ähe, det va då jag såg typ en svartklädd person ta [redacted] (ohörbart)få in henne i bilen.

FL: Okej, så när du ser den här svartklädda personen ta [redacted] när du ser det första gången, vart är du då?

[redacted] Då är jag, då är jag här.

FL: Vil du rita själv vart du är?

[redacted] Här.

FL: Du är där då, okej, då skriver jag här, [redacted] när hon först ser den blå bilen då är du där. Och vart är, när du är här, vart ser du då bilen?

[redacted] Då såg jag den typ, här.

FL: Där, har du sett bilen tidigare då?

[redacted] Näe.

FL: Nej ok, då skriver vi här också då. Bilen när [redacted] först ser…och vart är, vart är [redacted] då?

[redacted] Hmm, där.

FL: Där. Och när du ser den där bilen när du står där, beskriv hur bilen, är den still eller rör på sig?

[redacted] Den stod still.

FL: Den stod still mm okej. Och så tänker jag, du sa att, att ni gick på en idrottsskola, förstod jag det rätt?

[redacted] Mm.

FL: Tidigare under den veckan, hur hade ni kommit hem från idrottsskolan då?

[redacted] En annan vecka?

FL: Tidigare eller hade du varit på idrottsskolan tidigare någon annan gång?

[redacted] Förra året var jag där.

FL: Mm och i år, innan den här dagen, hade du varit på idrottsskolan då?

[redacted] Näe. Eller jo den veckan, jag var där den veckan, den veckan, men jag hade inte varit där innan en vecka.

FL: Nej men du var där den veckan?

[redacted] Ja.

FL: Hur kom ni hem från idrottsskolan den veckan de andra dagarna?

[redacted] Vi har nog gått den vägen som vanligt.

FL: Och när du säger, gått den vägen som vanligt, vad menar du då?

[redacted] Då har det varit lugnt det var helt som vanligt liksom. Liksom, helt som vanligt.

FL: Och vilken väg hade ni gått de andra dagarna den veckan?

[redacted] Samma väg.

FL: Samma väg och vilka var ni som hade gått då?

[redacted] Vad sa du?

FL: Vilka var ni som hade gått då?

[redacted] Hur menar du?

FL: När ni hade gått de andra dagarna, vilka gick tillsamm…vem var du med då?

[redacted] Jag gick med [redacted] hela tiden.

FL: [redacted] hela tiden.

[redacted] Fast [redacted] är lite snabbare.

FL: Mm okej. Och så sa du att, att den här dagen träffade någon, att du hade träffat en Vera någon annan dag, pratade du med någon på vägen hem då?

[redacted] Nej.

FL: Såg du någonting du reagerade på någon dag när du var på väg hem?

[redacted] Nej.

FL: Ja det var ett svårt ord, det är bra att du säger till. Såg du någonting som du tyckte va konstigt eller något speciellt någon annan dag?

[redacted] Nej.

FL: Okej, vet du jag tänker att, jag ska gå och lyssna med dem i rummet bredvid och se vad de har för frågor om de har något mer. Jag tror det går ganska fort, vill du sitta kvar eller vill du gå till mamma och [redacted]

[redacted] Gå till mamma och [redacted]

FL: Ja gör det, så kommer jag och säger till när det är dags igen.

PAUS

FL: Så där då var vi tillbaka. Jag har haft många frågor men nu har jag inte så mycket kvar. Utan jag tänker bara att när [redacted] kom fram till det här övergångsstället, nu glömde jag kartan inne men det här stora övergångsstället eller vad man ska säga. Såg du vad hon gjorde då när hon kom till övergångsstället?

[redacted] Nej.

FL: Såg du om det var någon bil där då?

[redacted] Ähe nej.

FL: Tittade [redacted] åt något håll?

[redacted] Nej för jag var lite läng…då hade inte jag kommit fram dit.

FL: Nej men vet du då har inte jag några fler frågor, då brukar vi göra så att de som sitter i rummet här bredvid om det är någonting de tänker på, då får de knacka på dörren.

[redacted] Mm

FL: Så vi väntar en stund och ser om de knackar. Tror du att de kommer att ha frågor?

[redacted] Kanske.

FL: Kanske.

[redacted] Vad är den där kameran till?

FL: Det är när vi, när vi till exempel kollade på kartorna då kan man trycka på den kameran och så filmar den uppifrån så att man ser hur du ritade.

[redacted] Mm.

FL: Så den kameran filmar uppifrån och de två framifrån.

[redacted] Kan man se alla de här samtidigt?

FL: Man får välja en kamera vilken, hur man vill filma. Men du vad ska du hitta på nu då när ni åker härifrån?

[redacted] Ähe, vi ska äta, äta (ohörbart)vi bakade.

FL: Bakade, vad har ni bakat då?

[redacted] Vi bakade, jag bakade nåt utan recept.

FL: Oj, ja.

[redacted] Det var jätte gott.

FL: Ja vad blev det för något då?

[redacted] Vi körde en tävling, skulle vi, ja vi skulle se vem som var bäst.

FL: Jaha.

[redacted] Och godast för det skulle vara i en form sån där muffinsform.

FL: Jaha och vad bakade du för muffins då eller för nåt?

[redacted] Jag vet inte.

FL: Nej.

[redacted] Jag bara gjorde.

FL: Spännande, men du [redacted] det verkar inte som att de har några frågor där ute så då är vi klara. Så tack så mycket för att du kom tillbaka hit och pratade med mig så ska vi gå ut till mamma och [redacted]

Förhöret avslutas.

Bilder, 2019-07-04 14:05 diarienr: 5000-K789601-19

Bilder, 2019-07-04 14:05 diarienr: 5000-K7

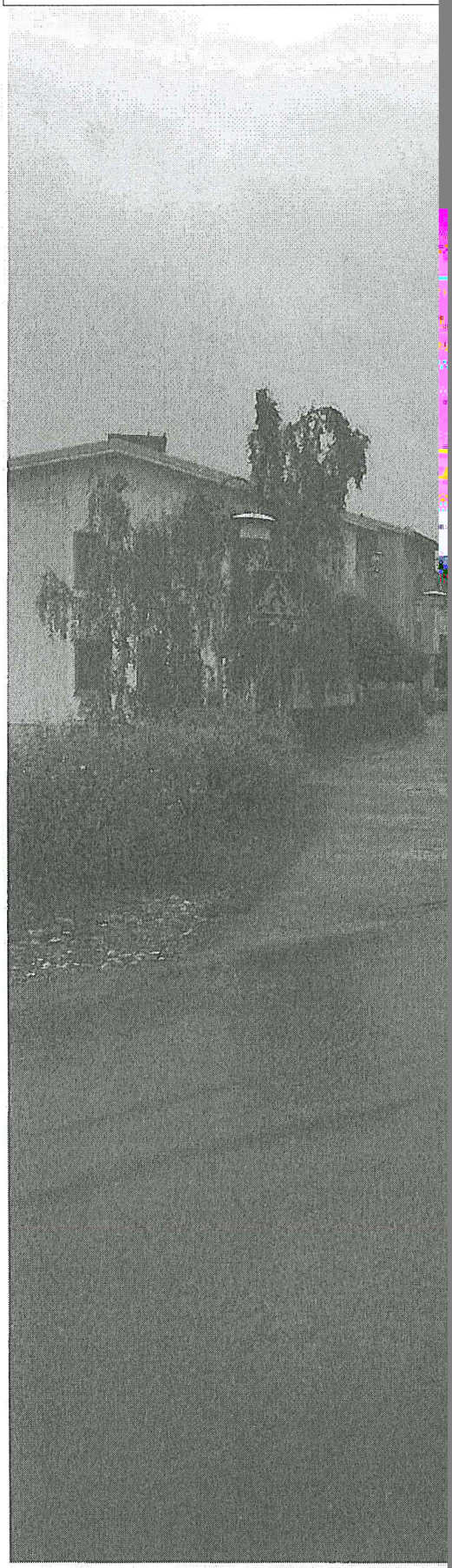

Brottsplattsen. Bild tagen från Sanduddsvägen mot N

Det svarta lodräta strecket över övergångsstället är [redacted] positionen när hon först ser den blå bilen.

Det som är inringat är bilens position när [redacted] först ser den. Den svarta markeringen till vänster om bilen är [redacted] positionen från [redacted] positionen vid övergångsstället.

Polisen

PM

Sammanfattning [redacted] förhör

Signerad av

Signerad datum

Enhet
Polisregion Stockholm, Grova brott 6 PO Sthlm Nord

Diarienr
5000-K789601-19

Uppgiftslämnare	Datum	Tid
Bark, Pontus	2019-07-04	16:30

Beslag verkställt	Material för analys
Nej	Nej

Mottaget

Mottaget datum

Tid

Sätt på vilket uppgift lämnats

Upprättad av
Pontus Bark

Uppgiften avser
Sammanfattning [redacted] förhör

Uppgift

Förhör med [redacted]
Detta är en sammanfattning utskriven av Pontus Bark.
Förhöret spelades in på video.

[redacted] *hälsas välkommen.*

Hur känns det?
Roligt

Något du tänkt på sedan sist?
Nej.

Ska prata vidare om bilen och det som hände, du ska få rita lite. Tar fram karta och fotografi över brottsplatsen.
[redacted] känner igen platsen.

Kan du med en penna visa ungefär vart den här bilen kom ifrån?
(Lite oklart - se bild). Dock verkar det som att [redacted] av sin förklaring att döma ser bilden först när den står still inne på Mälarvyn. Kan inte ge något svar på var någonstans bilen kom ifrån.

Vart var du någonstans?
På övergångsstället. Se bild med förklaring.

Vart var [redacted] då?
Visar. Se svart markering vid sidan om bilen.

Vad hände då?
Han tog fast [redacted]

Hur gjorde han det?
Det vet jag inte.

Vad såg du från där du stod?

Hade typ sett bilen och personen men kollade inte bakom mig vid sidan där det var en bil som kom, det kollade jag inte på.

Vad såg du av första bilen?
Att den var typ mörkblå.

Bak på bilar kan det sitta en liten skylt, såg du om det var nån på den här skylten?
Minns inte.

Såg du om bilen blinkade på något sätt?
Det gjorde den inte.

Vad hände när du stod bakom skåpet?
Vet inte.

Vad såg du där bakom skåpet?
Jag såg vad som hände.

Vad var det?
Att han tog fast [redacted] Men jag vet inte hur.

Vad hände efter det?
[redacted] hade dragits in i bil och [redacted] kom ut. Jag hade gömt mig så då kollade jag inte längre men så hörde jag henne gråta och sprang ut. [redacted] hade då springit till en bil bakom så visade vi henne vägen hem så vi kom hem.

Vad hände med bilen [redacted] hade varit i?
När [redacted] hade kommit ut hade jag väntat tills bilen hade kört iväg.

Bilen körde iväg?
Mm.

Var körde bilen?
Visar i riktning Mälarvyn.

Vart såg du bilen första gången?
Inne på Mälarvy-vägen. Se bild.

Vart var du?
Vid bakre övergångsstället.

Hörde du något?
Hörde [redacted] skrika.

Vart var du då?
Vid övergångsstället och sen sprang jag och gömde mig.

Personen som tog fast [redacted] hur såg han ut?
Man såg bara ögonen. Han hade svarta kläder.

Hur var ögonen?
Minns jag inte.

Bilen, berätta allt du kommer ihåg om den?

Typ mörkblå. Den var på väg framåt.

Paus

Något du tänkt på?
Nej…

När ni var på väg hem, var hade ni varit?
På friidrottsskola.

Vad hände innan bilen kom?
[redacted] gick snabbare för hon är snabbare på att gå. Vi gick över några övergångsställen innan och gick som vanligt. Träffade friidrottslärare Vera, Träffade henne vid en tank.

Hur var det?
Vi sa bara hej.

Träffade du någon annan?
Inte nån jag känner.

Nån du inte känner?
Alla andra jag träffade dom kände jag inte.

Var träffade du dom då?
Minns inte.

När du säger träffade, vad menar du då?"
Jag vet inte vad jag ska säga.

Pratade du med någon?
Nej.

Var det någon som stannade?
Nej.

När du kommer fram till övergångsstället Sanduddsvägen, vad gjorde du då?
Då såg jag sen det som hände.

Innan det som hände, vad gjorde du då?
Jag minns inte.

När du kom fram till övergångsstället, vad såg du då?
Jag såg en svartklädd person ta [redacted]

Vart är du då, när du ser det första gången?
Då är jag där, ritar. Se bild.

När du är där, var ser du då bilen?
Då ser jag den typ där – ritar.

Sett bilen tidigare då?
Nej.

Vart är [redacted] då?

Ritar. Inne på Mälarvyn-vägen.

När du då ser bilen, vad ser du av bilen, rör den sig eller står stil?
Den står still.

Du sa att ni gick på en idrottsskola, hur hade ni kommit hem tidigare den veckan?
Jag var där den veckan.

Hur kom ni hem dom andra dagarna?
VI hade nog gått den vägen som vanligt.

Vilken väg hade ni gått dom andra dagarna den veckan?
Samma väg.

Vilka var ni som hade gått då?
Gick med [redacted] hela tiden fast [redacted] var lite snabbare.

Pratade du med någon annan dag på vägen hem?
Nej.

Såg du någonting du reagerade på?
Nej.

När [redacted] kom fram till övergångsstället, det stora. Såg du vad hon gjorde då?
Nej.

Såg du om det var nån bil där då?
Nej…

Tittade du åt något håll?
Nej. För då hade jag inte kommit fram dit.

Polisen

HEMLIG
159

Förhör

Vittnet i bilen bakom mt bil

Signerat av

Signerat datum

Enhet
Polisregion Stockholm, BF-IGV 2 LPO Vällingby

Diarienr
5000-K789601-19

Hörd person
Lindegren, Anne-Marie

Personnummer

Den hörde är	ID Styrkt	Sätt	Ställning till misstänkt - målsägande - vittne
Vittne	Ja	Svenskt körkort	

Tolk

Språk

Brottsmisstanke / Anledning till förhöret
Hörs om vittne

Underrättad om misstanke	Underrättad om rätt till försvarare (best i FUK 12§ iakttagna)	
Försvarare/ombud önskas	Försvarare/ombud närvarande	Godtar den försvarare som rätten förordnar

Förhörsledare	Förhörsdatum	Förhör påbörjat	Förhör avslutat
Johan Lundberg	2019-06-26	16:40	16:58

Förhörsplats	Typ av förhör	Förhörssätt
Mälarvyn 7 Ekerö	RB 23:3	Konceptförhör

Förhörsvittne

Utskrivet av

Berättelse

Förhörsledarens frågor och anteckningar skrivs i kursiv stil.

Jag var på väg hem och svängde in på Mälarvyn. Och bara några meter så hade det stannat en blå bli och då ser jag en unge som rycker upp dörren och skriker förtvivlat. Hon sprang till mig, gråtandes. Sen kom hennes lillasyster fram på gångstigen bakom husen och ropade och grät.

Bilen som hade stannat åkte direkt utan att ens stänga dörren. Bilen fortsatte längs Mälarvyn och jag vet inte vad det var frågan om.

Jag pratade med flickorna. Den äldsta flickan sa att han hade dragit in henne i bilen och att han skulle ta henne. Hon var helt förskräckt. Hon hade märken på kroppen som hon visade för mig. Dom var på vänster sida tror jag. Jag är inte riktigt säker.

Lillasystern var inte inne i bilen. Jag tog in flickorna i min bil och körde hem dom. Tårarna bara rann om dem och de var vettskrämda.

Hur såg bilen ut?
Jag såg den bara bakifrån. Det var en gammal kombi. Mörkblå. Den var matt i lacken. Det var kanske en Volvo. Den var kantig, den gamla typen. Jag såg inget registreringsnummer.

Jag såg att personen hade en flisträja med luvan uppdragen. En luddig jacka med luva. Flickan sa att han hade något för ansiktet men jag har bara sett honom bakifrån. Så jag vet inte om det är en han eller en hon. Han hade inte pratat med flickorna sa dom. Han sa ingenting.

Såg du personen som körde?
Nej så fort hon hoppade ut så körde han iväg.

Vilken dörr hoppade flickan ut från?
Bakdörren. På vänster sida. Hon var i baksätet.

Vad sa den äldsta flickan till dig?
Hon grät mest så vi åkte hem till hennes pappa.

Vilken tid skedde detta?
Klockan va ca 15.30.

Vart stod du när du såg detta?
Jag hade precis kört in på Mälarvyn, jag kom från Tappström. Jag satt i min bil och han stod kanske 8-10 meter framför. Hon hoppade ut ur bilen och grinade. Han åkte iväg direkt. Han hade så bråttom att han inte ens stängde dörren.

Sa flickan till dig hur hon hade hamnat i bilen?
Hon sa att han hade dragit in henne i bilen. Han tog tag i henne.

Hur det gick till när han tog henne kan jag inte svara på.

Uppläst och godkänt från förhörsanteckningar

Polisen

Förhör

Förhör 2 Anne-Marie

Signerat av

Signerat datum

Enhet
Polisregion Stockholm, Grova brott 6 PO Sthlm Nord

Diarienr
5000-K789601-19

Hörd person
Lindegren, Anne-Marie

Personnummer

Den hörde är
Vittne

ID Styrkt
Nej

Ställning till misstänkt - målsägande - vittne

Tolk

Språk

Brottsmisstanke / Anledning till förhöret
Hörs som vittne gällande försök till människorov

Underrättad om misstanke

Underrättad om rätt till försvarare (best i FUK 12§ iakttagna)

Försvarare/ombud önskas

Försvarare/ombud närvarande

Godtar den försvarare som rätten förordnar

Förhörsledare
Pontus Bark

Förhörsdatum
2019-06-27

Förhör påbörjat
10:45

Förhör avslutat
11:15

Förhörsplats
xx

Typ av förhör
RB 23:6

Förhörssätt

Förhörsvittne

Utskrivet av
PB

Berättelse

Kompletterande förhör med Anne-Marie Lindegren. På plats är förhörsledare Pontus Bark samt biträdande förhörsledare Bertil Eliasson samt Per Lindblad.
Förhöret spelas in och finns arkiverat hos Polismyndigheten.

Fri berättelse
Anne-Marie var på väg hem, hon hade varit och hälsat på sin man. Hon kom körandes i sin bil och såg en bil stå still på vägen. När hon var cirka 10 meter bakom bilen så såg hon vänster bakdörr öppnas. Hon såg då hur flickan kom ut och hur flickan sedan kom störtande mot hennes bil. Flickan grät. Flickan bankade sedan på bilrutan till Annes bil och berättade att en farbror där tog mig och stoppade in mig i bilen. Hon berättar att hon aldrig sett någon åka förbi så fort som bilen framför henne gjorde. Killen som körde bilen stängde inte bakdörren till bilen innan han lämnade platsen, berättar hon. Hon säger att mannen nästan måste ha åkt runt bostadsområdet för han kom inte tillbaka den vägen som han åkte ifrån.

Det första Anne-Marie såg var bilen och sedan då flickan som öppnade dörren och sprang ut ur bilen. Hon berättar att det då var cirka 10 meter mellan henne och bilen. Flickan kom då springande mot Anne-Marie, flickan såg Anne-Maries bil och sprang mot den. Samtidigt kom lillasyster nedspringande gråtande. Anne-Marie har ingen relation till flickorna sedan tidigare.

Kan du förklara fritt hur bilen såg ut?
Det var en kombi. Det ser man ju. Den var så kantig, som en gammal kombi. Inte så rundad som nya bilar. Det såg ut som en gammal volvo, jag kan inte tänka annat.
Vad gör att du tänker att det är en gammal Volvo?
Jag har sett sådana förut, jag har till och med haft en läkarfru som hade en sådan, det såg nästan ut som hennes men hon hade en Volvo.

Vet du modell?
Nej, det gör jag inte.

Det som var värst var att jag koncentrerade mig inte så mycket på bilen utan jag fokuserade på henne, att ta hand om de här två flickorna.

Något mer speciellt som gör att du tänker att det var just en Volvo?
Nej…

Har du ägt en Volvo själv?
Vi har ägt Volvo men vi har inte haft en sådan, men jag har sett sådana föut. Men jag såg den bara bakifrån. Hade han kommit tillbaka hade jag sett det men det gjorde han inte, han bara försvann. Så det är inte så mycket mer jag kan hjälpa till med.

Men väldigt matt i lacken?
Ja, det var den var jag såg. Matt i lacken. Det var det som gjorde att jag såg att det var en gammal bil. En gammal årsmodell. Modellen och allting.
Och det du beskriver har du berättat för din dotter också?
Ja, jag berättade ju vad jag såg och efteråt kom hon på att hon hade sett en sådan vid Tappströmsbron. Och han hade ju en huva, en grå, med keps under. Men det såg inte jag, om han hade keps.

Men kan du försöka beskriva vad du såg av honom?
Jag såg bara huvan och den där ryggsidan av honom för han vände aldrig på huvudet.

Var han hela tiden på förarplatsen under tiden du såg honom?
Han var på förarplatsen hela tiden, han åkte ju iväg direkt.

Var han utanför bilen någon gång?
Nej, han satt på förarplatsen.
Men jag såg hur flickan ryckte upp dörren och hoppade ut. Han var inte ute ur bilen, då hade jag ju sett mer av honom.

Och hur agerade flickan?
Hon var bara så förtvivlad och ledsen, hon sa att han hade tryckt inne henne i bilen. Tagit tag henne i midjan och lyft in henne i bilen. Hon tyckte bilen såg konstig ut inuti. Pappan trodde att bilen säten där bak kanske var nedfällda, men det har jag ingen aning om. Men flickan var väldigt skärrad så jag tror inte hon var helt medveten om allt som var. Hon var mest nervös. Jag körde hem dom sen.

Hon puttade upp dörren och stängde den inte. Sedan hoppade hon ur och sprang mot mig.

Vad gjorde du då?
Hon bultade på fönsterrutan och grinade hela tiden. Jag hade precis stängt av motorn och jag pratade med henne. Och hennes syster kom i samma veva. Hon var så ledsen så jag förstod att jag hade inte mer att göra än att köra dom hem.

Sa flickan något du kommer att tänka på nu?
Nej… Jag ville mest ha iväg barnen till pappan för att de skulle få lugna ned sig.

Så du körde fram mot bilen, du var ungefär 10 meter bakom den. Där stoppade du.
Ja, jag kunde inte köra för han stod där. Jag visste inte vad hans kulle göra. Han stod still där.

Men jag vet inte om han hade motorn igång. Jag tänkte inte på det. Men han stack iväg så fort, jag har aldrig sett någon åka iväg så fort. Man hann inte med så mycket.

Och bilen kom inte tillbaka samma väg?
Nej, det är det den inte gjorde. Det var konstigt.

Det går ju att köra på gångvägarna...
Ja, det är det enda jag kan tänka mig att han har gjort för så länge jag stod där kom det ingen bil tillbaka.

Kan du beskriva platsen mer exakt.
Det är alldeles i början av gatan när man svänger in här. Där det är parkeringsplats på höger sida när man har svängt in, det var innan där jag stannade och han var tio meter framför.

Så inne på den här vägen?
Ja, precis. Den här gatan.

Och sen en liten bil på gatan?
Ja, där vi bor här.

Kan du minnas vilken sida av övergångsstället du stannade på, det är ett litet elhus här också?
Nej, jag svängde in på den här vägen. Det var efter övergångsstället. Men alldeles efter.

Såg du var systern kom ifrån?
Hon kom uppifrån, från trottoaren vid stora vägen, bakom parkeringen.

Så din bil var ungefär i höjd av första parkeringen?
Ja.

Vilken dörr var det flickan satt vid?
Dörren bakom förarsätet, hon satt på vänster, bakom chauffören.

Vet du vad som kom ut först, fötterna eller något annat?
Jag såg bara att hon hoppade ur bilen.

När du säger huva, vad menar du med det då?
Det är en sådan dom har. Som fleecejackorna ser ut ungefär, ullis. Byltig. Filtaktigt. Och min dotter hade också sett att han hade en sådan. Och bilen stämmer som hon såg också.

Kommer du ihåg vad det var för färg på huvan?
Har för mig att det var mörkgrå.

Vilken volvo-modell har ni haft?
Amason, PV och så när vi var unga.

Kommer du ihåg något om lamporna eller så på bilen?
Nej... Lade inte märke till något sådant.

Men du tror att det var en Kombi?
Ja, den var fyrkantig. Jag kan inte tänka mig annat. En kombi måste det ha varit.

*På många av kombimodellerna går lamprader upp bredvid rutan, och på vissa under rutan, vet du hur det var på den här?*Jag tror inte den hade något av det där. Det var en ganska dålig

bil.
Jag var för dåligt koncentrerad på bilen.

Under uppläsning angående bilen:
Det såg ut ungefär som om dom hade kört med någon grej på den, lite skiftningar. Den såg ut ungefär som man hade tänkt lacka om den, jag tyckte den var lite flammig. Försiktigt.

Tror du att du skulle känna igen bilen om du såg den igen?
Det är möjligt, iaf bakifrån.

Anne Marie säger också under uppläsning av förhöret:
Han åkte så fort hon var ur bilen. Han var nog lite skrämd. Jag skulle tro eftersom jag kom bakom att han hade tänkt att vända fast han kom fel, och så var jag bakom och flickan satt och grät så han slängde väl ut henne helt enkelt, sa att hon skulle hoppa ut. Han blev nog lite skrämd där, ville väl inte att jag skulle observera så mycket.
Det måste vara en ung man det här, någon annan klär sig inte sådär.

Men om du såg huvudet och luvan så kanske inte bilen hade något nackstöd?
Jag såg huvan och huvudet på honom. Jag tänkte inte på ryggstödet jag tänkte bara på själva killen, men det var så hastigt.

Såg du om tjejen hade några skador eller så?
Jag hann inte se sånt.

Uppläst och godkänt utifrån anteckningar.

Polisen

Förhör

Sjöutsikten 26

Signerat av

Signerat datum

Enhet
Polisregion Stockholm, Grova brott 6 PO Sthlm Nord

Diarienr
5000-K789601-19

Hörd person
Ekenhill, Håkan

Personnummer

Den hörde är
Annan

ID Styrkt
Nej

Ställning till misstänkt - målsägande - vittne

Tolk

Språk

Brottsmisstanke / Anledning till förhöret
Gällande de tips Håkan lämnat till polisen

Underrättad om misstanke

Underrättad om rätt till försvarare (best i FUK 12§ iakttagna)

Försvarare/ombud önskas

Försvarare/ombud närvarande

Godtar den försvarare som rätten förordnar

Förhörsledare
Emma Eldmalm

Förhörsdatum
2019-06-28

Förhör påbörjat
10:01

Förhör avslutat
10:14

Förhörsplats

Typ av förhör
RB 23:6

Förhörssätt
Telefonförhör

Förhörsvittne

Utskrivet av

Berättelse

Håkan berättar att han bor på Sjöutsikten 26 på Ekerö tillsammans med sin fru. Polisen hade varit hemma hos honom i går för att höra om han sett något. Polisen berättade om den ungefärliga tiden de var intresserade av, men då hade Håkan inte varit hemma. Håkan hade tillsammans med polisen tittat på övervakningsfilmen som han har både över garageporten och över baksidan på huset, men då inte sett något. Håkan berättar att han då inte förstod hur systemet riktigt fungerade och att kameran endast reagerade på rörelse på deras tomt på baksidan.

Håkan satte sig sedan i går kväll och titta igenom kameran igen och upptäckte då att kan se varje sekund under dagen, alltså inte bara när det varit rörelser på hans tomt. Då polisen berättat om den ungefärliga tiden så tittade han igenom den igen och upptäckte då en bil köra snabbt förbi hans hus. Enligt kameran var detta den 26:e juni klockan 15:23. Håkan fick uppfattningen av att bilen kommit från Mälarvyn och kört ner på en cykelvägen och längs med de högre husen bakom hans hus och bakom Mälarvyn. Håkan beskriver att det går två cykel- och gångvägar mellan Mälarvyn och Sjöutsikten och att bilen körde på den gångvägen som är närmast de höga husen.

Håkan tror att bilen körde i 20-30 km/h och filmen visar endast några sekunder. Han känner sig inte så bra på bilmärken, men tror att det var en Saab 9:3. Först tyckte han att den var mörkgrå/blå, men nu tycker han den är mörkblå metallic och att den hade en silverrand bak ovanför registreringsskylten.

Övervakningssystem sparas i 5 dagar och Håkan vet inte om han har sparat ner något av den. Håkan tror att hans fru Grace är hemma nu och att polisen kan ta kontakt med henne för att spara ner filmen.

Håkan vet inte om några andra av hans grannar har övervakningssystem hemma hos sig.

Uppläst och godkänt.

Polisen

HEMLIG

Förhör

Man iakttagen Träkvista torg

Signerat av

Signerat datum

Enhet
Polisregion Stockholm, Grova brott 6 PO Sthlm Nord

Diarienr
5000-K789601-19

Hörd person
Holm Reise, Birgitta

Personnummer

Den hörde är
Vittne

ID Styrkt
Ja

Sätt
kontrollfrågor

Ställning till misstänkt - målsägande - vittne

Tolk

Språk

Brottsmisstanke / Anledning till förhöret
Hörd om sina iakttagelser kring en man på Träkvista torg

Underrättad om misstanke

Underrättad om rätt till försvarare (best i FUK 12§ iakttagna)

Försvarare/ombud önskas

Försvarare/ombud närvarande

Godtar den försvarare som rätten förordnar

Förhörsledare
Fredrik Heidenberg

Förhörsdatum
2019-07-02

Förhör påbörjat
13:34

Förhör avslutat
13:44

Förhörsplats

Typ av förhör
RB 23:6

Förhörssätt
Telefonförhör

Förhörsvittne

Utskrivet av
FH

Berättelse

Förhörsledaren ringer upp förhörspersonen som arbetar på Birgittas hårshop vid Träkvista torg. Förhörspersonen hade dagen innan lämnat iakttagelser till förhörsledaren om en man på Träkvista torg den 26 juni.

Birgitta iakttog en man på torget utanför frisörsalongen den 26:e juni. Klockan var cirka 14:50-15:05. Anledningen till att Birgitta vet tiden var för att det var strax innan en kvinnlig kund skulle besöka salongen kl 15.
Mannen på torget gick fram och tillbaka och såg nervös ut. Han drog på sig sin huva och Birgitta upplevde att mannen försökte dölja sitt ansikte. Mannen var stressad på ett nerväst sätt.

Ibland tyckte Birgitta att mannen letade efter någon eftersom han tittade neråt vägen. Mannen pratade i telefon samtidigt. Birgitta fick dåliga vibbar av mannen.
Birgitta ser då en äldre kvinna som är på väg mot den intilliggande bankomaten. Mannen går fram till den äldre kvinnan och Birgitta tror då att de känner varandra men kvinnan gör en avvärjande gest mot mannen vilket verkade tyda på att de alls kände varandra. Kvinnan går fram till bankomaten och mannen ställer sig en bit från bankomaten. Bankomaten ligger precis intill frisörsalongen och mannen tittar in genom fönstret. Birgitta fick då en obehaglig känsla och stressad över av att mannen var så nära. När mannen stod där kom Birgittas kvinnliga kund in på salongen och Birgitta följde henne in och släppte då ögonen från mannen utanför och har sedan dess inte sett till honom.
Birgitta såg aldrig mannen ta ut pengar från bankomaten.

Mannens kläder var fina och de stämde inte överens med mannens beteende eller rörelsemönster. Mannen hade konstigt kroppsspråk.

Birgitta har inte sett mannen innan och inte heller efter den här händelsen. Mannen är inte heller någon av de tiggare som brukar sitta på torget.
Birgitta fotade inte mannen.

SIGNALEMENT
Man
Pratade i telefon av okänd modell/färg.
Han bar inte med sig något
Han såg ut som en tiggare på grund av hans rörselemönster, utseende samt att han såg ut att ha ursprung från Rumänien eller Bulgarien.
Bar en huvtröja som yttre plagg, eventuellt var den orange.
Gropig hud på kinderna som att haft svår akne tidigare.
Fina kläder, välklädd. Inte kostymklädd men i övrigt hade han snygga skor, fina byxor, inget smuts. Okänd byxmodell eller skomodell.
Mycket svart fluffigt hår. Ganska kortklippt men inte snaggad.
Mellan 25-35 år, kanske yngre eller äldre.

Uppläst och godkänt.

Polisen

HEMLIG

Förhör

Mälarvyn 5

Signerat av

Signerat datum

Enhet
Polisregion Stockholm, BF-IGV 2 LPO Vällingby

Diarienr
5000-K789601-19

Hörd person
Eriksson, Hans Erik

Personnummer

Den hörde är
Vittne

ID Styrkt
Ja

Sätt
Svenskr körkort

Ställning till misstänkt - målsägande - vittne

Tolk

Språk

Brottsmisstanke / Anledning till förhöret
Hörs som vittne angående iakttagelser om en bil som kört på gångvägen. Bor på nedre botten mot gångvägen.

Underrättad om misstanke

Underrättad om rätt till försvarare (best i FUK 12§ iakttagna)

Försvarare/ombud önskas

Försvarare/ombud närvarande

Godtar den försvarare som rätten förordnar

Förhörsledare
Johan Lundberg

Förhörsdatum
2019-06-26

Förhör påbörjat
17:45

Förhör avslutat
17:50

Förhörsplats
Mälarvyn Ekerö

Typ av förhör
RB 23:3

Förhörssätt
Konceptförhör

Förhörsvittne

Utskrivet av

Berättelse

Förhörsledarens frågor och anteckningar skrivs i kursiv stil

Det körde förbi en mindre grå bil på gångvägen. Kanske som en VW Golf storleksmässigt. Den körde förbi kanske 20-30 minuter före polisbilen *(polispatrull 33-3110 körde förbi på gångvägen ca klockan 17.00)*. Bilen körde förbi vid kanske vid 16 tiden.

Den körde fort förbi. Kanske i 50 km/h. Jag såg bara halva rutan och backluckan. Det var en bullig baklucka. Inte rak. Jag hann inte se bilmärket. Såg inget registreringsnummer eller men som var förare.

Uppläst och godkänt från förhörsanteckningar

Polisen

HEMLIG

Förhör

Förhör Anne

Signerat av

Signerat datum

Enhet
Polisregion Stockholm, Grova brottssektion 1 PO Sthlm Nord

Diarienr
5000-K789601-19

Hörd person
Lindegren, Anne

Personnummer

Den hörde är
Annan

ID Styrkt
Nej

Ställning till misstänkt - målsägande - vittne

Tolk

Språk

Brottsmisstanke / Anledning till förhöret
Hörs om eventuella iakttagelser om bilen

Underrättad om misstanke

Underrättad om rätt till försvarare (best i FUK 12§ iakttagna)

Försvarare/ombud önskas

Försvarare/ombud närvarande

Godtar den försvarare som rätten förordnar

Förhörsledare
Pontus Bark

Förhörsdatum
2019-06-27

Förhör påbörjat
13:43

Förhör avslutat
13:55

Förhörsplats
Solna Polisstation, via telefon

Typ av förhör
RB 23:6

Förhörssätt
Telefonförhör

Förhörsvittne

Utskrivet av
PB

Berättelse

Anne ombeds berätta fritt om sina iakttagelser

Jag var på väg hem från jobbet i Kista. Klockan var kanske 18:30. Mamma ringer pcj berättar vad hon varit med om under dagen, var som hänt med flickan. Som sprang ur bilen som stod framför mamma och knackat på hennes dörr och att mamma körde hem flickan och flickans syster till deras papa.

Jag frågade om mamma tog registreringsnumret men hon hade inte uppfattat det, men uttryckte att det var en fyrkantig bil som såg ut som en Volvo, med matt dålig lack. Samt att personen ska ha varit täckt för ansiktet. Jag vet inte om hon såg det eller om barnet upplevde det.

Efter det lägger vi på. Jag fortsatte min resa mot Ekerö. Jag körde över Tappströmsbron och fortsätter rakt fram. Innan rödljuset, på motsatt sida, uppmärksammar jag bilen. Det första jag ser är att det är en gammal sliten Volvo, att den är blå och matt i lacken. Jag ser också han som kör har en vit eller naturfärgad hoodie uppdragen över en svart keps. Då var jag noga med att ta reggnumret och skriva upp på en lapp i bilen (Se PM). Då ringde jag till mamma och sa att jag iakttog en sådan bil som hon hade beskrivit och friade om hon såg mer om hur han såg ut, då sa hon att det såg ut som att han hade en ljus fleece tröja, eftersom hon bara såg honom bakifrån. Vi körde inte särskilt fort varken han eller jag så jag hann se ganska mycket. Men i övrigt har jag inte så mycket mer.

Såg du om det var någon mer i bilen?
Nej, jag uppfattade att han var ensam i bilen. Och just att den var matt i lacken är väl inte något jag iakttog men att den var gammal gjorde att den såg ut så. Mer att det var en gammal, blå Volvo som hade blivit matt i lacken. Mammas iakttagelser var just det, att den var gammal, sliten och matt i lacken, men jag tror också det kan bero på hur en bil ska se ut.

Uppläst och godkänt

Polisen

HEMLIG

Förhör

Dörrknackning Mälarvyn 13 LGH 1002

Signerat av

Signerat datum

Enhet
Polisregion Stockholm, BF-IGV 1 LPO Vällingby

Diarienr
5000-K789601-19

Hörd person
Henkow, Hugo Lennart

Personnummer

Den hörde är	ID Styrkt	Sätt	Ställning till misstänkt - målsägande - vittne
Vittne	Ja	Passbild i RES	

Tolk

Språk

Brottsmisstanke / Anledning till förhöret
Vittnesför gällande försök till människorov på Mälarvyn , Ekerö 2019-06-26 klockan 15:15.

Underrättad om misstanke

Underrättad om rätt till försvarare (best i FUK 12§ iakttagna)

Försvarare/ombud önskas

Försvarare/ombud närvarande

Godtar den försvarare som rätten förordnar

Förhörsledare	Förhörsdatum	Förhör påbörjat	Förhör avslutat
Viktor Beijer	2019-06-27	16:23	16:36

Förhörsplats	Typ av förhör	Förhörssätt
Mälarvyn 13 LGH 1002	RB 23:3	Konceptförhör

Förhörsvittne

Utskrivet av
VB

Berättelse

Förhörsledarens frågor skrivs med fetmarkerad stil. Vittnets svar skrivs med normal *stil.*

1. Var du hemma under tiden för brottet?
Nej, kom hem klockan 16.

2. Vilka andra var hemma vid tiden för brottet?
Min fru, Monica.

3. Vilka bor i bostaden?
Jag och min fru.

4. Har du sett något av händelsen?
Nej.

5. Har du märkt något som sticker ut under gårdagen?
Lennart berättade att han stod i käket och hörde ett högt däckskrik och motorljud vidvändplan. Sedan såg han en bil i hiskelig fart nerför gångvägen. Lennart beskrev bilen som en Volvo 164. Lennart tyckte inte bilen såg ny ut utan gammal. Den var inte vit eller svart men mörk. Sedan tror han att bilen fortsatte på gångvägen längst husen. Det här inträffade vid 17-tiden. Lennart såg inte föraren.

6. Har du märkt något annat i området?
Nej.

7. Finns det några övervakningskameror som ni själva styr?
Nej.

Förhörsanteckning uppläst och godkänd.

Polisen

HEMLIG

Förhör

Dörrknackning, Mälarvyn 13, LGH 1302

Signerat av

Signerat datum

Enhet
Polisregion Stockholm, BF-IGV 8 LPO Vällingby

Diarienr
5000-K789601-19

Hörd person			Personnummer
Magnusson, Anna-Lena			
Den hörde är	**ID Styrkt**	**Sätt**	**Ställning till misstänkt - målsägande - vittne**
Vittne	Ja	Foto i RES	
Tolk			**Språk**

Brottsmisstanke / Anledning till förhöret		
Hörs upplysningsvis		
Underrättad om misstanke	**Underrättad om rätt till försvarare (best i FUK 12§ iakttagna)**	
Försvarare/ombud önskas	**Försvarare/ombud närvarande**	**Godtar den försvarare som rätten förordnar**

Förhörsledare	Förhörsdatum	Förhör påbörjat	Förhör avslutat
Emma Jeschke	2019-06-27	16:35	16:40
Förhörsplats	**Typ av förhör**	**Förhörssätt**	
Dörrknackning, Mälarvyn 13, LGH 1302	RB 23:6	Konceptförhör	
Förhörsvittne	**Utskrivet av**		
	E.J		

Berättelse

Förhörsledarens frågor och kommentarer skrivs i kursiv text.

Var du hemma vid tiden för brottet?
-Ja.

Vilka andra var hemma vid tiden för brottet?
-Lennart, min man.

Vilka bor i bostaden?
-Jag och Lennart. Inga andra.

Har du sett något av händelsen?
-Nej.

Har du märkt något som sticker ut under gårdagen?
-Nej.

Har du märkt något annat i området?
-Tidigare i veckan, inte igår tror jag, körde en grå bil här nedanför på cykelvägen. Den har kört där cirka 3 gånger senaste dagarna.

Kan du beskriva bilen närmare?
-Den är grå, sedan-modell, eventuellt en Toyota, inte helt ny.

Såg du registreringsnumret eller personer i bilen?
-Nej, såg varken person i bilen eller registreringsnummer.

Tänkte du på bilens körsätt?
-Den körde långsamt.

Finns det några övervakningskameror som ni själva styr?
-Nej.

Uppläst och godkänt från förhörsanteckningar.

Polisen

HEMLIG

Förhör

Dörrknackning Mälarvyn 7 LGH 1003

Signerat av

Signerat datum

Enhet
Polisregion Stockholm, BF-IGV 1 LPO Vällingby

Diarienr
5000-K789601-19

Hörd person			Personnummer
Söderstedt, Rune			
Den hörde är	ID Styrkt	Sätt	Ställning till misstänkt - målsägande - vittne
Vittne	Ja	Passbild i RES.	
Tolk			Språk

Brottsmisstanke / Anledning till förhöret
Vittnesförhör gällande försök till människorov på Mälarvyn , Ekerö 2019-06-26 klockan 15:15.

Underrättad om misstanke	Underrättad om rätt till försvarare (best i FUK 12§ iakttagna)	
Försvarare/ombud önskas	Försvarare/ombud närvarande	Godtar den försvarare som rätten förordnar

Förhörsledare	Förhörsdatum	Förhör påbörjat	Förhör avslutat
Viktor Beijer	2019-06-27	18:38	18:47
Förhörsplats	Typ av förhör	Förhörssätt	
Mälarvyn 7 LGH 1003	RB 23:3	Konceptförhör	
Förhörsvittne	Utskrivet av		

Berättelse

Förhörsledarens frågor skrivs med fetmarkerad stil. Vittnets svar skrivs med normal *stil.*

1. Var du hemma under tiden för brottet?
Ja.

2. Vilka andra var hemma vid tiden för brottet?
Ingen.

3. Vilka bor i bostaden?
Bara jag. Min fru är skriven här också men bor på Kullen vårdhem.

4. Har du sett något av händelsen?
Nej.

5. Har du märkt något som sticker ut under gårdagen?
Rune berättade att han låg och vilade i sovrummet när han hörde en bil studsa över fartguppen på vändplan. Därefter vände bilen och Rune hörde hur bilen gasade. Rune såg sedan hur bilen körde förbi i 90 km/timmen tillbaka på Mälarvyn.

Rune beskrev bilen som grå eller mellangrå. Han hörde att det var en automatlåda eftersom att han har jobbat som bilmekaniker. Han såg taket och en liten del av sidorutorna. Han tror att det var en Audi eller BMW coupe med 4-dörrars, typ en A5 eller A7. Bilen hade tonade rutor.

Rune trodde sedan att bilen for ner Sanduddsvägen.

Rune såg ingen person i bilen.

6. Har du märkt något annat i området?
Nej.

7. Finns det några övervakningskameror som ni själva styr?
Nej.

Förhörsanteckning uppläst och godkänd.

Polisen

HEMLIG 177

Förhör

Dörrknackning, Sjöutsikten 1

Signerat av

Signerat datum

Enhet
Polisregion Stockholm, BF-IGV 8 LPO Vällingby

Diarienr
5000-K789601-19

Hörd person			Personnummer
Sundberg, Sofie			
Den hörde är	**ID Styrkt**	**Sätt**	**Ställning till misstänkt - målsägande - vittne**
Vittne	Ja	Foto i RES	
Tolk			**Språk**

Brottsmisstanke / Anledning till förhöret		
Hörs upplysningsvis		
Underrättad om misstanke	**Underrättad om rätt till försvarare (best i FUK 12§ iakttagna)**	
Försvarare/ombud önskas	**Försvarare/ombud närvarande**	**Godtar den försvarare som rätten förordnar**

Förhörsledare		Förhörsdatum	Förhör påbörjat	Förhör avslutat
Emma Jeschke		2019-06-27	18:16	18:22
Förhörsplats		**Typ av förhör**	**Förhörssätt**	
Dörrknackning, Sjöutsikten 1		RB 23:6	Konceptförhör	
Förhörsvittne		**Utskrivet av**		
		E.J		

Berättelse

Förhörsledarens frågor och kommentarer skrivs i kursiv text.

Var du hemma vid tiden för brottet?
-Ja, jag var hemma hela dagen.

Vilka andra var hemma vid tiden för brottet?
-Bara jag.

Vilka bor i bostaden?
-Jag, min pappa Bertil och min mamma Soile.

Har du sett något av händelsen?
-Nej.

Har du märkt något som sticker ut under gårdagen?
-Vid 16-tiden igår lade jag märke till en skum kvinna i 40-årsåldern, eventuellt var hon lite yngre än så. Hon gick väldigt långsamt som att hon väntade på någon, vid gångvägen vid busshållsplatsen vid Ekerövägen. Hon gick långsamt mot skogen, det såg inte ut som att hon var på väg någonstans. Hon gick liksom fram och tillbaka på grusvägen.

Hur såg kvinnan ut?
-Hon hade mjukiskläder, men jag kommer inte ihåg färg på dem. Jag såg inte ansiktet på henne, men hon hade mörkt hår. Längden på håret kommer jag inte ihåg. Hon var normalbyggd, inte jättelång men inte heller jättekort.

Har du märkt något annat i området?

-För cirka 1,5 månad sedan var det en skum man som klev av samma buss som jag vid Coop Träkvista. Han gick sedan över vägen mot skogen. Han var otrevlig, hade mycket tatueringar, även i ansiktet, rakat huvud, 25-årsåldern, svenskt utseende. Han kollade runt omkring sig. Jag har inte sett honom sen dess.

Finns det några övervakningskameror som ni själva styr?
-Nej.

Uppläst och godkänt från förhörsanteckningar.

Polisen

HEMLIG

Förhör

Dörrknackning Mälarvyn 1 LGH 0902

Signerat av

Signerat datum

Enhet
Polisregion Stockholm, BF-IGV 5 LPO Vällingby

Diarienr
5000-K789601-19

Hörd person
Jansson, Nils Ingvar

Personnummer

Den hörde är	ID Styrkt	Sätt	Ställning till misstänkt - målsägande - vittne
Vittne	Ja	Svenskt körkort	

Tolk

Språk

Brottsmisstanke / Anledning till förhöret
Försök till människorov

Underrättad om misstanke

Underrättad om rätt till försvarare (best i FUK 12§ iakttagna)

Försvarare/ombud önskas

Försvarare/ombud närvarande

Godtar den försvarare som rätten förordnar

Förhörsledare	Förhörsdatum	Förhör påbörjat	Förhör avslutat
Franz Scheerlink	2019-06-27	18:03	18:15

Förhörsplats	Typ av förhör	Förhörssätt
Mälarvyn 1, Ekerö	RB 23:6	Konceptförhör

Förhörsvittne

Utskrivet av
FS

Berättelse

Förhörsledarens frågor skrivs i fet stil.
Förhörsledaren informerar om att polisen utför dörrknackning med anledning av det försök till människorov som skedde igår ca kl. 15:15 i höjd med Mälarvyn 1, precis vid infarten.

Var du och frun hemma under tiden för brottet?
Nej, vi var på landet och kom hem under dagen.

Har du gjort några intressanta iakttagelser den senaste tiden?

Ja, jag är medlem i styrelsens förening som har hand om parkeringsplatserna, för några veckor sedan skulle vi utföra arbete på stolparna nere vid vår besöksparkering. Då stod det två Volvobilar felparkerade. Den ena hade registreringsnummer RWJ858, den stod felparkerad fr.o.m. 28 maj. Jag lade en parkeringslapp på den och då försvann den veckan efter. Den andra bilen var PAP449 som stod felparkerad på parkeringen längst bort under samma tidsperiod. Den försvann också veckan efter. Bilen hade enbart förarsätet, sedan låg det bara madrasser i hela bilen. Det var aldrig någon vid bilarna, de var där troligtvis på natten.

Uppläst och godkänt.

Polisen

HEMLIG

Förhör

Dörrknackning, Sjöutsikten 1

Signerat av

Signerat datum

Enhet
Polisregion Stockholm, BF-IGV 8 LPO Vällingby

Diarienr
5000-K789601-19

Hörd person
Sundberg, Soile

Personnummer

Den hörde är
Vittne

ID Styrkt
Ja

Sätt
Svenskt körkort

Ställning till misstänkt - målsägande - vittne

Tolk

Språk

Brottsmisstanke / Anledning till förhöret
Hörs upplysningsvis

Underrättad om misstanke

Underrättad om rätt till försvarare (best i FUK 12§ iakttagna)

Försvarare/ombud önskas

Försvarare/ombud närvarande

Godtar den försvarare som rätten förordnar

Förhörsledare
Emma Jeschke

Förhörsdatum
2019-06-27

Förhör påbörjat
18:25

Förhör avslutat
18:30

Förhörsplats
Dörrknackning, Sjöutsikten 1

Typ av förhör
RB 23:6

Förhörssätt
Konceptförhör

Förhörsvittne

Utskrivet av
E.J

Berättelse

Förhörsledarens frågor och kommentarer skrivs i kursiv text.

Var du hemma vid tiden för brottet?
-Nej, jag kom hem vid 18.45 igår.

Vilka andra var hemma vid tiden för brottet?
-Min dotter Sofie.

Vilka bor i bostaden?
-Jag, min man Bertil och dotter Sofie.

Har du sett något av händelsen?
-Nej.

Har du märkt något som sticker ut under gårdagen?
-Nej.

Har du märkt något annat i området?
-Förra helgen var det tre killar som stannade till på föreningens parkeringsplats. Det såg ut som att de drack, de var på bra humör. De kom i bil, men jag såg inte bilen. Det verkade inte direkt mystiskt, men man undrade ju vad de hade där att göra. De klev på staketet och tramsade sig. De var i 25-årsåldern, hade mörkt hår, tror det var "invandrarkillar". Något mer kommer jag inte ihåg.

Finns det några övervakningskameror som ni själva styr?
-Nej.

Uppläst och godkänt från förhörsanteckningar.

Polisen

HEMLIG

Förhör

Dörrknackning, Mälarvyn 11 lgh 0802

Signerat av

Signerat datum

Enhet
Polisregion Stockholm, BF-IGV 6 LPO Sollentuna

Diarienr
5000-K789601-19

Hörd person
Norrgård, Helén

Personnummer

Den hörde är
Vittne

ID Styrkt
Ja

Sätt
Passbild genom RES

Ställning till misstänkt - målsägande - vittne

Tolk

Språk

Brottsmisstanke / Anledning till förhöret
försök till människorov 2019-06-26

Underrättad om misstanke

Underrättad om rätt till försvarare (best i FUK 12§ iakttagna)

Försvarare/ombud önskas

Försvarare/ombud närvarande

Godtar den försvarare som rätten förordnar

Förhörsledare
Abdullah Razek

Förhörsdatum
2019-06-27

Förhör påbörjat
16:54

Förhör avslutat
17:05

Förhörsplats
Bostaden lgh 0802

Typ av förhör
RB 23:6

Förhörssätt
Konceptförhör

Förhörsvittne

Utskrivet av

Berättelse

Helen berättar att hon bor ensam och var under tiden för händelseförloppet hemma.

Helen har inte sett eller hört någonting av händelseförloppet.

Helen går ofta ut med hundarna men har inte uppmärksammat någonting utöver det normala i området. Helen är inte säker men hon berättar att hon antagligen sov under tiden för händelseförloppet och väcktes inte av något ljud eller konstigheter.

Helen har endast utsikt mot Sjöutsikten och inte Mälarvyn.

Helen berättar att hon uppmärksammat en gammal vit Volvo vid vändzonen några dagar innan midsommar. Hon vill meddelade detta då hon är säker på att den inte hör hemma i området. Efter midsommardagarna har hon inte uppmärksammat Volvo mer. Helen berättar att det satt en ung kille som sov i bilen med täcke och sängkläder.

Uppläst genom anteckningar och godkänd.

Polisen

HEMLIG

Förhör

Såg märkligt individ kl 20:00

Signerat av

Signerat datum

Enhet
Polisregion Stockholm, BF-IGV 8 LPO Vällingby

Diarienr
5000-K789601-19

Hörd person
Westerbom, Erik

Personnummer

Den hörde är
Vittne

ID Styrkt
Nej

Ställning till misstänkt - målsägande - vittne

Tolk
Nej

Språk

Brottsmisstanke / Anledning till förhöret
Vittnesförhör

Underrättad om misstanke

Underrättad om rätt till försvarare (best i FUK 12§ iakttagna)

Försvarare/ombud önskas

Försvarare/ombud närvarande

Godtar den försvarare som rätten förordnar

Förhörsledare
Rasmus Lindholm Bergman

Förhörsdatum
2019-06-27

Förhör påbörjat
20:00

Förhör avslutat
20:10

Förhörsplats
Telefon

Typ av förhör
RB 23:6

Förhörssätt
Telefonförhör

Förhörsvittne

Utskrivet av
RLB

Berättelse

När Erik var ute och joggade kl. 20:00 så mötte Erik en person som han inte känner igen sedan tidigare och som Erik reagerade lite på då personen kändes magplacerad och lite märklig.

Erik tyckte detta då personen var klädd i träningskläder men sprang inte och kändes inte som hemmahörande i området.

SIGNALEMENT:
Man 20-30 år.
Utländskt utdeende.
Ca.170-180 cm lång.
Relativt smal kroppsbyggnad.
Tränings/mjukiskläder.
Grön överdel, typ fotbollströja.
Hörlurar.

Erik mötte personen på gångvägarna närmare vattnet nedanför det område där Erik hörde att brottet skulle begåtts.

Personen gick i västlig riktning (bort från centrum) när Erik mötte honom.

Uppläst godkänt från anteckningar.

Polisen

HEMLIG

Förhör

Förhör Sandra Stagmo

Signerat av

Signerat datum

Enhet
Polisregion Stockholm, Grova brott 6 PO Sthlm Nord

Diarienr
5000-K789601-19

Hörd person
Stagmo, Sandra

Personnummer

Den hörde är
Annan

ID Styrkt
Nej

Ställning till misstänkt - målsägande - vittne

Tolk

Språk

Brottsmisstanke / Anledning till förhöret
Hörs då hon hört av sig med iakttagelser hon eventuellt kan tänka sig att polisen kan finna intressanta

Underrättad om misstanke

Underrättad om rätt till försvarare (best i FUK 12§ iakttagna)

Försvarare/ombud önskas

Försvarare/ombud närvarande

Godtar den försvarare som rätten förordnar

Förhörsledare
Pontus Bark

Förhörsdatum
2019-08-01

Förhör påbörjat
10:55

Förhör avslutat
11:15

Förhörsplats
Solna Polisstation

Typ av förhör
RB 23:6

Förhörssätt
Telefonförhör

Förhörsvittne

Utskrivet av
PB

Berättelse

Sandra Stagmo bor på Sjöutsikten 3 på Ekerö.

Sandra hörde först inte av sig men tänkte på händelser från i våras/vintras. Hon och grannen såg en man gå i skogen på en gångväg. Gångvägen går uppe där man går mot Coop, berättar hon. Gångstigen följer ända ner mot Södran, en strand vid Sandudden. De följde inte honom ändå ner men stigen går ner mot Södran. De följde honom till ängsviksvägen. Hon berättar att hon var hemma och Vabbade med sonen. Grannfrun kom och knackade på och berättade att hon sett samma man tidigare. Mannen var mörkklädd och gick utanför stigen, inte på stigen. Han tittade ner mot skolan. Grannfrun hade då sett mannen tidigare och detta var andra gången. Sandra berättar att hon följde med grannfrun, de gick in från Sanduddens vägskäl. Mannen stod då längre fram på stigen och kollade mot skolan. Sandra och grannfrun gick med hunden. Mannen fortsatte och gå och tittade mot skolgården. Sandra och grannfrun fortsatte att gå med hunden och låtsades som att de bara gick med hunden. Mannen fortsatte ner mot krossvägen och där slutade de följa efter mannen.

Signalement?
Mörk mössa
Mörk jacka
Mörka byxor
Upplevde på håll att han kanske var 25-30 max.
Inget signalement i övrigt

De ringde till skolan och berättade vad de sett och skolan gick ut med information om händelsen. Sandra ringde då rektorn och rektorn berättade att de pratat med kommunen. Kommunen uppgav då att det var en kille från ett boende, en ljus kille med ett speciellt beteende. En lång, ljus kille med någon typ av handikapp. Killen har speciell gångstil, hoppar runt på Ekerövägen. Sandra tänkte i efterhand att kommunen menade att det var den killen. Men Sandra menar att det var INTE den killen de såg. Killen som bor på boendet är längre. Sandra menar att hon hade känt igen honom på gångstilen. Sandra kom på senare att kommunen säkerligen har avfärdat detta med att det var killen från boendet.

Sandra berättar också att hennes mamma bor på Mälarvyn men att modern inte såg något av händelserna den 26/6. Modern var på jobbet då.

Sandra berättar också att hennes man varit i kontakt med polisen då polisen efterfrågat övervakningskameror men det hade inte familjen.

Sandra berättar att hon vet vem killen är som enligt flashback sitter häktad, , hon berättar att hon hämtat ut paket från Robin på Cirkle K.
Sandra berättar att hon upplever Robin som udda för att han drar upp sina byxor väldigt mycket. Han ser inte ut som alla andra, berättar hon. Han har byxorna uppdragna i bajshålet. Sandra berättar att han inte har betett sig konstigt mot honom men hon har tänkt att han är en udda kille men inte att han är pedofil eller kidnappare. Men han väcker uppmärksamhet. Det var den första personen Sandra tänkte på när hon läste att det var en person som jobbade på Cirkle K.

Uppläst och godkänt .

Polisen

HEMLIG

Förhör

Dörrknackning Mälarvyn 13 LGH 123

Signerat av

Signerat datum

Enhet
Polisregion Stockholm, BF-IGV 5 LPO Vällingby

Diarienr
5000-K789601-19

Hörd person
Pettersson, Ing-Britt Margareta

Personnummer

Den hörde är
Vittne

ID Styrkt
Ja

Sätt
Svenskt körkort

Ställning till misstänkt - målsägande - vittne

Tolk

Språk

Brottsmisstanke / Anledning till förhöret
Försök till människorov

Underrättad om misstanke

Underrättad om rätt till försvarare (best i FUK 12§ iakttagna)

Försvarare/ombud önskas

Försvarare/ombud närvarande

Godtar den försvarare som rätten förordnar

Förhörsledare
Franz Scheerlink

Förhörsdatum
2019-06-27

Förhör påbörjat
16:54

Förhör avslutat
17:06

Förhörsplats
Mälarvyn 13

Typ av förhör
RB 23:6

Förhörssätt
Konceptförhör

Förhörsvittne

Utskrivet av
FS

Berättelse

Förhörsledarens frågor skrivs i kursiv stil.

Förhörsledaren informerar om att polisen utför dörrknackning med anledning av det försök till människorov som skedde igår ca kl. 15:15 i höjd med Mälarvyn 1, precis vid infarten.

Var du hemma under tiden för brottet?
Ja, jag var hemma.

Vilka bor i bostaden?
Jag bor själv.

Var du ute på balkongen runt kvart över tre?
Nej, jag tror att jag satt på soffan och stickade.

Har du sett något av händelsen?
Nej.

Märkte du något som stack ut under gårdagen?
Nej, absolut ingenting. Jag tror inte ens att jag mötte några utanför längan igår.

Vi misstänker att personen har kört förbi på cykelbanan, var det något du reagerade på?
Jag vet att en stor bil har kört på cykelvägen. Jag har dock ingen uppfattning om vilken dag det var. Jag såg bilen köra ner, det var en relativt stor bil, någon form av skåpbil. De kör där ibland när folk flyttar eller har fest.

Har du märkt något avvikande den senaste veckan?

Nej.

Har du några övervakningskameror på balkongen?
Nej.

Har du något att tillägga?
Nej.

Uppläst och godkänt.

Polisen

HEMLIG

Förhör

SJÖUTSIKTEN 18

Signerat av

Signerat datum

Enhet
Polisregion Stockholm, BF-IGV 8 LPO Vällingby

Diarienr
5000-K789601-19

Hörd person
Tangen, Andreas

Personnummer

Den hörde är
Vittne

ID Styrkt
Nej

Ställning till misstänkt - målsägande - vittne

Tolk

Språk

Brottsmisstanke / Anledning till förhöret
Vittnesförhör

Underrättad om misstanke

Underrättad om rätt till försvarare (best i FUK 12§ iakttagna)

Försvarare/ombud önskas

Försvarare/ombud närvarande

Godtar den försvarare som rätten förordnar

Förhörsledare
Rasmus Lindholm Bergman

Förhörsdatum
2019-06-27

Förhör påbörjat
17:36

Förhör avslutat
17:40

Förhörsplats
SJÖUTSIKTEN 18

Typ av förhör
RB 23:6

Förhörssätt
Konceptförhör

Förhörsvittne

Utskrivet av
RLB

Berättelse

Andreas var inte hemma under gårdagen och kom hem runt kl. 18:15.

Dock så var Andreas föräldrar hemma och var passa Andreas dotter. Andreas tror föräldrarna var hemma på adressen stort sett hela dagen.

Nummer till Andreas föräldrar:
Dag 0736-238375
Merci 0736-915767

Anderas uppger att han inte reagerat på något annat speciellt udner den senaste tiden men vill minnas att han under tisdagen la märke till en bil som rörde sig fram på gångvägen framfört Andres hus (*gångvägen mot husen på Mälarvyn*). Andreas känner inte igen bilen sedan tidigare.

Andreas minns inte vilken typ av bil det var men uppger att det troligen var en äldre modell. När Andreas säger äldre modell tänker han på runt 2000 tal.

Andreas skulle gissa på att fordonet hade en udda färd, skulle kanske kunnat vara orangeröd i färgen och sliten. Andreas minns bilen som en kantig i former. När Andreas säger kantig i formen men han typ som gamla Volvo bilar eller likanden. Andreas minns det som att det inte var en kombi utan en sudan modell.

Andreas har inga kameror som är riktade ut från huset och endast kameror som sätts igång om larmet går.

Uppläst och godkänt.

Polisen

HEMLIG

Förhör

Dörrknackning Mälarvyn 5

Signerat av

Signerat datum

Enhet
Polisregion Stockholm, Grova brott 6 PO Sthlm Nord

Diarienr
5000-K789601-19

Hörd person
Malmström, Margit

Personnummer

Den hörde är
Vittne

ID Styrkt
Nej

Ställning till misstänkt - målsägande - vittne

Tolk

Språk

Brottsmisstanke / Anledning till förhöret
Marit hörs angående sina iakttagelser i samband med misstänkt försök till människorov den 26 juni 2019 på Mälarvyn, Ekerö

Underrättad om misstanke

Underrättad om rätt till försvarare (best i FUK 12§ iakttagna)

Försvarare/ombud önskas

Försvarare/ombud närvarande

Godtar den försvarare som rätten förordnar

Förhörsledare
Mona Redaelli

Förhörsdatum
2019-07-10

Förhör påbörjat
11:45

Förhör avslutat
11:50

Förhörsplats
Mälarvyn 5, Ekerö

Typ av förhör
RB 23:6

Förhörssätt

Förhörsvittne

Utskrivet av

Berättelse

Närvarande under dörrknackningen, Mona Redaelli och Lillemor Elmgren

Marit berättade att hon var hemma och inne. Hon har hört talas om händelsen via en väninna. Hon kan inte säga att hon inte var ute, men har inte gjort några observationer som hon kopplat ihop med händelsen. Hon har sett en röd bil köra på cykelbanan, men hon kommer inte ihåg vilken dag detta var.

Förhöret är uppläst och godkänt från anteckningar

Polisen

HEMLIG

Förhör

Förhör med Caroline Rau som inkommit med tips

Signerat av

Signerat datum

Enhet
Polisregion Stockholm, Grova brott 6 PO Sthlm Nord

Diarienr
5000-K789601-19

Hörd person
Rau, Caroline Catrine

Personnummer

Den hörde är
Annan

ID Styrkt
Nej

Ställning till misstänkt - målsägande - vittne

Tolk

Språk

Brottsmisstanke / Anledning till förhöret
Förhör med Caroline Rau som inkommit med tips

Underrättad om misstanke

Underrättad om rätt till försvarare (best i FUK 12§ iakttagna)

Försvarare/ombud önskas

Försvarare/ombud närvarande

Godtar den försvarare som rätten förordnar

Förhörsledare
Pontus Bark

Förhörsdatum
2019-07-31

Förhör påbörjat
13:27

Förhör avslutat
13:40

Förhörsplats
Solna Polisstion

Typ av förhör
RB 23:6

Förhörssätt
Telefonförhör

Förhörsvittne

Utskrivet av
PB

Berättelse

Caroline Rau har hört av sig om iaktagelser som hon gjort midsommarveckan varför hon förhörs i ärendet.

Caroline träffade polisen inne hos grannen när det var poliser där i ett annat ärende. Dom har kamera utanför sitt hus och då hade dom sett en konstig bil. Dom hade fångat upp något på sin kamera.

Vem är grannen?
Grace heter hon. Sjöutsikten, dom bor mitt emot mig jag bor på 27.

När var det du var där?
Någon gång vecka 27. Mån, tis eller onsdag. Nästan säker. *(Mån är den 1 juli, fh anteckning).*

Hon hade då berättat för grannarna vad hon tänkte på men visste inte om hon skulle höra av sig eller inte för hon blev så påverkad av vad som hänt. Men då sa grannarna att berätta det för polisen nu när dom ändå är här.

Caroline berättar att hon v 25 under två dagar, hon säger att det kanske var tisdag och onsdag, midsommarveckan iaf, så såg hon en kille vid sopsorteringen framför skolan. Hon kom med bilen från förskolan. Det bor bara barnfamiljer och pensionärer i området och killen stod bara några meter ifrån sopsorteringen. Då tänkte hon inte kände igen honom riktigt. Hon säger att killen hade bomberjacka och svart hår. Han såg liksom

ganska bra ut, berättar hon. Han passade inte riktigt in.
Sedan, dagen efter, gick hon med barnvagnen på andra sidan, då var han där igen. Han hade ingenting i händerna, hon var förvånad över att han var där två gånger. Hon tänkte på att han inte var svensk, hon tänkte på det för det bor i princip inga invandrare i området.

Kan du berätta om hur han såg ut?
Väldigt mörkt hår.
Inte svensk. Men samtidigt ljus hy.
Ganska smal, normalbyggd.
Ung, kanske 30 år. Jag är själv 33 och han var yngre än mig iaf.
Han såg ungdomlig ut.
Tror han hade sneakers.
Han såg lite hipp ut.

Caroline reagerade på att han stod där för han hade ingenting i händerna, han bara stod där.

Såg du om han hade någon bil där?
Nej, det gjorde jag inte. Men jag såg honom två dagar i rad för jag tänkte på det att det var samma person, sen har jag inte sett honom sedan dess.

Vart var det du såg honom?
Framför Sanduddens skola är det som en återvinningsstation, nästan vid busstationen, där såg jag honom på samma ställe två dagar i rad. Jag hämtar ungefär vid 15 tiden och det var samma tid båda dagarna.

Caroline berättar att hon bor på sjöutsikten och ovan dom är det en stor parkering med mycket människor som står och hänger, dricker öl osv, de har ofta utländsk bakgrund. Sådana som inte bor där. Men många ställer bilen och går ner för backen. Hon vet inte om han kanske kan ha varit en av dom. Om han kanske har ställt sin bil uppe på parkeringen. Det finns ingen anledning att gå ner dit där han stod, berättar hon. Man åker inte igenom där. Därför reagerade hon. Enda anledningen är om man skulle gå ner till skolan eller slänga sopor.

Uppläst och godkänt

Polisen

HEMLIG

PM

PM, Ekenhills övervakningsfilm

Signerad av

Signerad datum

Enhet
Polisregion Stockholm, Grova brott 6 PO Sthlm Nord

Diarienr
5000-K789601-19

Uppgiftslämnare	Datum	Tid
Bark, Pontus	2019-08-08	09:05

Beslag verkställt	Material för analys
Nej	Nej

Mottaget	Mottaget datum	Tid

Sätt på vilket uppgift lämnats

Upprättad av
Pontus Bark

Uppgiften avser
PM, Ekenhills övervakningsfilm

Uppgift

Se separat bilaga.

HEMLIG

Polisen

PM

Datum
2019-08-07

Diarienr (åberopas)
5000-K789601-19

Polismyndigheten
Stockholm Nord
Pontus Bark

Promemiria Övervakningsfilm

I förundersökningen har, från vittne Håkan Ekenhills (se förhör) övervakningskamera, inhämtats en filmsekvens från brottsdagen **(2019-06-26) klockan 15:23.** Övervakningskamerans tid är kontrollerad (Se PM om tidssynk upprättat av Heidenberg).

På bilderna ses en bil passera på en gångväg mellan Mälarvyn och Sjöutsikten.

Kartbild

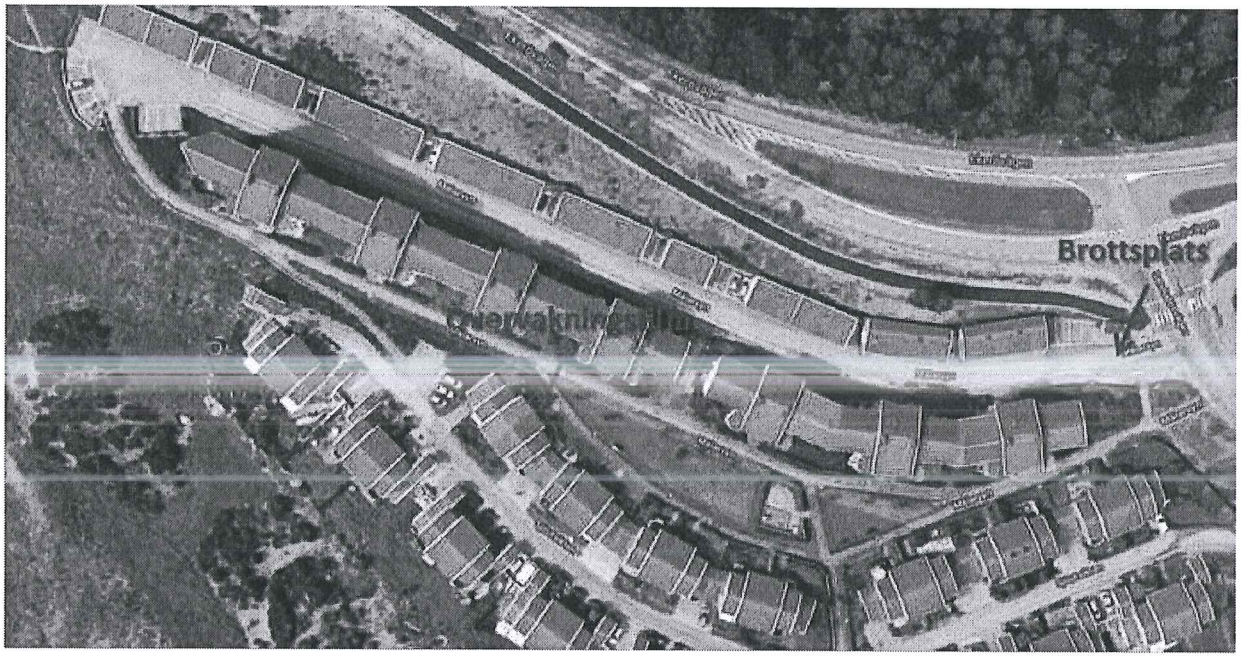

Polisregion Stockholm 2019-08-07 5000-K789601-19

Nedan stillbilder är från 2019-06-26 klockan 15:23

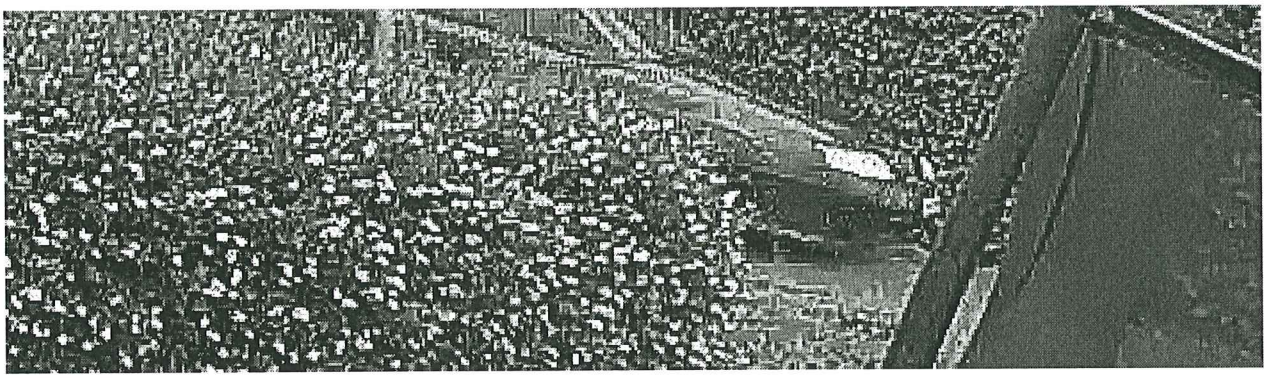

Polisregion Stockholm 2019-08-07 5000-K789601-19

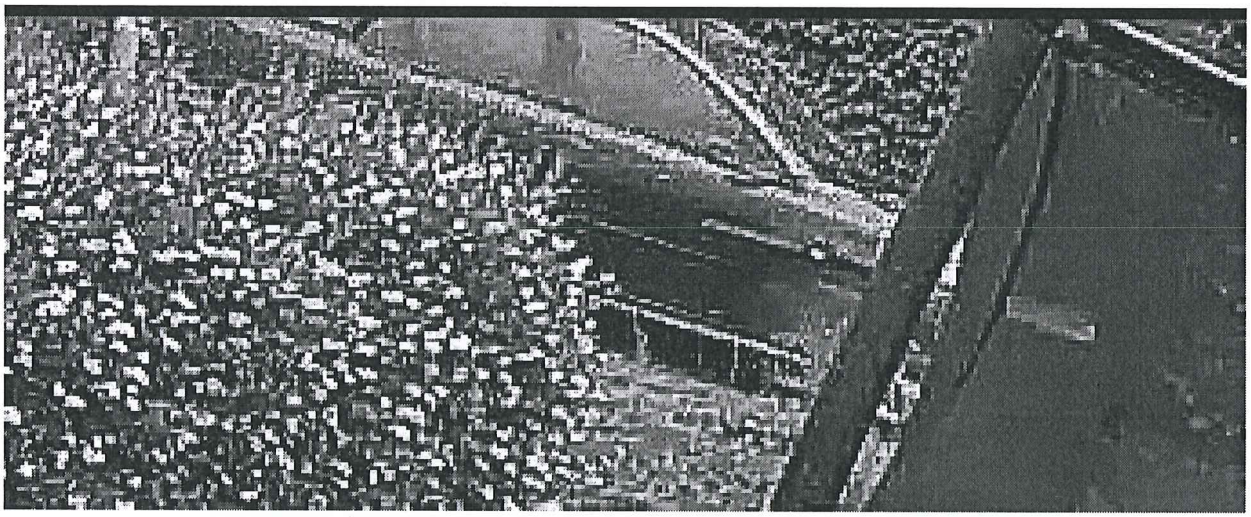

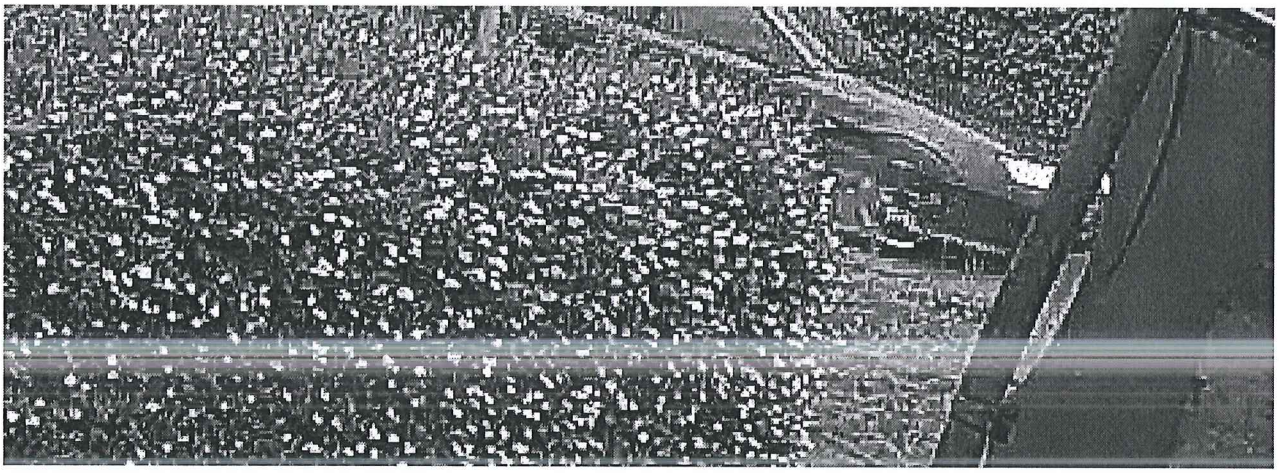

Polisregion Stockholm 2019-08-07 5000-K789601-19

Polisregion Stockholm 2019-08-07 5000-K789601-19

Inzoomade bilder från samma sekvens:

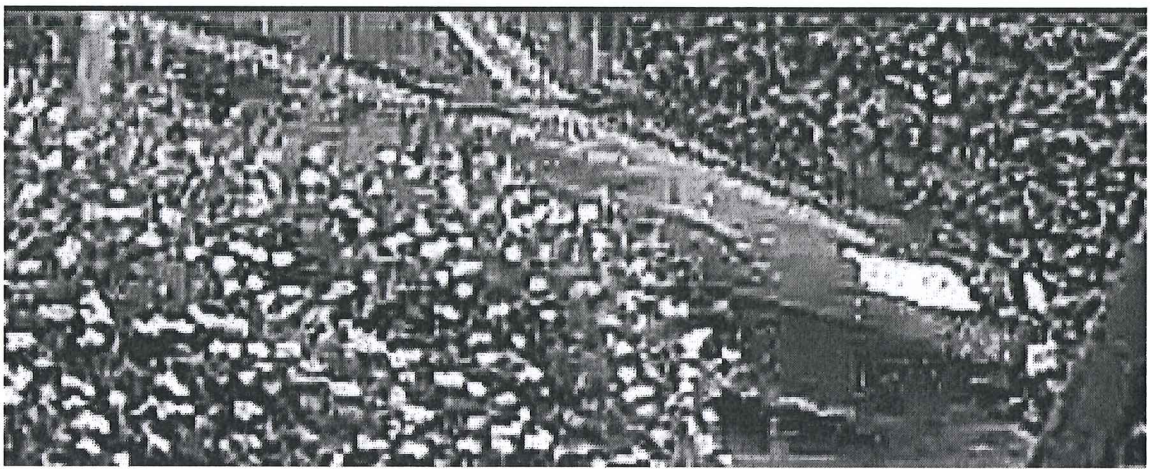

Polisregion Stockholm 2019-08-07 5000-K789601-19

Polisen

HEMLIG

PM

Tidssynk Håkans film

Signerad av

Signerad datum

Enhet
Polisregion Stockholm, Grova brott 6 PO Sthlm Nord

Diarienr
5000-K789601-19

Uppgiftslämnare	Datum	Tid
Heidenberg, Fredrik	2019-07-01	18:27

Beslag verkställt	Material för analys
Nej	Nej

Mottaget

Mottaget datum

Tid

Sätt på vilket uppgift lämnats

Upprättad av
Fredrik Heidenberg

Uppgiften avser

Uppgift

190701

Undertecknad var tillsammans med Pa Emma Eldmalm hemma hos Håkan Ekenhill och hämtade film från hans övervakningssystem som visar den blå bilen.
I samband med detta kontrollerades att övervakningssystemets klocka stämde överens med fröken ur. Resultatet var att det stämde +/- en sekund.

// Pa Heidenberg

Polisen

Tjänsteanteckning

Genomgången Håkan film

Signerad av

Signerad datum

Enhet
Polisregion Stockholm, Grova brott 6 PO Sthlm Nord

Diarienr
5000-K789601-19

Uppgiftslämnare	Datum	Tid
Elmgren, Lillemor	2019-07-22	13:15

Beslag verkställt	Material för analys
Nej	Nej

Mottaget	Mottaget datum	Tid

Sätt på vilket uppgift lämnats

Upprättad av
Lillemor Elmgren

Uppgiften avser
Håkans film

Uppgift
Den 22 juli tittade jag Lillemor Elmgren NOA, igenom hela filmen från Håkan. Förutom Saaben som fanns kl 15:23:17 på filmen finns kl 15:12:02 en liten pojke som man bara ser huvudet på bakom häcken.
En kvinna med käppar gick på gångbanan kl 15:40:30. För övrigt fanns inget med på filmen.

Polisen

HEMLIG

PM

Övervakningsfilm Ekerövägen 110

Signerad av

Signerad datum

Enhet
Polisregion Stockholm, Grova brott 6 PO Sthlm Nord

Diarienr
5000-K789601-19

Uppgiftslämnare	Datum	Tid
Bark, Pontus	2019-08-26	17:29

Beslag verkställt	Material för analys
Nej	Nej

Mottaget	Mottaget datum	Tid

Sätt på vilket uppgift lämnats

Upprättad av
Pontus Bark

Uppgiften avser
Övervakningsfilm Ekerövägen 110

Uppgift
Se bilaga.

HEMLIG

PM

Polisen

Datum
2019-08-26

Diarienr (åberopas)
5000-K789601-19

Polismyndigheten
Stockholm Nord
Pontus Bark

Promemoria övervakningsfilm

Kartbild

På utmärkt plats, Ekerövägen 110. Finns en övervakningskamera. Mellan denna plats och Brottsplatsen Mälarvyn tar det enligt google plats 2 minuter att köra bil.

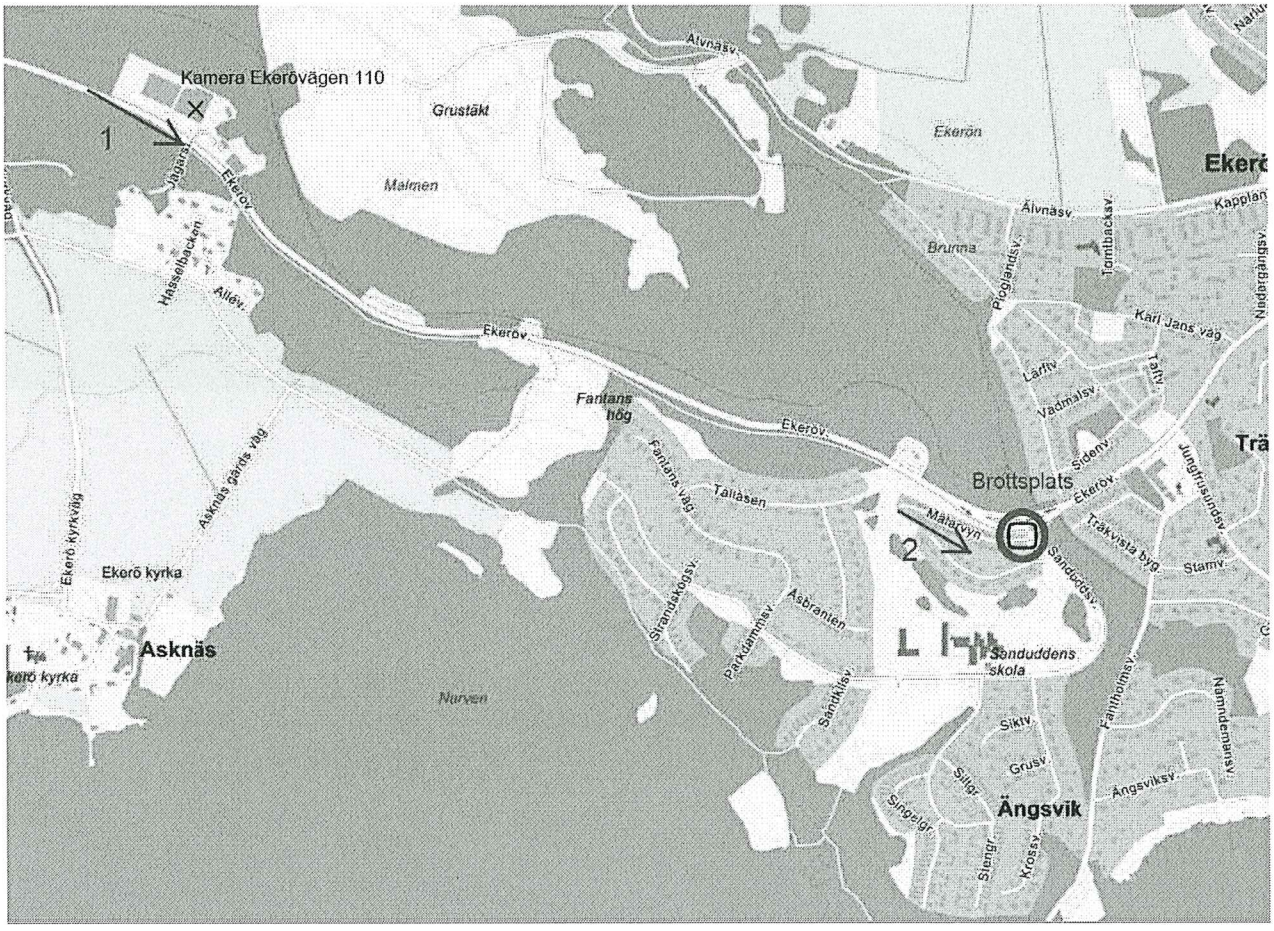

Polisregion Stockholm 2019-08-20 5000-K789601-19

Stillbild

Bild tagen från övervakningskamera på Ekerövägen 110. 2019-06-26 klockan 15:17:56. Riktning Träkvista. Bilen är väl överensstämmande med den bil som kl 15:23 syns på Övervakningsfilmen som täcker gångvägen Sjöutsikten – Mälarvyn.

Övrig granskning

Undertecknad har granskat övervakningsfilm mellan 15:00-16:00 aktuell dag. Detta utan att kunna se några bilar som stämmer överens med den bil som kl 15:23 syns på Övervakningsfilmen som täcker gångvägen Sjöutsikten – Mälarvyn.

Polisen

Tjänsteanteckning

Övervakningsfilm "Winab" -Ekerövägen 110

Signerad av

Signerad datum

Enhet
Polisregion Stockholm, Grova brott 6 PO Sthlm Nord

Diarienr
5000-K789601-19

Uppgiftslämnare	Datum	Tid
Heidenberg, Fredrik	2019-07-04	14:03

Beslag verkställt	Material för analys
Nej	Nej

Mottaget

Mottaget datum

Tid

Sätt på vilket uppgift lämnats

Upprättad av
Fredrik Heidenberg

Uppgiften avser

Uppgift

Undertecknad var tillsammans med Pa Eldmalm hos företaget Winab på Ekerövägen 110 för att kontrollera deras övervakningskameror.
Företaget har bl.a. övervakningskameror som vetter mot bilvägen och parkeringen.

Klockan på övervakningssystemet hade en fördröjning på 5 sekunder, dvs när en bil passerade ute på gatan dröjde det 5 sekunder innan den visade sig på övervakningsfilmen.

/Pa Heidenberg

Polisen

PM

ÖV Film Cirkle K 2019-06-26 15:00-16:00

Signerad av

Signerad datum

Enhet
Polisregion Stockholm, Grova brott 6 PO Sthlm Nord

Diarienr
5000-K789601-19

Uppgiftslämnare	Datum	Tid
Bark, Pontus	2019-07-29	10:47

Beslag verkställt	Material för analys
Nej	Nej

Mottaget	Mottaget datum	Tid

Sätt på vilket uppgift lämnats

Upprättad av
Pontus Bark

Uppgiften avser
Granskning övervakningsfilm Cirkle K Ekerö 2019-06-26 15:00-16:00

Uppgift

Undertecknad har granskat övervakningsfilm från Cirkle K Ekerö 2019-06-26 mellan klockan 15:00 och 16:00. Bensinmacken har en kamera i riktning "utfart hrybilar". På denna kamera kan där man kan se förbipasserande bilar i båda riktningarna på Ekerövägen. Uppgiften har varit att titta efter eventuella förbipasserande blåa Saab 9:3, som kan stämma överens med den bil som passerar gångvägen Mälarvyn - Sjöutsikten vid 15:23 på brottsdagen.

Undertecknad har inte kunnat se någon bil som stämmer överens med den bil som ses på ovan nämnd övervakningsfilm.

//Bark

Polisen

PM

Robins korttransaktioner OKQ8 Skå 26 juni

Signerad av

Signerad datum

Enhet
Polisregion Stockholm, Grova brott 6 PO Sthlm Nord

Diarienr
5000-K789601-19

Uppgiftslämnare	Datum	Tid
Holmberg, Daniel	2019-08-21	10:51

Beslag verkställt	Material för analys
Nej	Nej

Mottaget

Mottaget datum

Tid

Sätt på vilket uppgift lämnats

Upprättad av
Daniel Holmberg

Uppgiften avser
Robins korttransaktioner OKQ8 Skå 26 juni

Uppgift

Se bilaga.

Bilaga

Bilaga till PM 2019-08-21 10:51, diarienr 5000-K789601-19

Beskrivning

Robin Säbb Hjerth 2019-06-26 OKQ8 Skå

Robins korttransaktioner aktuell dag på OKQ8 i Skå.

Namn	Robin Säbb Hjerth				
Personnr	991128-****				
Kortnr.	522660******2249				
Belopp (SEK)	Säljföretag			Terminal ID	Tid
1500,00	OKQ8	SKA	SE	61852035	2019-06-26 08:48:09
1500,00	OKQ8	SKA	SE	61852036	2019-06-26 12:24:30
1500,00	OKQ8	SKA	SE	61852032	2019-06-26 17:58:17

Robin tankar sin bil på OKQ8 i Skå kl.08:48.

```
2019-06-26 08:48:39 OTC  OPT 5. Seq 983. CreditReportGroup: 7 PAN: 522660******2249
2019-06-26 08:48:39 OTC  OPT 5. Seq 983. EMV: Cal 5      SWE 000 416279
2019-06-26 08:48:39 OTC  OPT 5. Seq 983. AID: A0000000041010
2019-06-26 08:48:39 OTC  OPT 5. Seq 983. Amount: 68,60 Volume: 4,29 Quality: 1
```

Robin tankar sin bil på OKQ8 i Skå kl.12:24.

```
2019-06-26 12:25:51 OTC  OPT 6. Seq 488. CreditReportGroup: 7 PAN: 522660******2249
2019-06-26 12:25:51 OTC  OPT 6. Seq 488. EMV: Cal 5      SWE 000 109777
2019-06-26 12:25:51 OTC  OPT 6. Seq 488. AID: A0000000041010
2019-06-26 12:25:51 OTC  OPT 6. Seq 488. Amount: 382,48 Volume: 23,92 Quality: 1
```

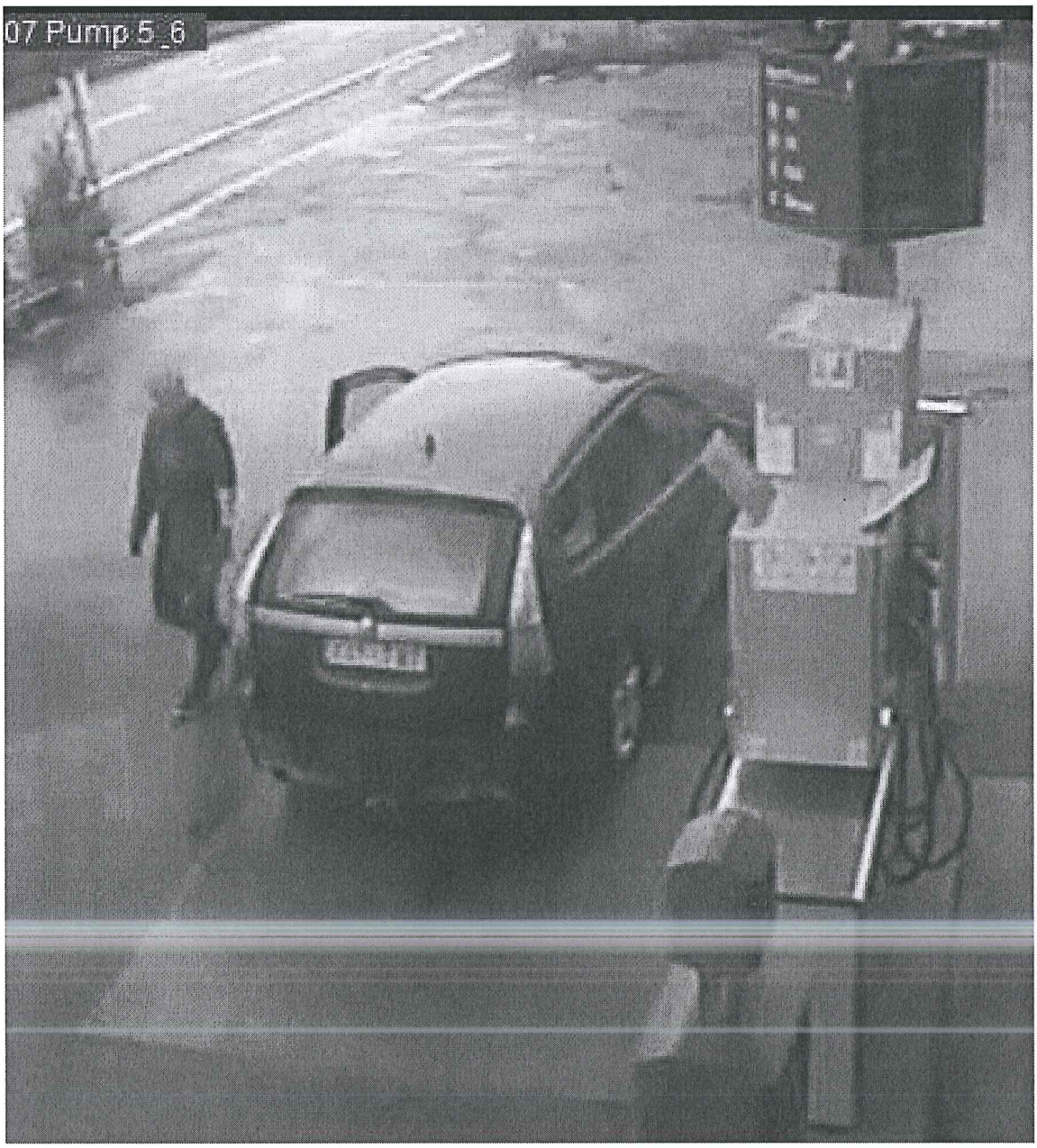

Robin tankar sin bil på OKQ8 i Skå kl.17:58

```
2019-06-26 17:59:25 OTC  OPT 2. Seq 969. CreditReportGroup: 7 PAN: 522660******2249
2019-06-26 17:59:25 OTC  OPT 2. Seq 969. EMV: Cal 5      SWE 000 761068
2019-06-26 17:59:25 OTC  OPT 2. Seq 969. AID: A0000000041010
2019-06-26 17:59:25 OTC  OPT 2. Seq 969. Amount: 343,63 Volume: 21,49 Quality: 1
```

//Insp Holmberg

Polisen

HEMLIG

PM

Övervakningsfilm - tider

Signerad av

Signerad datum

Enhet
Polisregion Stockholm, Grova brott 6 PO Sthlm Nord

Diarienr
5000-K789601-19

Uppgiftslämnare	Datum	Tid
Eldmalm, Emma	2019-07-06	19:59

Beslag verkställt	Material för analys
Nej	Nej

Mottaget

Mottaget datum

Tid

Sätt på vilket uppgift lämnats

Upprättad av
Emma Eldmalm

Uppgiften avser

Uppgift

Vid inhämtning av övervakningsfilm på Ica Nyckelby (Kaggeholmsvägen 2, Ekerö) den 2019-07-06 av mig pa Eldmalm, kontrollerades kamerans realtidsvy och jämfördes med "fröken ur". Klockan på Ica skärm gick då 2 sekunder efter "fröken ur".

Vid inhämtning av övervakningsfilm på Winab på Ekerövägen 110 den 2019-07-05 av mig pa Eldmalm kontrollerades kamerans realtidsvy och jämfördes med "fröken ur". Klockan på Winabs skärm gick då 5 sekunder efter "fröken ur".

/ pa Eldmlam

Vid inhämtning av övervakningsfilm på Coop Träkvista 2019-07-11 av mig pa Näääs kontrollerades kamerans realtidsvy och jämfördes med "fröken ur". Vid kontroll verklig tid 12:12:06 var kamerans tid 12:10:24. Klockan på Coops skärm gick då 1 minut och 46 sekunder efter "fröken ur".

Vid inhämtning av övervakningsfilm på OKQ8 Träkvista 2019-07-11 av mig pa Nääs kontrollerades kamerans realtidsvy och jämfördes med "fröken ur". Vid kontroll verklig tid 12:31:21 var kamerans klocka 11:30:10. Klockan på OKQ8:as skärm gick då 1 timme, 1 minut och 11 sekunder efter "fröken ur".

Vid inhämtning av övervakningsfilm på Cirkle K Träkvista 2019-07-11 av mig pa Nääs kontrollerades kamerans realtidsvy och jämfördes med "fröken ur". Klockan stämde med fröken ur.

Vid inhämtning av övervakningsfilm på OKQ8 Brommaplan 2019-07-11 av mig pa Nääs kontrollerades kamerans realtidsvy och jämfördes med "fröken ur". Vid kontroll verklig tid 13:42:25 var kamerans klocka 13:37:50. Klockan på OKQ8:as skärm gick då 4 minuter och 35 sekunder efter "fröken ur."

/Pa Nääs

Polisen

PM

Kontakt med Solna Saabservice, Mats Riesel Bil och

Signerad av

Signerad datum

Enhet	Diarienr
Polisregion Stockholm, Grova brott 6 PO Sthlm Nord	5000-K789601-19

Uppgiftslämnare	Datum	Tid
Eldmalm, Emma	2019-07-04	14:40

Beslag verkställt	Material för analys
Nej	Nej

Mottaget	Mottaget datum	Tid

Sätt på vilket uppgift lämnats

Upprättad av
Emma Eldmalm

Uppgiften avser
Kontakt med Solna Saabservice, Mats Riesel Bil och Maskin

Uppgift
Vid kontakt med Max Yngerskog (20190704) på företaget Mats Riesel Bil och Maskin AB som fått se stillbilder samt filmen på den bil som körde mellan Mälarvyn och Sjöutsikten på Ekerö den 2019-06-26 kl 15:23 gjorde Max följande utlåtande:

Max är säker på att det är en Saab 9:3 Sportcombi, bilens årsmodell är antingen 2006 eller 2007. Max behöver se kontrollpanelen för att bedöma om det är -06 eller -07. Det är inte orginalfälgar, utan eftermarknadsfälgar. Färgen är "fusion blue 300" och kom 2006. Max tycker inte sig se några rails på taket, han tycker att han borde ha sett det i så fall eftersom de skulle gå ganska högt upp. Bilen har även en dekorlist i silverfärg på sidan ovanför rutorna som går hela vägen. Bilen har även en svart list på dörrarna på sidan och fanns inte kvar på 2008 års modell.

Det är troligt att det är aero sidokjolar. Den är nedlackad. Max tror att det antingen en Vector eller en Aero. Låg fjädring. Aero kom 2006 och har dubbla avgasrör bak (sportmodellen).

Max pratar med en kollega som också får se filmen, kollegan tror att det är en Aero och Max råd till utredaren är att i första hand söka på Aero, därefter söka på Vectorbilarna. Han förstår inte varför transportstyrelsen skriver kombi på vissa och sportkombi på vissa då alla är sportkombi.

/ pa Eldmalm

Polisen

Tjänsteanteckning

HEMLIG

Signerad av

Signerad datum

Enhet
Polisregion Stockholm, Grova brott 6 PO Sthlm Nord

Diarienr
5000-K789601-19

Uppgiftslämnare	Datum	Tid
Håkansson, Jonas	2019-07-12	11:24

Beslag verkställt	Material för analys
Nej	Nej

Mottaget

Mottaget datum

Tid

Sätt på vilket uppgift lämnats

Upprättad av
Emma Eldmalm

Uppgiften avser

Uppgift

Emma Eldmalm tar kontakt med Jonas Håkansson (polis) och tidigare jobbat som trafikpolis och har stort intresse för bilar. Jonas förvisas filmen från vittnet Håkan (övervakningsfilmen mellan Mälarvyn och Sjöutsikten) samt bilder på en välliknande blå Saab på flera platser på Ekerövägen mellan kl 10:46 till 15:18 under brottsdagen den 2019-06-26.

Jonas lämnar följande uppfattning om bilen som han sett från vägarna:

Saab 9-3 Sportcombi Aero.
Fordonsår 2005-2007 (dvs inreggad från sommaren 2005 till sommaren 2007).
Modellår 2006-2007 (som Saab kallar årsmodell). Detta då bilderna visar på svarta sidolister och svarta lister på stötfångare fram och bak. Detta upphörde modellår 2008. På modellår 2008 ändrades även fronten/framljusen vilket inte är ändrat på denna bil.
Färgen är Fusion Blue, mycket vanlig färg då, var tillsammans med en skogsgrön lanseringsfärgen för årsmodell 2006.
Inga rails på taket.
Ingen solfilm.
Dubbla synliga avgasrör (endast Aero som hade det).
En silverfärgad "diffuser", plastdel baktill/undertill, mellan avgasrören (vanligast med svart/mörgrå).
Oklara fälgar, troligen 17". Antingen 17" original Aerofälgar eller några eftermarknadsfälgar (inte Saab original). Aerofälgarna har raka ekrar men de ser lite avsmalnande ut mot däcket på bilderna, oklart om det är bilderna som gör dem så.
Tycker mig ana en dragkrok.

Det som inte går att se på filmen vid studsmattan är hur bakdelen ser ut dvs om det är dubbla avgasrör och en silverfärgad diffuser. Dock stämmer precis allt annat!

Man kan eftermontera dubbla avgasrör trots att det inte är en Aero men det är ganska ovanligt. De som gör detta brukar då styla upp bilen i övrigt också, såsom solfilm, sänkning, större fälgar m.m. Detta är inte gjort på denna bil.

Polisen

HEMLIG

PM

Saab 9-3 Combi Aero, årsmodell 2005-2007.

Signerad av

Signerad datum

Enhet
Polisregion Stockholm, Grova brott 6 PO Sthlm Nord

Diarienr
5000-K789601-19

Uppgiftslämnare	Datum	Tid
Rosdal, Urban	2019-08-01	13:25

Beslag verkställt	Material för analys
Nej	Nej

Mottaget

Mottaget datum

Tid

Sätt på vilket uppgift lämnats

Upprättad av
Urban Rosdal

Uppgiften avser
Genomgång av 21 st bilar i Sthlms län, Saab 9-3 Combi Aero, blå, årsmodell 2005-2007.

Uppgift

Se separat bilaga.

Polisen

PM

Datum
2019-07-29

Diarienr (åberopas)
K789601-19

Polismyndigheten
NOA
Riksmord
Urban Rosdal

Det finns 21 stycken registrerade på ägare i Stockholms län av Saab 9-3 Combi Aero, blå, av årsmodellen 2005-2007 med dragkrok.

Som underlag till ovan nämnda fakta finns en övervakningsfilm från en privatperson i närheten av brottsplatsen, där den misstänkta bilen passerar. Det har konstaterats att bilens fälgar inte har orginalfälgar. På andra övervakningsfilmer har en likadan bil med likadana fälgar (ej orginalfälg) synts flera gånger den aktuella dagen. Från dessa filmer har andra detaljer framgått, se pm av Jonas Håkansson.

XFS796
Brukare är sonen Jonas Säterborg som bor i Kalix och bilen finns där, se förhör med ägaren Johan Bråsjö.

SJX347
Ägare Ägare Autoett European Cars Gustavslundsvägen 22, Bromma.Såld 2 maj 2018 till Holland enligt företagets VD Han kunde se att de fått fakturan betald. Bilen såldes till Holland från Örebro. Se pm Daniel Matell.

XDX558
Bilen finns ej längre i Transportstyrelsen register då den sannolikt sålts till annat land.

XEH634
Bild från trafikolycka den 190212, K181035-19. Bilen har takrails.

XSL777
Pb XSL har anträffats på Nätet och är fotograferad någon gång under att Larssons Bilkonsult AB i Täby var ägare till bilen under tiden 2018-04-20—08-15. Bilen har svarta takrails, tonade bakrutor och ekerfälgar.

TXP303
Ägare Bo Westerberg, se förhör och bild på bilen. Bilen har ekerfälgar.

XER692
Brukare av bilen är John Österholm arbetade aktuell dag, se förhör och bild på bilen. Bilen har takrails och orginalfälgar.

BMH691
Ägaren Maria Thorsell i Nacka. Bilen användes av hennes man Per 26 juni till och från jobbet. Ingen annan använde bilen, se förhör.

XXN528
Bilen fotograferad i Tyresö. Har takrails och ekerfälgar

DDJ534
Bilen såld av företaget Custom Car Sthlm AB till under hösten 2018 till Finland, se förhör med Åråm Halef och bilder på bilen. Har ekerfälg och orginalfälg på extra hjul..

XCN353
Ägaren Elisabeth Dahlquist i Huddinge. Bilen inte använd mellan 4 juni -11 juli, se förhör och bild på bilen. Bilen har orginalfälgar.

XUB457
Enligt ägaren Ove Andersson finns bilen i Torrevieja, Spanien sedan november 2018 och stod är senast i maj 2019, se förhör.

ACE649
Ägaren Björn Svensson och familjen varit utomlands 6 juni – 5 juli, se förhör och bild på bilen. Bilen har bl. a takrails.

XCU612
Ägaren Petra Pettersson köpte bilen 190706 av familjebekant Magnus Pettersson, se förhör med Petra samt bild på bilen.
Bilen har orginalfälgar

POC002
Ägare Anders Englund i Hässelby. Bilen stod vid ägarens adress 190709. Bilen är mer grå till färgen, ingen synlig dragkrok och har orginalfälgar.

Nationella operativa avdelningen 2019-07-29 K789601-19

XUF145
Ägare Autoett European Cars, Gustavlundsvägen 22, Bromma. Såld till Holland 14/9-18 enligt företagets VD. Han kunde se att de fått fakturan betald. Bilen såldes till Holland från Halmstad. Se pm av Daniel Matell. Bilder i FILIP.

XOP702
Bilen ägs av Lennart Bergvall i Bromma. När bilen fotograferades den 190724 har bilen orginalfälgar och ingen synlig krok på bilen. Se förhör med Bergvall, samt bilaga, bild på bilen.

XCY787

Bilen ägs av Robin Säbb Hjerth i Stenhamra.

Bilen fotograferad vid Circle K, Ekerövägen den 190716. Bilen hade då sol-film på bakre rutorna, svarta lyktglas bak och inte orginalfälgar. Fälgarna var påfallande lika de fälgar som ses på den Saab som passerar förbi på gångvägen bakom brottsplatsen.

XCY787 fälg

XFD937
Bilen ägs av BD Bil, Täby. Vid kontroll hos Bilfirman 190716 visade det sig att bilen står uppställd hos BD Bil i Strängnäs. På nätet har bilen anträffats på en Blocketannons, se nedan foto. Bilen har orginalfälgar.

XKF127
Bilen ägs av Meelis Kraas i Upplands Väsby
Bilen har ekerfälgar när den fotograferades 190713.

Nationella operativa avdelningen 2019-07-29 K789601-19

XFD927
Bilen ägs av Fredrik Nes Sjödin i Upplands Väsby.
När den fotograferades 190713 hade bilen ingen synlig dragkrok på och hade orginalfälgar.

Urban Rosdal
Krinsp

Polisen

HEMLIG

222

PM

Initiala misstanken mot Robin Säbb Hjerth

Signerad av

Signerad datum

Enhet
Polisregion Stockholm, Grova brott 6 PO Sthlm Nord

Diarienr
5000-K789601-19

Uppgiftslämnare	Datum	Tid
Holmberg, Daniel	2019-08-20	09:51

Beslag verkställt	Material för analys
Nej	Nej

Mottaget

Mottaget datum

Tid

Sätt på vilket uppgift lämnats

Upprättad av
Daniel Holmberg

Uppgiften avser
Initiala misstanken mot Robin Säbb Hjerth

Uppgift

I detta ärende har listor på samtliga ägare av Saab 9-3 årsmodell 2005-2007 inhämtats från Transportstyrelsen.
Jag kontrollerade alla ägare av Saab 9-3 årsmodell 2005-2007 boendes på Ekerö kommun i polisens utredningssystem DurTvå. Vid denna kontroll såg jag att ägaren av XCY787, Robin Säbb Hjerth, var misstänkt för ett brott som jag var obehörig att läsa, K802545-19.

K802545-19 visade sig var misstänkt barnpornografibrott.

//Insp Holmberg

Polisen

HEMLIG

223

PM

PM, inköp Claes Olsson, buntband och silvertejp

Signerad av

Signerad datum

Enhet
Polisregion Stockholm, Grova brott 6 PO Sthlm Nord

Diarienr
5000-K789601-19

Uppgiftslämnare	Datum	Tid
Bark, Pontus	2019-07-26	14:20

Beslag verkställt	Material för analys
Nej	Nej

Mottaget	Mottaget datum	Tid

Sätt på vilket uppgift lämnats

Upprättad av
Pontus Bark

Uppgiften avser
PM, inköp Claes Olsson, buntband och silvertejp

Uppgift

Undertecknad var i kontakt med personal (Nils) på Clas Ohlsons kundservice. Detta med anledning av en transaktion på Robins bankkort den 19 juni 2019 kl 10:59:09 på summan 69.80 kr som är gjord på Clas Ohlson. På bankens uppgift kan man också utläsa att köpet är gjort på Clas Ohlson i Bromma på terminalID: 14384847. Se transaktionsbilaga.

Nils på kundservice gjorde sökning på aktuellt datum, tidpunkt och summa. Han inkluderade samtliga Clas Ohlson butiker i Stockholmsområdet. Han uppgav efter detta att det gjordes ett köp på Clas Ohlson i Bromma Blocks den 19 juni 2019 kl 10:59:12 och att summan var 69:80 kr. Detta köp har en differens på 3 sekunder jämfört med det köp som är bokfört på Robins bankkort.

Nils mejlade kvittot på köpet från Clas Ohlson Bromma Blocks19 juni 2019 kl 10:59:12 till undertecknad. Av kvittot går ej att utläsa vilket bankkort köpet är gjort med.
Köpet omfattar 1-pack buntband samt 1 pack vävtejp silver. Se kvittobilaga.

Det finns ingen film sparad från butiken aktuellt datum.

// Bark

Kopia Kopia Kopia Kopia Kopia Kopia

clas ohlson

****** KASSAKVITTO ******

Clas Ohlson AB Stockholm, Bromma Block

Kassör : am2 But: 131 Nr: 590182
Datum : 2019-06-19 Ka : 3 Tid: 10:59
VATnr : SE556035867201

36-3297	Buntband 300x7,2mm,sv fp/10		
1-pack	1	* 39,90	39,90
41-7001	Vävtejp silver 10 m		
1-pack	1	* 29,90	29,90

Total 69,80

Moms%	Brutto	Moms	Netto
25,00	69,80	13,96	55,84

Mottaget Kontokort 69,80

Utskrivet av: nio
2019-07-26 13:37

Signatur.....

9990201310035901828

Kopia Kopia Kopia Kopia Kopia Kopia

	Dnr	5000-K789601-19						
	Namn	Robin Säbb Hjerth						
	Personnr	991128-7937						
	Kortnr.	5226600386702249						
Ställ dig här ↓	Belopp (SEK)	Säljföretag				Terminal ID	Tid	Övrig info
0	69,80	CLAS OHLSON	BROMMA	SE		14384847	2019-06-19 10:59:09	

Polisen

HEMLIG

226

PM

Inköp av Ghoulmask, Buttericks

Signerad av

Signerad datum

Enhet
Polisregion Stockholm, Grova brott 6 PO Sthlm Nord

Diarienr
5000-K789601-19

Uppgiftslämnare	Datum	Tid
Heidenberg, Fredrik	2019-07-26	13:27

Beslag verkställt	Material för analys
Nej	Nej

Mottaget	Mottaget datum	Tid

Sätt på vilket uppgift lämnats

Upprättad av
Fredrik Heidenberg

Uppgiften avser
Kontakt med Buttericks 190726.

Uppgift

Undertecknad var i kontakt med personal (Sofia) på Buttericks på Drottninggatan i Stockholm. Detta med anledning av en transaktion på Robins bankkort den 19 juni 2019 kl 12:08:13 på summan 149,00kr. *Se transaktionsbilaga.*

Sofia uppgav att det gjordes ett köp i kassa 1 den 19 juni 2019 kl 12:08:15 och att summan var 149,00kr. Sofia mejlade kvittot till undertecknad. *Se kvittobilaga*

Ghoulmasken som inköptes har artikelnummer: 205580. *Se fotobilaga.*

Slutsiffrorna och terminalid stämmer överens mellan kvittot och transaktionsbilagan. Datum stämmer men har en differens på 2 sekunder.

Det finns ingen film sparad från butiken aktuellt datum.

// Pa Heidenberg

Dnr	5000-K789601-19
Namn	Robin Säbb Hjerth
Personnr	991128-7937
Kortnr.	5226 6003 8670 2249

Ställ dig här

	Belopp (SEK)	Säljföretag			Terminal ID	Tid	Övrig info
0	149,00	BUTTERICKS LECO AB	STOCKHOLM	SE	8281003046794804	2019-06-19 12:08:13	

Butterick's

KVITTOKOPIA

Butterick's
556132-6835
Drottninggatan 57
111 21 Stockholm
Tel:08 545 287 80
www.butterick's.se

Kvittonummer: 243843
Tid: 2019-06-19 12:08:15
Kassa-ID: 1, Kassör: 111/Tommy
Kund: 999/Kund

Artikel	Ant.	A-pris	Total
205580	1	149,00	149,00
Ghoulmask			

Moms%	Moms	Netto	Brutto
25,00	29,80	119,20	149,00

Att betala: 149,00 SEK

BETALT MED
Kort 149,00 SEK

TRANSAKTIONSINFO. START
BUTTERICKS LECO AB
DROTTNINGGATAN 57
11121 STOCKHOLM
0854528780
Org. nr: 556132-6835

HANDELSBANKEN
Butiksnr: 30467948
Termid: 8281003046794804
Kassörsnr: 111
Wed 19 Jun 2019 12:08

KÖP
SEK 149.00
TOTALT: 149.00

**********2249

MASTERCARD
KONTAKTLÖS
K/1 6 000 SHB 452 955024

Ref. nr: 000080449466

AID: A0000000041010
TVR: 0000000000
TSI: E800
TRANSAKTIONSINFO. SLUT

Kontrollenhetens tillverkningsnummer
RIHTT131910010694

KVITTOKOPIA

Bytesrätt öppet köp 30 dagar mot kvitto.
Gäller ej köp av helium, hyrda dräkter,brutn
a förp,linser och smink
Mån-Fre 10.00-19.00
Lör 10.00-18.00 Sön 11.00-17.00
Tack och välkommen åter!

HEMLIG 28
b - köpkvitto, 2019-07-26 13:27 diarienr: 5000-K78960 1-19

Bilaga

c - Ghoulmask

Bilaga till PM 2019-07-26 13:27, diarienr 5000-K789601-19

Beskrivning

Skärmdump från butikens hemsida 190726.

HEMLIG 230
c - Ghoulmask, 2019-07-26 13:27 diarienr: 5000-K789601-19

Ghoulmask

Artnr: 205580

Recensera denna produkt

149 kr

Läskig ghoulmask, passande för Halloween eller skräckfesten när du förvandlas till en ghoul som i stället för att gå till kyrkogården och pl går till en trevlig maskerad och träffar andra typiskt hemska varelser zomier, vampyrer och djävular.

Det svarta nätet gör det mycket svårt att se in men lätt för dig att se

Antal 1

Beställ nu så skickar vi om

03 Timmar **12** Minuter **58** Sekunder

STENHAMRA

Mån-Sön 8-22

Post&Spel må-fr 8-20,lö-sö 8-18

010-747 54 00

Organisationsnummer:715200-0688

Kvitto: 08-01754 2019-06-26 12:40:04
Kassör: 8-Vss
Org Nr: 715200-0688 kr

ANKA	15.95
ITALIENSKA KALVF.B	24.95
ATT BETALA SEK (2 ARTIKLAR)	**40.90**
KORTKÖP	40.90
TILLBAKA SEK	**0.00**

SPARA KVITTOT, KUNDENS EXEMPLAR

KÖP
KONTAKTLÖS
MASTERCARD 190626 123959
**********2249
Belopp: SEK 40,90
Refnr/stat: 990011214841 K/1/000
Kontrollnr: 686783 /5
AID : A0000000041010
TSI : E800 TVR: 0000048000
f7d68d64-e596-494d-8ea1-fcde8b9f8db3

Moms	Belopp	Netto	Brutto
12%	2.67	22.28	24.95
25%	3.19	12.76	15.95

Storköpsrabatt 8%

helgfri mån-ons

För medlemmar vid köp över 1000kr
(Ålderspensionär 65år vid köp över 500kr)

Coop Kundservice 0771-171717

9400026737008000175420190626

****

UTPASSERINGSKOD

0000800017543

STENHAMRA

Mån-Sön 8-22

Post&Spel må-fr 8-20,lö-sö 8-18

010-747 54 00

Organisationsnummer:715200-0688

Kvitto: 01-97368 2019-06-26 18:29:57

Kassör: 336-Kristiina

Org Nr: 715200-0688 kr

FLYTANDE TVÅL HALL	33.90
2 st x 16.95	
KATTGODBITAR OXKÖT	15.95
KONTAKTLIM	44.95
LONG ACTIVE WHITE	27.50
MUFFINS CHOKLAD 4P	39.90
2 st x 19.95	
PLASTKASSE 27L	2.50
SKOTTE DUBBEL	7.50
RABATTER	
CO 4P MUF 2 för 30kr	-9.90
SUMMERING RABATTER DETTA KÖP	**9.90**
ATT BETALA SEK (9 ARTIKLAR)	**162.30**
KORTKÖP	162.30
TILLBAKA - SAFEPAY	**0.00**

SPARA KVITTOT, KUNDENS EXEMPLAR

KÖP
KONTAKTLÖS
MASTERCARD 190626 182952
**********2249
Belopp: SEK 162,30
Refnr/stat: 990011211194 K/1/000
Kontrollnr: 954012 /5
AID : A0000000041010
TSI : E800 TVR: 0000048000
72d26eb2-ad13-4111-ac7c-b2407197c21e

Moms	Belopp	Netto	Brutto
12%	4.02	33.48	37.50
25%	24.96	99.84	124.80

Storköpsrabatt 8%

Polisen

HEMLIG

PM

Övervakningsfilm Coop Stenhamra 190626

Signerad av

Signerad datum

Enhet
Polisregion Stockholm, Grova brott 6 PO Sthlm Nord

Diarienr
5000-K789601-19

Uppgiftslämnare	Datum	Tid
Rosdal, Urban	2019-07-23	15:14

Beslag verkställt	Material för analys
Nej	Nej

Mottaget	Mottaget datum	Tid

Sätt på vilket uppgift lämnats

Upprättad av
Urban Rosdal

Involverade personer	Personnummer/Orgnr	Roll
Säbb Hjerth, Robin		Berörd person

Uppgiften avser
Övervakningsfilm Coop Stenhamra 190626

Uppgift
Se separat bilaga.

HEMLIG

PM

Polisen

Polismyndigheten
NOA
Riksmord
Urban Rosdal

Datum
2019-07-23

Diarienr (åberopas)
K789601-19

Övervakningsfilm från Coop Stenhamra 2019-06-26

Den 23 juli 2019 inhämtades övervakningsfilm från Coop i Stenhamra, Fårhagsplan i Stenhamra med anledning av att Robin Säbb Hjerth handlat varor i butiken enligt kassakvitton, den 2019-06-26, kl 12:40:04 och kl 18:29:57.

Från filmen, kl 12:40 ses Robin gå fram till en självbetjäningsterminal för att utföra köpet. Han har då en svart huvtröja, svarta byxor, materialet kan vara av mjukare modell och svarta skor med vit/ljus kant. På bröstet på huvtröjan finns ett blått märke, troligen av märket Adidas. Köpet sker med kort.

Från övervakningsfilmen har följande stillbilder tagits fram. Tiderna på bilderna är kameratider.

Stillbild kl 12:40:58

Stillbild kl 12:41:23

Stillbild kl 12:41:28

Samma dag, kl 18:29:57 sker nästa köp av Robin i samma butik. Hans klädsel är då förändrad. Han är klädd i en vit/ljus collegetröja, lblå shorts, rosa aktiga strumpor och flipp-flopp tofflor. Han är framme i kassan, kl 18:31 (kameratid) och betalar för varorna med kort. Han lämnar sedan affären.

Stillbild kl 18:25:59

Nationella operativa avdelningen 2019-07-23 K789601-19

Stillbild kl 18:31:53

Kopia av kvittona, se bilagor.

Stockholm 2019-07-23

Urban Rosdal
Krinsp

STENHAMRA

Mån-Sön 8-22

Post&Spel må-fr 8-20,lö-sö 8-18

010-747 54 00

Organisationsnummer:715200-0688

Kvitto: 08-01754 2019-06-26 12:40:04
Kassör: 8-Vss
Org Nr: 715200-0688 kr

ANKA	15.95
ITALIENSKA KALVF.B	24.95
ATT BETALA SEK (2 ARTIKLAR)	**40.90**
KORTKÖP	40.90
TILLBAKA SEK	**0.00**

SPARA KVITTOT, KUNDENS EXEMPLAR

KÖP
KONTAKTLÖS
MASTERCARD 190626 123959
**********2249
Belopp: SEK 40,90
Refnr/stat: 990011214841 K/1/000
Kontrollnr: 686783 /5
AID : A0000000041010
TSI : E800 TVR: 0000048000
f7d68d64-e596-494d-8ea1-fcde8b9f8db3

Moms	Belopp	Netto	Brutto
12%	2.67	22.28	24.95
25%	3.19	12.76	15.95

Storköpsrabatt 8%

helgfri mån-ons

För medlemmar vid köp över 1000kr

(Ålderspensionär 65år vid köp över 500kr)

Coop Kundservice 0771-171717

940002673700800017542019062 6

****

UTPASSERINGSKOD

0000800017543

STENHAMRA

Mån-Sön 8-22

Post&Spel må-fr 8-20,lö-sö 8-18

010-747 54 00

Organisationsnummer:715200-0688

Kvitto: 01-97368 2019-06-26 18:29:57

Kassör: 336-Kristiina

Org Nr: 715200-0688 kr

FLYTANDE TVÅL HALL	33.90
2 st x 16.95	
KATTGODBITAR OXKÖT	15.95
KONTAKTLIM	44.95
LONG ACTIVE WHITE	27.50
MUFFINS CHOKLAD 4P	39.90
2 st x 19.95	
PLASTKASSE 27L	2.50
SKOTTE DUBBEL	7.50
RABATTER	
CO 4P MUF 2 för 30kr	-9.90
SUMMERING RABATTER DETTA KÖP	**9.90**
ATT BETALA SEK (9 ARTIKLAR)	**162.30**
KORTKÖP	162.30
TILLBAKA - SAFEPAY	**0.00**

SPARA KVITTOT, KUNDENS EXEMPLAR

KÖP
KONTAKTLÖS
MASTERCARD 190626 182952
**********2249
Belopp: SEK 162,30
Refnr/stat: 990011211194 K/1/000
Kontrollnr: 954012 /5
AID : A0000000041010
TSI : E800 TVR: 0000048000
72d26eb2-ad13-4111-ac7c-b2407197c21e

Moms	Belopp	Netto	Brutto
12%	4.02	33.48	37.50
25%	24.96	99.84	124.80

Storköpsrabatt 8%

Polisen

PM

Inköp på Biltema 190625 och 190627

Signerad av

Signerad datum

Enhet
Polisregion Stockholm, Grova brott 6 PO Sthlm Nord

Diarienr
5000-K789601-19

Uppgiftslämnare	Datum	Tid
Rosdal, Urban	2019-07-18	16:01

Beslag verkställt	Material för analys
Nej	Nej

Mottaget	Mottaget datum	Tid

Sätt på vilket uppgift lämnats

Upprättad av
Urban Rosdal

Involverade personer	Personnummer/Orgnr	Roll
Säbb Hjerth, Robin		Berörd person

Uppgiften avser
Inköp på Biltema 190625 och 190627

Uppgift

Se separat bilaga.

Polisen

Nationella operativa avdelningen
Riksmord
Krinsp Urban Rosdal

PM

Datum
2019-07-28

Ärendenr: K798601-19

Upprättad av: UR

Information från Övervakningsfilm och kvitton på Biltema 25 och 27 juni 2019.

Inköp Biltema Veddesta den 2019-06-25, 09:07

Från bankutdrag från Robin Säbb Hjerts kontotransaktioner har det framkommit att han den 2019-06-25 gjort inköp på Biltema på 1.323,60 kr.

Vid kontroll med Biltema, Veddesta hade de endast ett köp med summan 1.323:60 kr, kl 09:07:30. Se bilaga på kopia av kassakvitto.

Robin hade kort innan anlänt till Biltema, kl 08:27 (kameratid) i en blå Saab 9 3, blå. Kort efter backar bilen in på en parkeringsplats och det kan konstateras att bilens bakljuslyktglas inte är nedsvärtade eller att bilen har någon solfilm på de bakre rutorna.

Robin ses därefter gå in på Biltema, kl 08:29. Vid kassan ses Robin handla bilbatteri, 1 förpackning med vita buntband, och torkarblad. Betalning sker med kort ca kl 08:59-09:00 (kameratid).

Stillbild från Övervakningsfilm Biltema kl 08:27:45

Stillbild från Övervakningsf

Stillbild från Övervakningsf

Stillbild från Övervakningsfilm Biltema kl 08:59:06

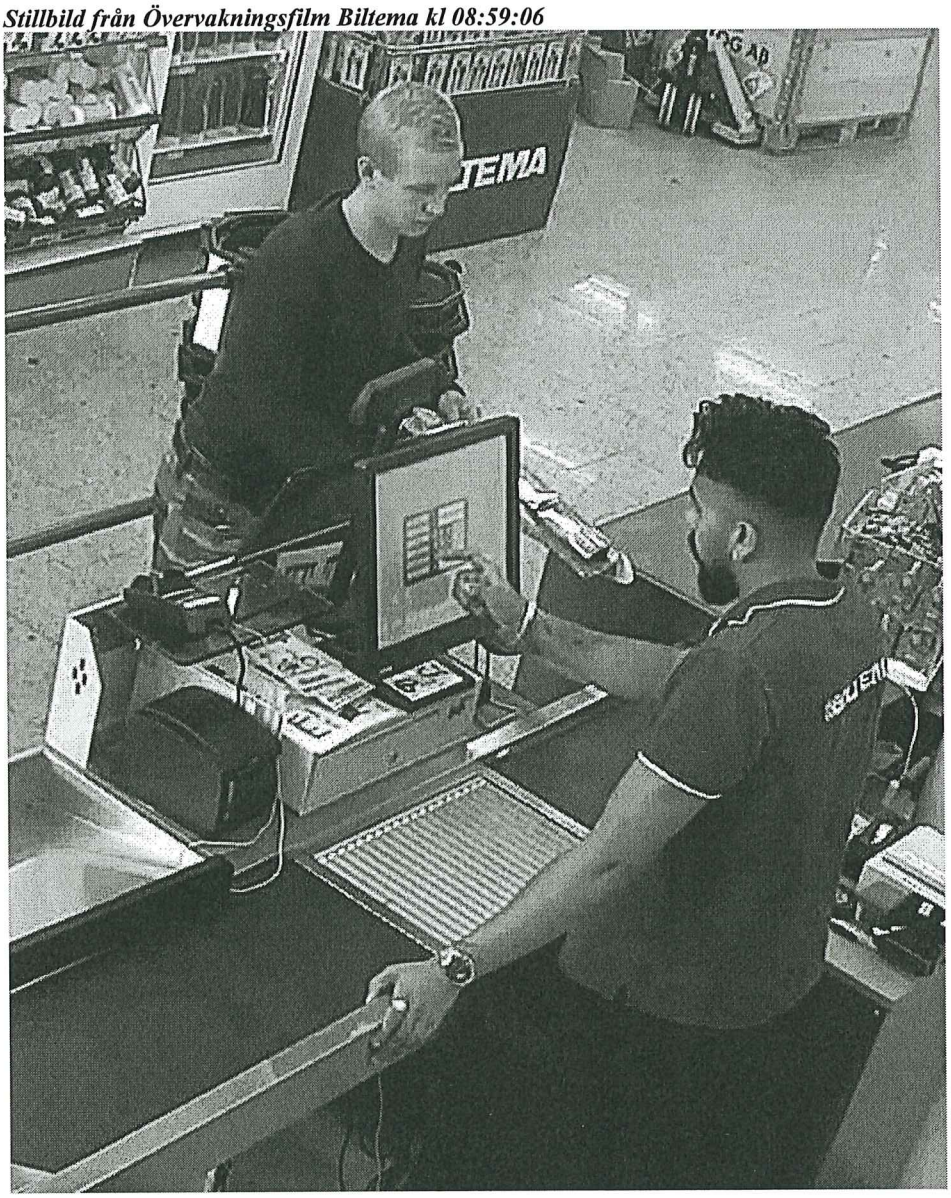

Inköp Biltema Botkyrka den 2019-06-27, kl 11:35

Från bankutdrag från Robin Säbb Hjerts kontotransaktioner har det framkommit att han även den 2019-06-27 gjort inköp på Biltema vid två tillfällen.

Vid kontroll med Biltema, Botkyrka hade de endast ett köp med summan på 720,50 kr kl 11:35:04. Se bilaga på kopia av kassakvitto, där det framgår inköp av bl. a 2 förpackningar solfilm supermörk.

Robin kommer in i butiken på Biltema, ca kl 11:24 (kameratid).

Robin syns vara bakom kassan och lite kort efter är han vid kassan och gör köpet mellan 11:37-11:38 (kameratid). Tröjan och shortsen bär han även den 26/6 på kvällen när han handlar på Coop i Stenhamra.

Stillbild från Övervakningsfilm Biltema kl 11:24:42

Stillbild från Övervakningsfilm Biltema kl 11:37:31

Inköp Biltema Veddesta den 2019-06-27, 19:23

Vid kontroll med Biltema, Veddesta hade de endast ett köp med summan på 503,60 kr kl 19:23:02. Se bilaga på kopia av kassakvitto.

En personbil med reg.nr XCY787, blå Saab 9 3 Combi anländer till Biltema, kl 18:54. Bilen har då solfilm på bakre rutorna, höger sida och bakruta. Bilen bakljuslyktglas ser inte ut att vara nedsvärtade. I samband med att bilen parkeras ses att bilens sidorutor på vänster sida även har solfilm.

Robin ses gå in på Biltema kl 18:55.

När granskning sker av övervakningsbilder från butiken ses att Robin Säbb Hjert gör ett köp med kort, enligt kameratid ca kl 19:14-19:15. Vid kassan ses Robin handla solfilm supermörk, dekorstripe, bättringsfärg, bakljusfärg, bensintillsats och eltejp.

Stillbild från Övervakningsfilm Biltema kl 18:54:14

Stillbild från Övervakningsfilm Biltema kl 18:54:15

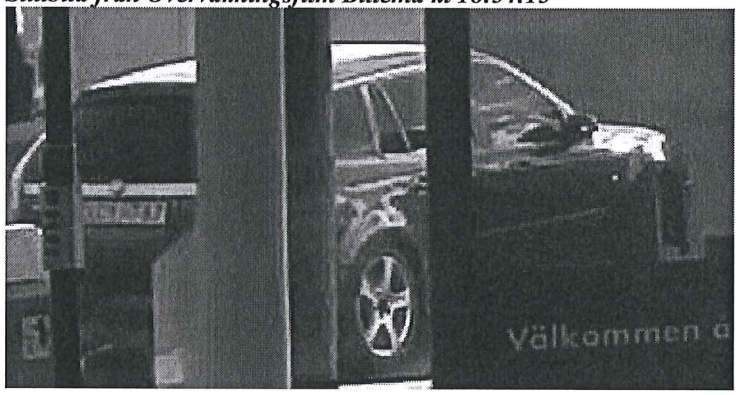

Stillbild från Övervakningsfilm Biltema kl 18:54:26

Stillbild från Övervakningsfilm Biltema kl 18:55:11

Stillbild från Övervakningsfilm Biltema kl 19:14:55

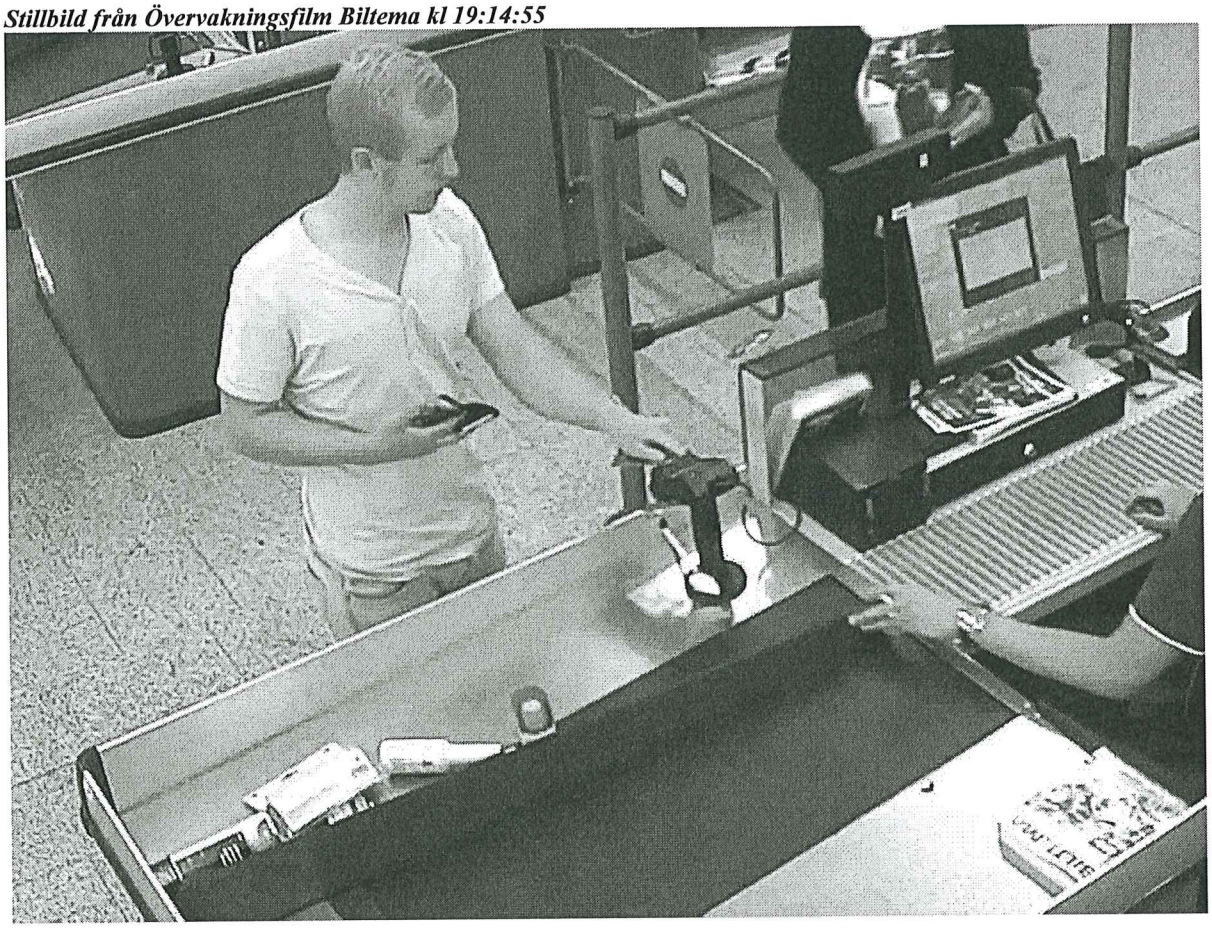

COPY

Biltema Sweden AB/Veddesta
Org.nr. : 556297-3320
Nettovägen 2
Järfälla 17772

*TORKARBLAD 525MM 2	*58245*	2.000	54.90	109.80
*BUNTBAND 100 ST 76	*61644*	1.000	79.90	79.90
*TORKARBLAD BAK 300	*58359*	1.000	84.90	84.90
*BATTERI 12V 74AH	*802743*	1.000	1049.00	1049.00

		Totalt	:1323.60
		Bank	:1323.60
Varav moms	:264.72	Antal artiklar	:5.000
Kvittonr	:42214	Terminalnr.	:201
Terminalnamn	:POS201	Operatörnr.	:9112
Handläggare	:Tony S	Datum	:25.06.2019
Tid	:09:07:30		

Moms%	Netto	Moms
*25.00	1058.88	264.72

COPY

Biltema Sweden AB/Botkyrka 109
Org.nr. : 556297-3320
Kumla Gårdsväg 32
Stockholm 14503

*DEKORSTRIPE	33303	1.000	135.00	135.00
*SOLFILM SUPERMÖRK	39774	2.000	129.00	258.00
*SNABBTVÄTT	3675	1.000	69.90	69.90
*MIKROFIBERDUK 12 ST	470308	1.000	69.90	69.90
*TEXTILRENGÖRING 50	361923	1.000	54.90	54.90
*SUPER GLOSS 500ML	3672	1.000	89.90	89.90
*FUZZY DICE MINI VI	394340	1.000	42.90	42.90

Kvittokopia 20190718

Biltema Sweden AB/Botkyrka 109
Kumla Gårdsväg 32
145 63 Norsborg
Org nr: 556297-3320

Totalt	:720.50
Bank	:720.50

Varav moms	:144.10	Antal artiklar	:8.000
Kvittonr	:1040834	Terminalnr.	:205
Terminalnamn	:POS205	Operatörnr.	:26307
Handläggare	:Jamal	Datum	:27.06.2019
Tid	:11:35:04		

Moms%	Netto	Moms
*25.00	576.40	144.10

HEMLIG

COPY

Biltema Sweden AB/Veddesta
Org.nr. : 556297-3320
Nettovägen 2
Järfälla 17772

*BÄTTRINGSFÄRG	*367385*	1.000	84.90	84.90
*DEKORSTRIPE	*33303*	1.000	135.00	135.00
*SOLFILM SUPERMÖRK	*39774*	1.000	129.00	129.00
*ELTEJP SVART, 19 M	*29510*	1.000	14.90	14.90
*BENSINTILLSATS 200	*36674*	1.000	74.90	74.90
*BAKLJUSFÄRG SVART	*36879*	1.000	64.90	64.90

		Totalt	:503.60
		Bank	:503.60
Varav moms	:100.72	Antal artiklar	:6.000
Kvittonr	:175465	Terminalnr.	:205
Terminalnamn	:POS205	Operatörnr.	:9122
Handläggare	:Vincent	Datum	:27.06.2019
Tid	:19:23:02		

Moms%	Netto	Moms
*25.00	402.88	100.72

Kvitto Jula Bromma Blocks 190627, 2019-07-24 13:44 diarienr: 5000-K789601-19

HEMLIG 250

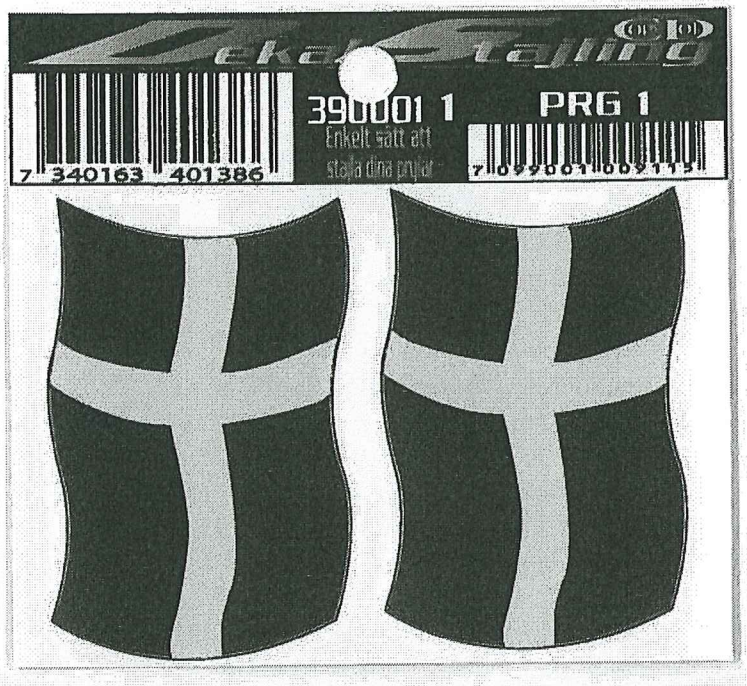

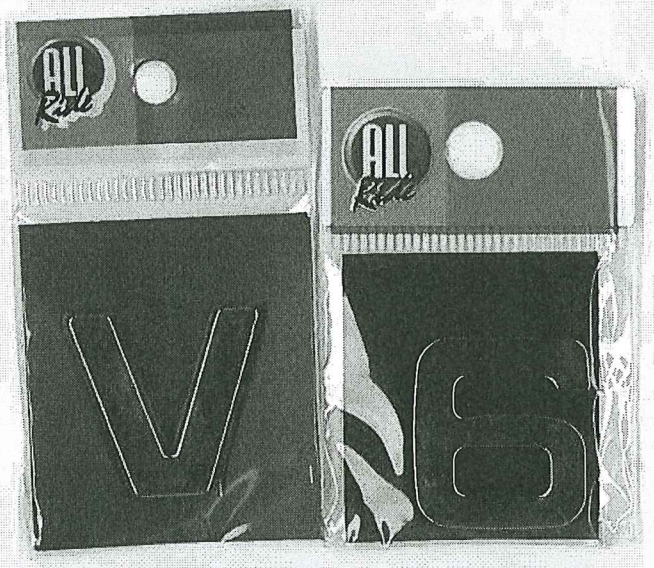

JULA BROMMA
Ulvsundavägen 191 A-B, 16867 BROMMA
Kundservice 0511-342000
Telefon: 0511 - 342000
INGET KAN STOPPA DIG NU!
Jula.se

KOPIA Nr. 1

1 ST 003721 SVENSKA FLAGGAN	49,90
1 ST 619376 KROMBOKSTAV V	14,90
1 ST 619387 KROMBOKSTAV 6	14,90
1 ST 610561 SONAX XTREME F-LGRENT 750ML	129,00
1 ST 781026 LUFTGEV-RSKULOR 4,5 MM 250-P	49,90
1 ST 934745 USB-KABEL LIGHTNING 1M VIT	99,90
SLUTSUMMA	**358,50**
Bank	358,50
-MASTERCARD	

KUNDENS EXEMPLAR
MASTERCARD
KtP SEK 358,50
Personlig kod
Kort: **********2249
Transtid: 2019-06-27 13:00:38
Butiksnr: 9186065
Termid: 44702 / 61301924
Ref.nr: 613019245852
AID A0000000041010
TVR 0000048000
TSI E800
KA1 5 000 SWE 926316
KONTAKTLfS
SPARA KVITTOT, KUNDENS EX

Moms %	Ex Moms	Moms	Totalbelopp
25,00	286,80	71,70	358,50
SUMMA	286,80	71,70	358,50

Säljare: 4690 - Tintin - 4692
Datum : den 27 Juni 2019 13:01:00
Kassa : 44702 Kvitto: 267808

Spara kvittot, gäller som k+pbevis
+ppet k+p 30 dagar. Gäller ej hygien-, bad
och f+rbrukningsartiklar
V-LKOMMEN †TER!
Om ditt namn och personnummer har
lämnats f+r att genomf+ra ett JulaPro-k+p
behandlar Jula dina uppgifter i enlighet med
lag och Julas Integritetspolicy (se Jula.se)

0951044702000000000267808

HEMLIG 251

Polisen

Region Stockholm
Forensikgrupp 3 & 4 / Sthlm Nord
Sundbybergsvägen 15
171 87 SOLNA

Datum
2019-07-31

Diarienummer
K789601-19
5313/29212-19

Protokoll över fordonsundersökning

Inledande uppgifter

Undersökningen begärd av:	Erika Lejnefors, åklagare.
Anledning till undersökningen:	Anmälan om försök till människorov.
Undersökningsansvarig:	Kriminaltekniker under utbildning Hanna Rudberg
Medundersökare:	Kriminaltekniker Ulf Öhman
Plats och tider för undersökningen:	Polisens undersökningsgarage, Sundbybergsvägen 15, Solna. Undersökningen påbörjades den 22 juli 2019 kl. 10:10 och avslutades samma dag kl. 14:00. Polisens undersökningsgarage, Sundbybergsvägen 15, Solna. Undersökningen påbörjades den 23 juli 2019 kl. 09:30 och avslutades samma dag kl. 13:00.
Övrig information:	Innan första undersökningstillfället framkom information från utredare att aktuell bil hade målade lampor fram och att det fanns solfilm på bakrutan. Det framkom även information att buntband hade satts fast på bilens front och kring bensinslangen. Ett urval av bilderna har använts i protokollet och bilderna kan ha bearbetats digitalt genom justering avseende ljus och skärpa samt beskurits. Samtliga originalbilder från undersökningen finns arkiverade i FILIP (Filer inom polisen).

Fordonsuppgifter

Registreringsnummer:	XCY787
Land/landskod:	-
Fordonstyp:	Personbil
Fabrikat, årsmodell, färg:	Saab 9-3 Aero Sportcombi, 2005, Blå
Chassinummer:	YS3FH51U961015271
Vägmätarställning:	227635
Trippmätare:	-
Registrerad ägare:	Säbb Hjerth, John Robin[1]

[1] Enligt slagning i VTR 2019-07-23

Iakttagelser och undersökningar

Utsida

Aktuellt fordon var en Saab 9-3(G001)[2], blå till färgen. Vid den yttre undersökningen gjordes sök efter fingeravtryck på valda delar utan resultat. Båda yttre handtagen på bakdörrarna topsades (S001,S003). På vänster dörrhandtag topsades en blodliknande fläck (S002), ca 3 mm i diameter. På fronten var båda nedre ljusen mörkt tonade.

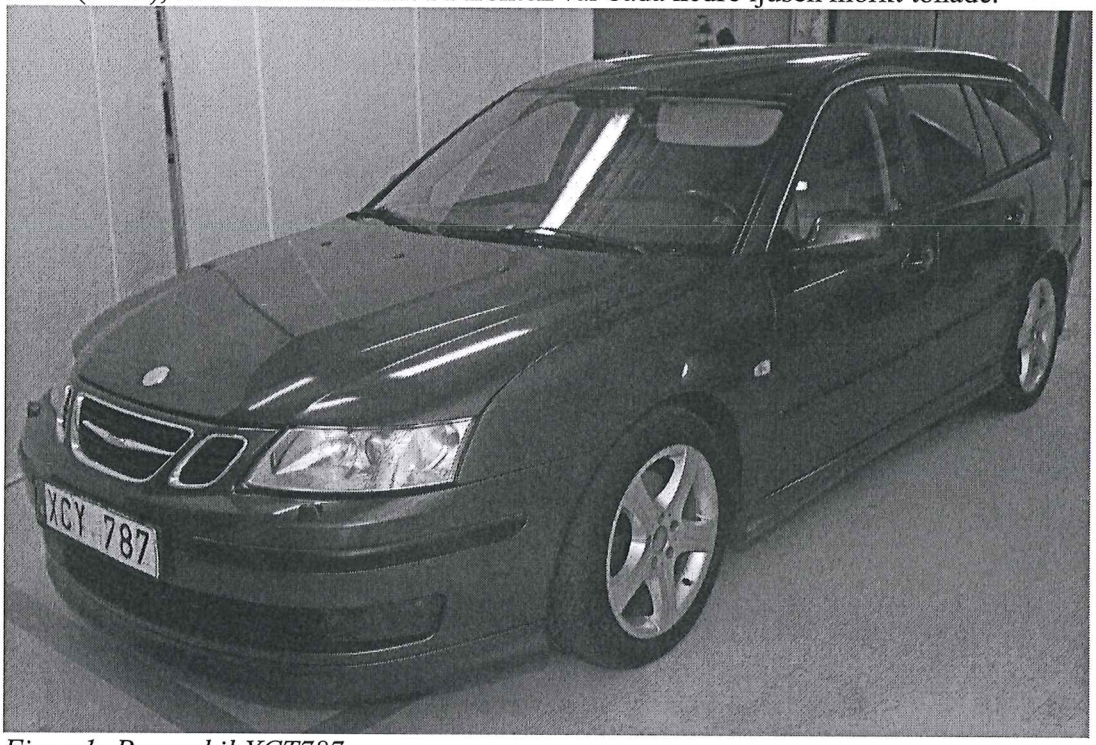

Figur 1: Personbil XCT787.

[2] I protokollet kommer säkrade gods och spår benämnas med G respektive S. Hänvisningen gällande vad beslagsnumret har för godsnummer finns i materialförteckningen längst bak i protokollet.

Båda bakljusen var mörkt tonade. Dragkroken hade en skruv i syfte att kroken ska kunna tas bort. På bakrutan fanns solfilm. På bakluckans vänstra sida fanns et klistermärke av en svensk flagga.

Figur 2: Personbil XCT787.

Framför höger framdäck satt det fast två buntband, ca 5 cm långa, i fronten. På båda bakre sidorutorna fanns det solfilm.

Figur 3: Personbil XCY787 med placering av buntband i förstoring.

Motorutrymmet undersöktes visuellt i syfte att hitta ett buntband kring bensinslangen utan resultat.

Insida

Inne i förarmiljön har ratt (S004-S005) och växelspak (S006) topsats. Mittkonsolen och handskfacket kontrollerades utan att något av kriminaltekniket intresse observerades. På handskfacket fanns det ett klistermärke av en svensk flagga.

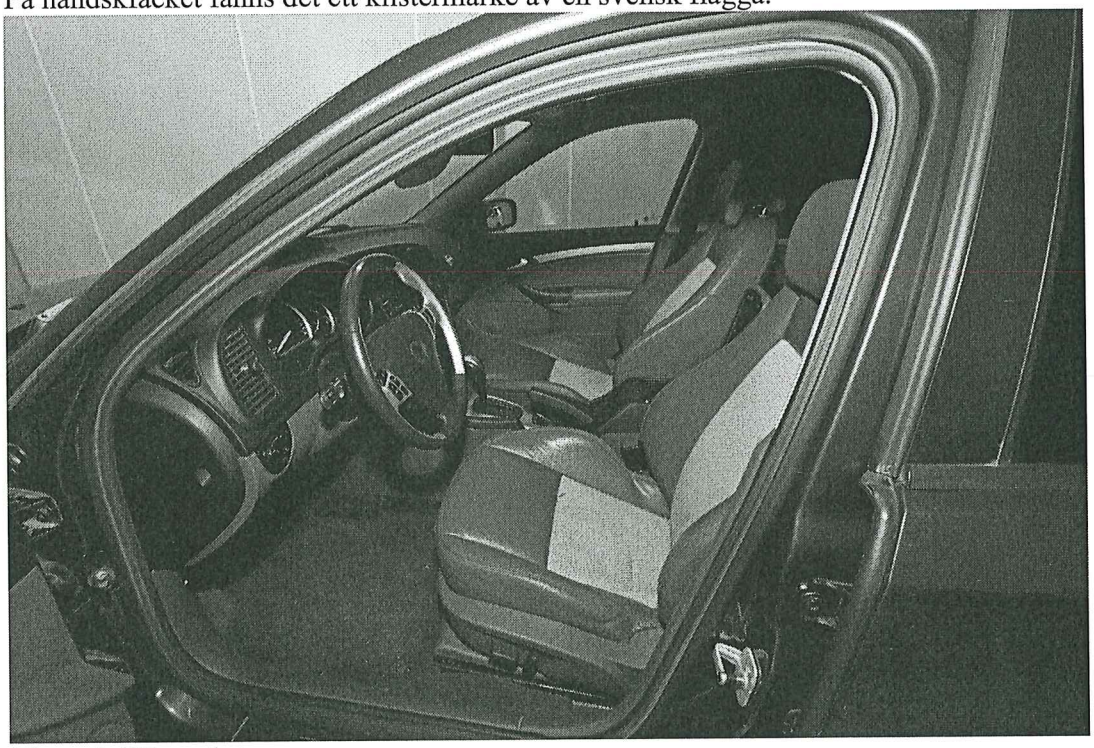

Figur 4: Förarplats.

Figur 5: Passagerarsida.

Figur 6: Förarmiljö.

Baksätet har undersökts efter miljöspår (S021) på säte och stolsryggar i uppfällt läge. På båda dörrarnas insida har dörröppnare (S007-S008, S014-S015), dörrhandtag (S009-S010,S016-S017), låsknopp (S050-S051) samt dörrkarmens insida (S011-S013, S018-S020) topsats. Fingeravtryck har eftersökts på strategiska platser utan resultat. På höger stolsrygg säkrades två ljusa hårstrån (S022-S023). Ovanför vänster dörr på innertaket säkrades ett mörkt hårstrå (S066) Båda dörrarnas insida (S024-S049) har topsats.

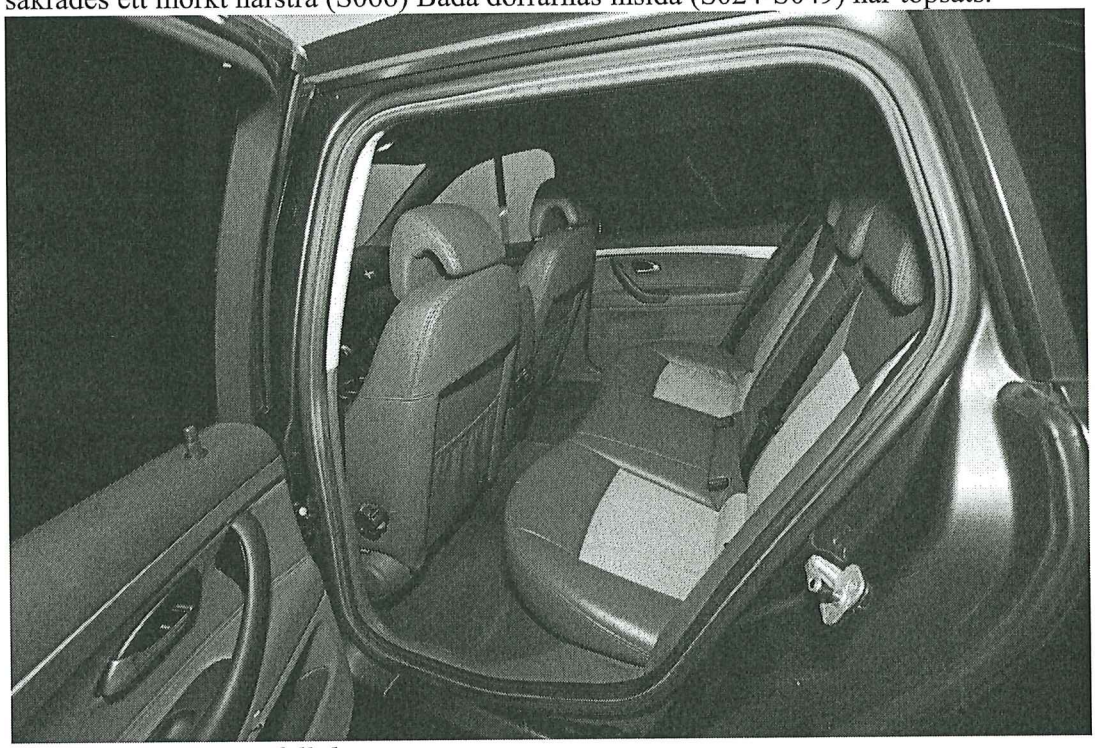

Figur 7: Baksäte uppfällt läge.

Figur 8: Baksäte uppfällt läge.

Vid nedfällt läge av ryggstöden har kanten på båda sidor om ryggstödet (S054-S057), mittkonsolen (S058), nackstödens baksida (S059-S061), mittluckan (S062-S065) samt övre kanten av ryggstödet (S067-S069) topsats. Underlaget har undersökts efter miljöspår (S052).

Figur 9: Baksäte nedfällt läge.

Figur 10: Baksäte nedfällt läge.

Bagageutrymmet har undersökts efter miljöspår (S053).

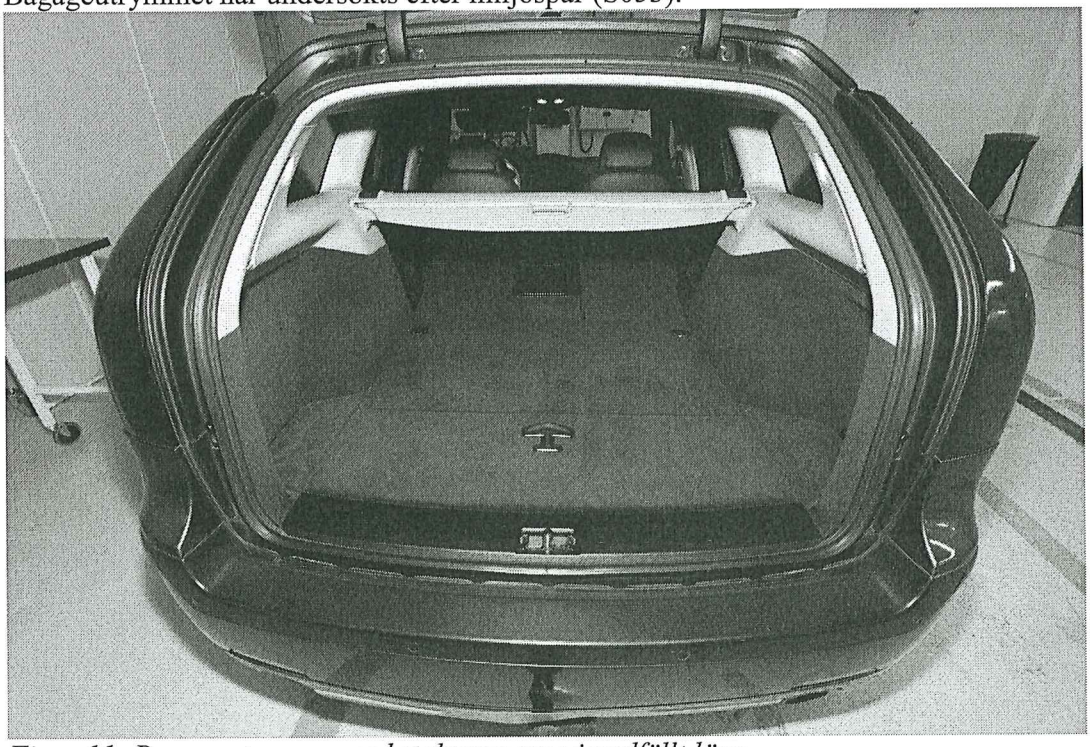

Figur 11: Bagageutrymme med stolsryggarna i nedfällt läge.

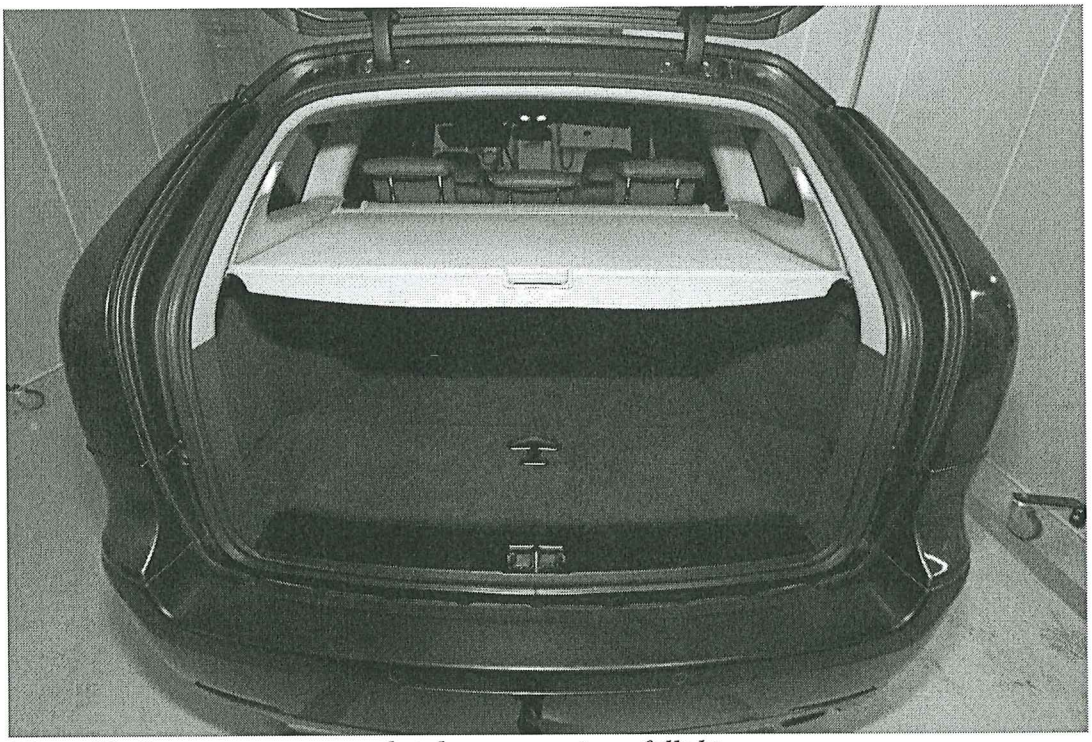

Figur 12: Bagageutrymme med stolsryggarna i uppfällt läge.

Undersökningsmetoder

- Fotodokumentation och bilder har lagrats i FILIP (Filer inom polisen)
- Spår för DNA-analys har säkrats med tops.
- Fingeravtryck har eftersökts med fingeravtryckspulver.
- Vitt ljus
- Fiber har säkrats med tejp.

Sammanställning av undersökningar och resultat[3]

Ett urval av spår har skickats till NFC Linköping[4] för undersökning.

Analys och slutsats

Utöver vad som nämnts finns inte tillräckligt med kriminalteknisk information för att lämna en utförligare analys eller slutsats än vad som kan iakttas och redovisas genom undersökningens fotografier. En eventuell träff mot person på inskickade dna-spår anses inte förändra detta.

Materialförteckning

Gods

Material-märkning	Beslagsnr	Beskrivning	Platsbeskrivning	Händelser
5313/29212-19/G001	2019-5000-BG77175-1	Personbil	Majsvägen 12, Stenhamra	Beslag

Jämförelseprov

Material-märkning	Förnamn	Efternamn	Misstänkt
5313/29212-19/J001	[redacted]	[redacted]	Nej
5313/29212-19/J002	Robin	Hjerth	Ja

Spår

Material-märkning	Beskrivning	Platsbeskrivning	Händelser
5313/29212-19/S001	Tops ev sekret	Dörrhandtag vänster bakdörr XCY787	Avvaktar
5313/29212-19/S002	Tops ev blod	Dörrhandtag vänster bakdörr XCY787	Avvaktar
5313/29212-19/S003	Tops ev sekret	Dörrhandtag höger bakdörr XCY787	Avvaktar
5313/29212-19/S004	Tops ev sekret	Ratt "kl 10" XCY787	Avvaktar
5313/29212-19/S005	Tops ev sekret	Ratt "kl 14" XCY787	Avvaktar

[3] Samtliga redovisningar från forensisk sektion, avdelning, t.ex. Nationellt forensiskt centrum (NFC), annan sakkunnig eller annan myndighet, finns i sin helhet i separata redovisningar.

[4] Nationellt forensiskt centrum innefattar det centrala laboratoriet i Linköping samt laboratorierna i Stockholm, Göteborg och Malmö.

Material-märkning	Beskrivning	Platsbeskrivning	Händelser
5313/29212-19/S006	Tops ev sekret	Växelspak XCY787	Avvaktar
5313/29212-19/S007	Tops ev sekret	Inre dörröpnare vänster bakdörr (insida) XCY787	Avvaktar
5313/29212-19/S008	Tops ev sekret	Inre dörröpnare vänster bakdörr (utsida) XCY787	Avvaktar
5313/29212-19/S009	Tops ev sekret	Inre dörrhandtag vänster bakdörr (insida) XCY787	Avvaktar
5313/29212-19/S010	Tops ev sekret	Inre dörrhandtag vänster bakdörr (utsida) XCY787	Avvaktar
5313/29212-19/S011	Tops ev sekret	Inre dörrkarm vänster bakdörr (fram) XCY787	NFC Linköping
5313/29212-19/S012	Tops ev sekret	Inre dörrkarm vänster bakdörr (mitten) XCY787	NFC Linköping
5313/29212-19/S013	Tops ev sekret	Inre dörrkarm vänster bakdörr (bak) XCY787	NFC Linköping
5313/29212-19/S014	Tops ev sekret	Inre dörröpnare höger bakdörr (insida) XCY787	NFC Linköping
5313/29212-19/S015	Tops ev sekret	Inre dörröpnare höger bakdörr (utsida) XCY787	NFC Linköping
5313/29212-19/S016	Tops ev sekret	Inre dörrhandtag höger bakdörr (utsida) XCY787	NFC Linköping
5313/29212-19/S017	Tops ev sekret	Inre dörrhandtag höger bakdörr (insida) XCY787	NFC Linköping
5313/29212-19/S018	Tops ev sekret	Inre dörrkarm höger bakdörr (fram) XCY787	NFC Linköping
5313/29212-19/S019	Tops ev sekret	Inre dörrkarm höger bakdörr (mitten) XCY787	NFC Linköping
5313/29212-19/S020	Tops ev sekret	Inre dörrkarm höger bakdörr (bak) XCY787	NFC Linköping
5313/29212-19/S021	Miljöspårstejper från personbil XCY787	Baksäte i uppfällt läge	NFC Linköping
5313/29212-19/S022	Håstrå ljust	baksäte i uppfällt läge höger stolsrygg	NFC Linköping
5313/29212-19/S023	Håstrå ljust	baksäte i uppfällt läge höger stolsrygg	NFC Linköping
5313/29212-19/S024	Tops ev sekret	Insida dörr höger (1) XCY787	NFC Linköping
5313/29212-19/S025	Tops ev sekret	Insida dörr höger (2) XCY787	NFC Linköping
5313/29212-19/S026	Tops ev sekret	Insida dörr höger (3) XCY787	NFC Linköping
5313/29212-19/S027	Tops ev sekret	Insida dörr höger (4) XCY787	NFC Linköping
5313/29212-19/S028	Tops ev sekret	Insida dörr höger (5) XCY787	NFC Linköping
5313/29212-19/S029	Tops ev sekret	Insida dörr höger (6) XCY787	NFC Linköping
5313/29212-19/S030	Tops ev sekret	Insida dörr höger (7) XCY787	NFC Linköping

Material-märkning	Beskrivning	Platsbeskrivning	Händelser
5313/29212-19/S031	Tops ev sekret	Insida dörr höger (8) XCY787	NFC Linköping
5313/29212-19/S032	Tops ev sekret	Insida dörr höger (9) XCY787	NFC Linköping
5313/29212-19/S033	Tops ev sekret	Insida dörr höger (10) XCY787	NFC Linköping
5313/29212-19/S034	Tops ev sekret	Insida dörr höger (11) XCY787	NFC Linköping
5313/29212-19/S035	Tops ev sekret	Insida dörr höger (12) XCY787	NFC Linköping
5313/29212-19/S036	Tops ev sekret	Insida dörr höger (13) XCY787	NFC Linköping
5313/29212-19/S037	Tops ev sekret	Insida dörr vänster (14) XCY787	Avvaktar
5313/29212-19/S038	Tops ev sekret	Insida dörr vänster (15) XCY787	Avvaktar
5313/29212-19/S039	Tops ev sekret	Insida dörr vänster (16) XCY787	Avvaktar
5313/29212-19/S040	Tops ev sekret	Insida dörr vänster (17) XCY787	Avvaktar
5313/29212-19/S041	Tops ev sekret	Insida dörr vänster (18) XCY787	Avvaktar
5313/29212-19/S042	Tops ev sekret	Insida dörr vänster (19) XCY787	Avvaktar
5313/29212-19/S043	Tops ev sekret	Insida dörr vänster (20) XCY787	Avvaktar
5313/29212-19/S044	Tops ev sekret	Insida dörr vänster (21) XCY787	Avvaktar
5313/29212-19/S045	Tops ev sekret	Insida dörr vänster (22) XCY787	Avvaktar
5313/29212-19/S046	Tops ev sekret	Insida dörr vänster (23) XCY787	Avvaktar
5313/29212-19/S047	Tops ev sekret	Insida dörr vänster (24) XCY787	Avvaktar
5313/29212-19/S048	Tops ev sekret	Insida dörr vänster (25) XCY787	Avvaktar
5313/29212-19/S049	Tops ev sekret	Insida dörr vänster (26) XCY787	Avvaktar
5313/29212-19/S050	Tops ev sekret	Insida dörr vänster låsknopp XCY787	Avvaktar
5313/29212-19/S051	Tops ev sekret	Insida dörr höger låsknopp XCY787	NFC Linköping
5313/29212-19/S052	Miljöspårstejper från personbil XCY787	Nedfällt ryggstöd baksida, baksäte	NFC Linköping
5313/29212-19/S053	Miljöspårstejper från personbil XCY787	Golv bagageutrymme	NFC Linköping
5313/29212-19/S054	Tops ev sekret	Vänster sida, kant av nedfällt ryggstöd främre del XCY787	NFC Linköping

Material-märkning	Beskrivning	Platsbeskrivning	Händelser
5313/29212-19/S055	Tops ev sekret	Vänster sida, kant av nedfällt ryggstöd bakre del XCY787	NFC Linköping
5313/29212-19/S056	Tops ev sekret	Höger sida, kant av nedfällt ryggstöd bakre del XCY787	NFC Linköping
5313/29212-19/S057	Tops ev sekret	Höger sida, kant av nedfällt ryggstöd främre del XCY787	NFC Linköping
5313/29212-19/S058	Tops ev sekret	Mittkonsol XCY787	NFC Linköping
5313/29212-19/S059	Tops ev sekret	Nackstöd baksida (nedfällt läge) hö stol XCY787	NFC Linköping
5313/29212-19/S060	Tops ev sekret	Nackstöd baksida (nedfällt läge) mitten XCY787	NFC Linköping
5313/29212-19/S061	Tops ev sekret	Nackstöd baksida (nedfällt läge) vänster stol XCY787	NFC Linköping
5313/29212-19/S062	Tops ev sekret	Plastlucka på mittenstolens rygg i nedfällt läge (1) XCY787	NFC Linköping
5313/29212-19/S063	Tops ev sekret	Plastlucka på mittenstolens rygg i nedfällt läge (2) XCY787	NFC Linköping
5313/29212-19/S064	Tops ev sekret	Plastlucka på mittenstolens rygg i nedfällt läge (3) XCY787	NFC Linköping
5313/29212-19/S065	Tops ev sekret	Plastlucka på mittenstolens rygg i nedfällt läge (4) XCY787	NFC Linköping
5313/29212-19/S066	Håstrå mörkt	Innertak ovanför vänster dörr XCY787	Avvaktar
5313/29212-19/S067	Tops ev sekret	Övre kanten ryggstöd i nedfällt läge höger sida XCY787	NFC Linköping
5313/29212-19/S068	Tops ev sekret	Övre kanten ryggstöd i nedfällt läge vänster sida XCY787	NFC Linköping
5313/29212-19/S069	Tops ev sekret	Övre kanten ryggstöd i nedfällt läge mitten XCY787	NFC Linköping

Hanna Rudberg
Polisassistent

Ulf Öhman
Polisinspektör

Polisen
Region Stockholm
Forensikgrupp 3 & 4 / Sthlm Nord
Sundbybergsvägen 15
171 87 SOLNA

Datum
2019-08-27

Diarienummer
K789601-19
5313/29212-19

Protokoll över fotodokumentation spår DNA och miljöspårstejper

Inledande uppgifter

Undersökningen begärd av:	Leonardo Roseneld, åklagare
Anledning till undersökningen:	Anmälan om försök till människorov.
Undersökningsansvarig:	Kriminaltekniker under utbildning Hanna Rudberg
Medundersökare:	Kriminaltekniker Ulf Öhman
Plats och tider för undersökningen:	-
Avspärrning och bevakning:	-
Övrig information:	I detta protokoll visas bilder där säkrade spår gällande dna och miljöspårstejper är utmarkerade. I protokollet kommer säkrade gods och spår benämnas med G respektive S. Hänvisningen gällande vad beslagsnumret har för godsnummer finns i materialförteckningen längst bak i protokollet.

Fotodokumentation

Figur 1: Personbil XCY787.

Figur 2: Personbil XCY787.

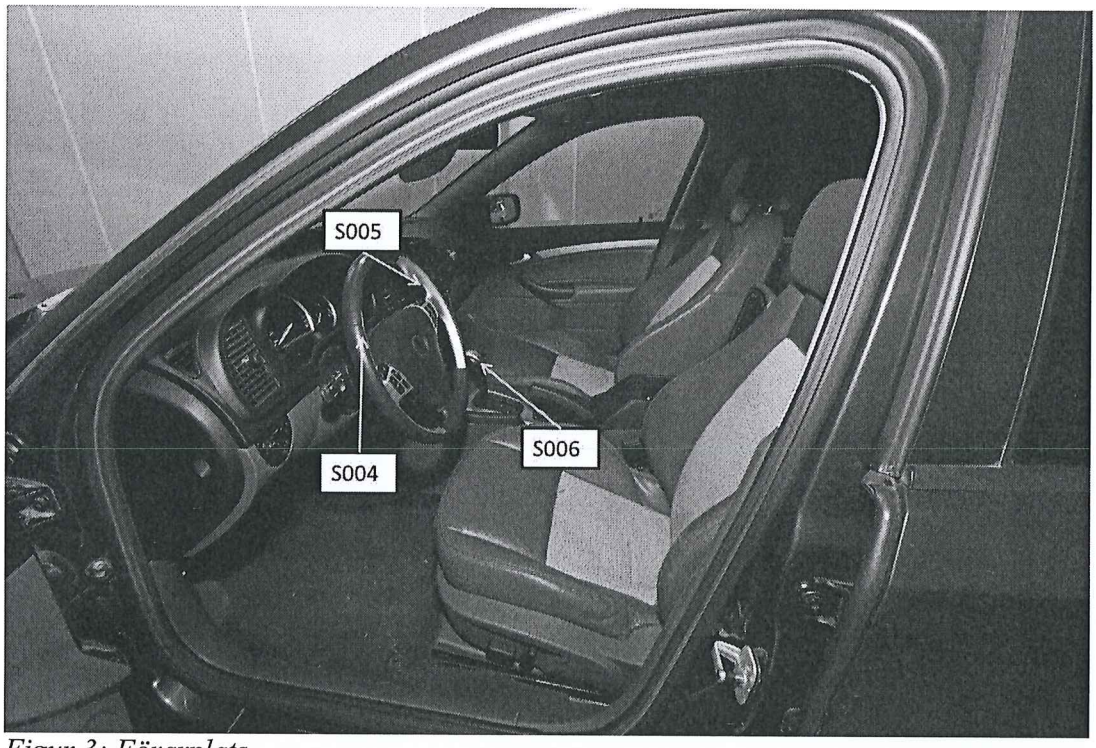

Figur 3: Förarplats.

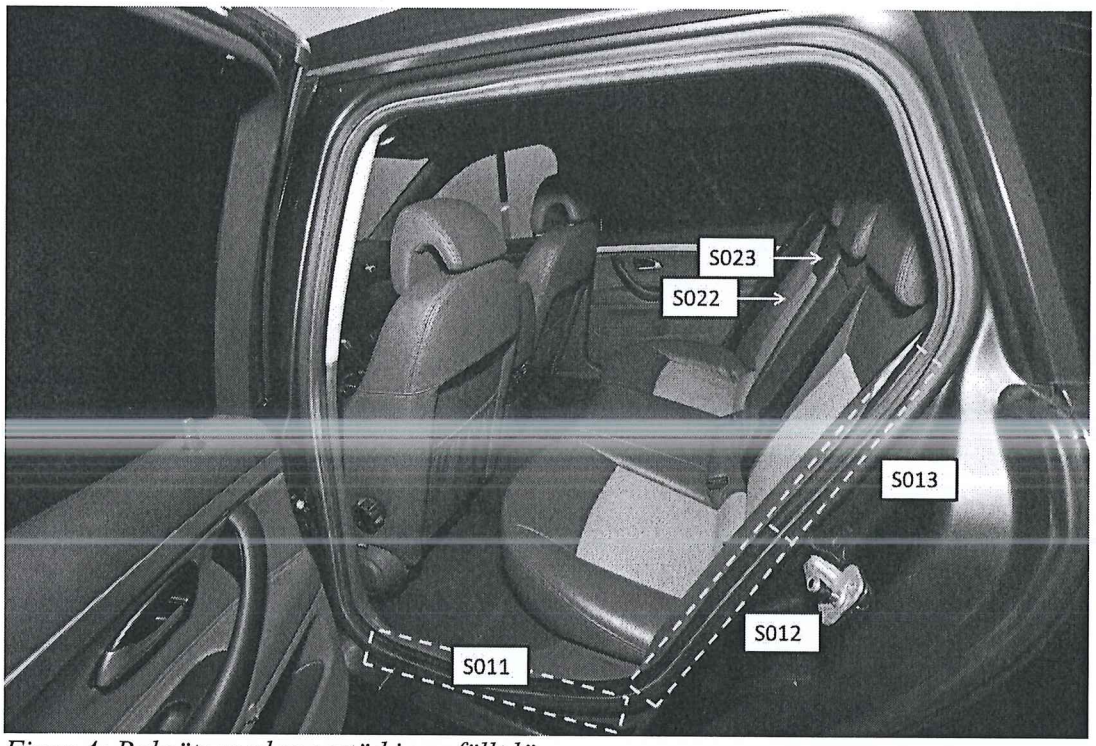

Figur 4: Baksäte med ryggstöd i uppfällt läge.

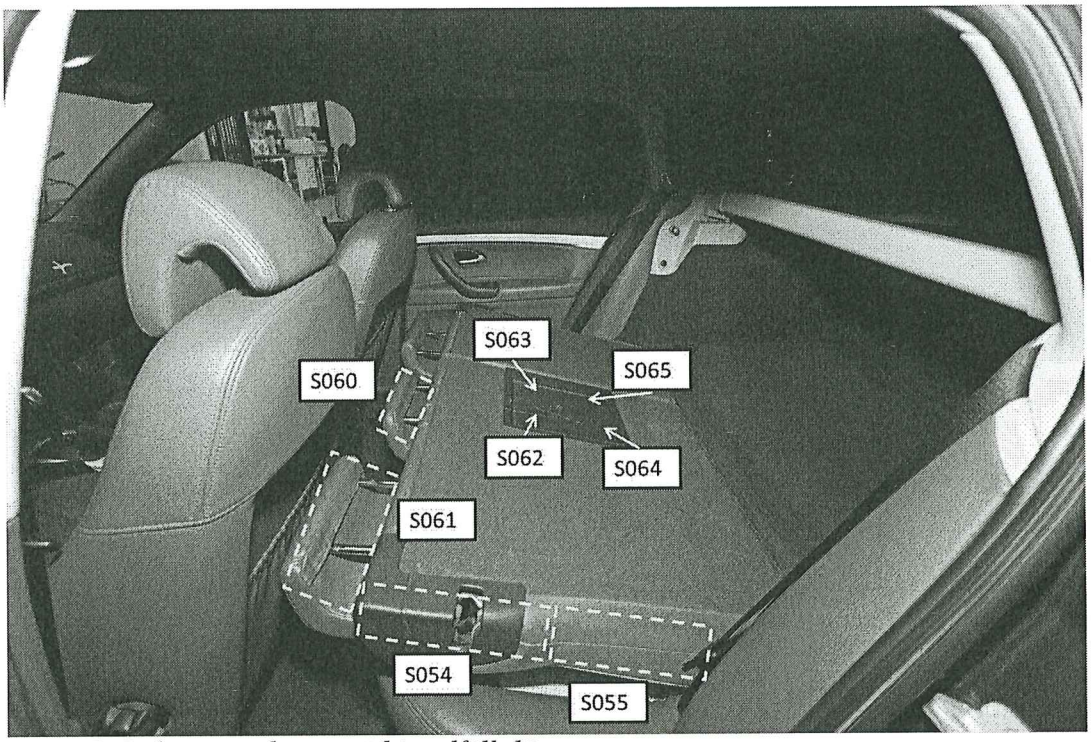

Figur 5: Baksäte med ryggstöd i nedfällt läge.

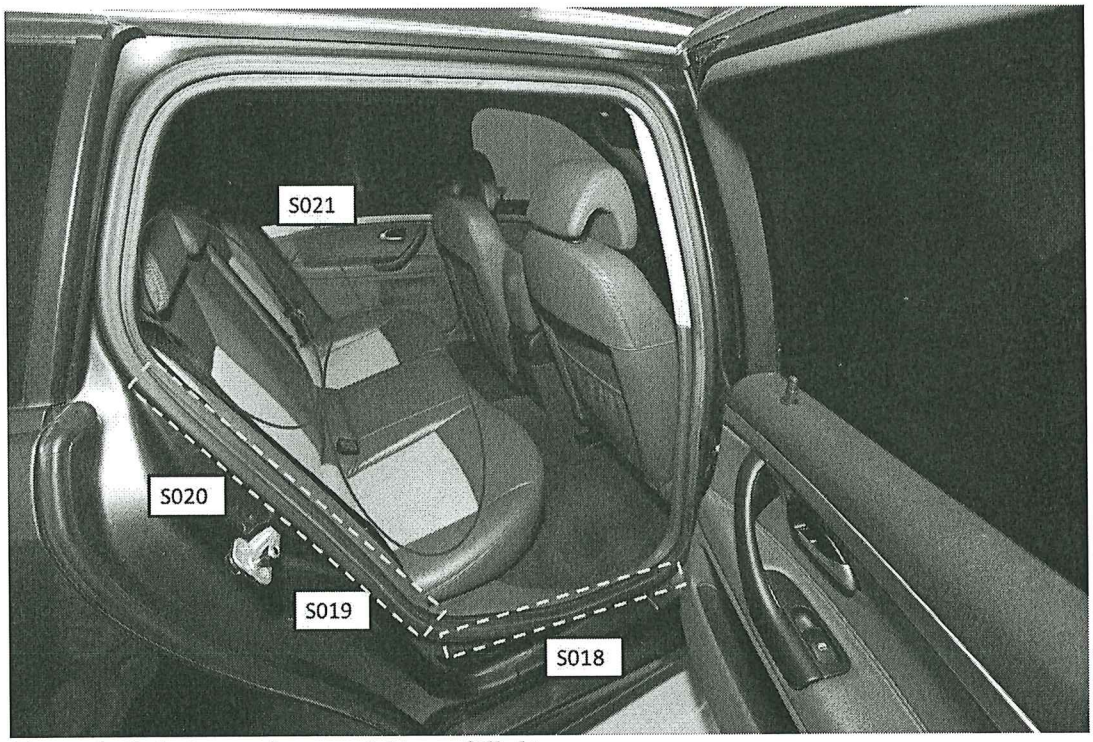

Figur 6: Baksäte med ryggstöd i uppfällt läge.

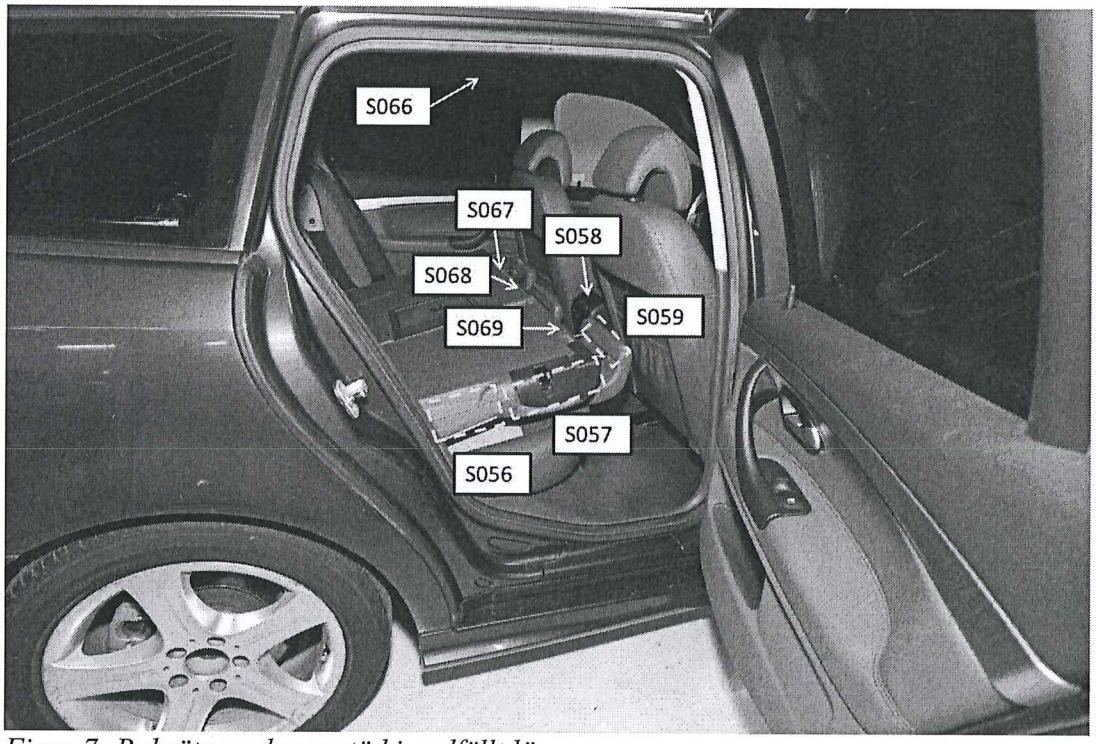

Figur 7: Baksäte med ryggstöd i nedfällt läge.

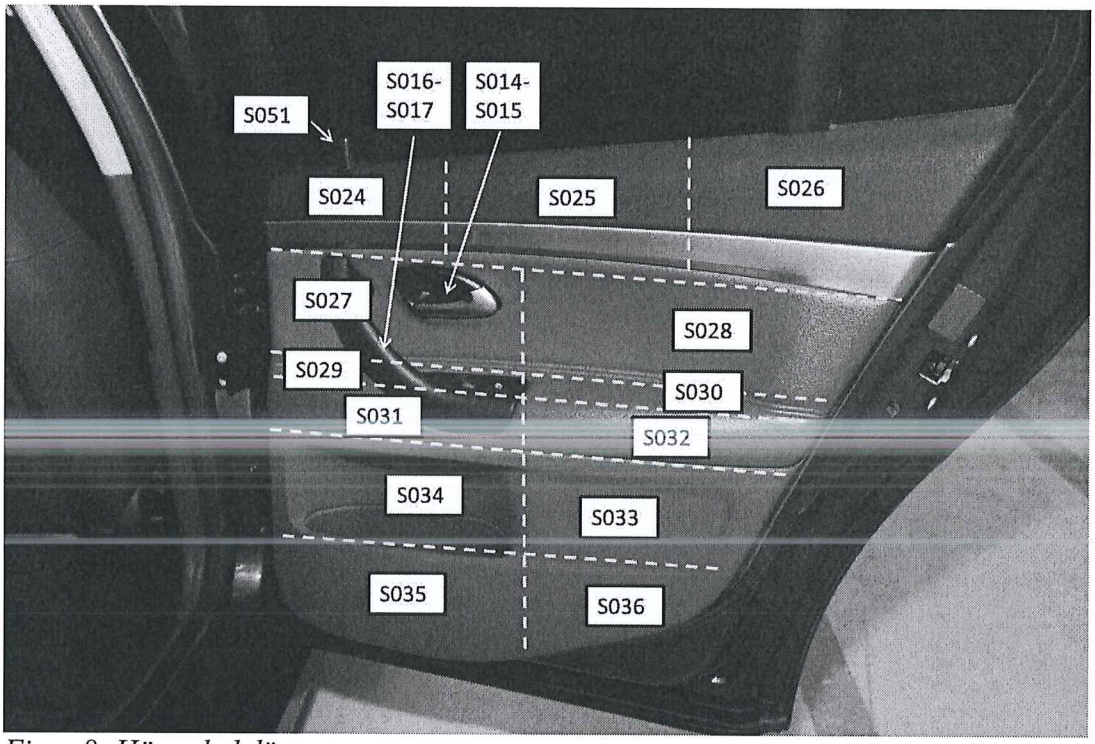

Figur 8: Höger bakdörr.

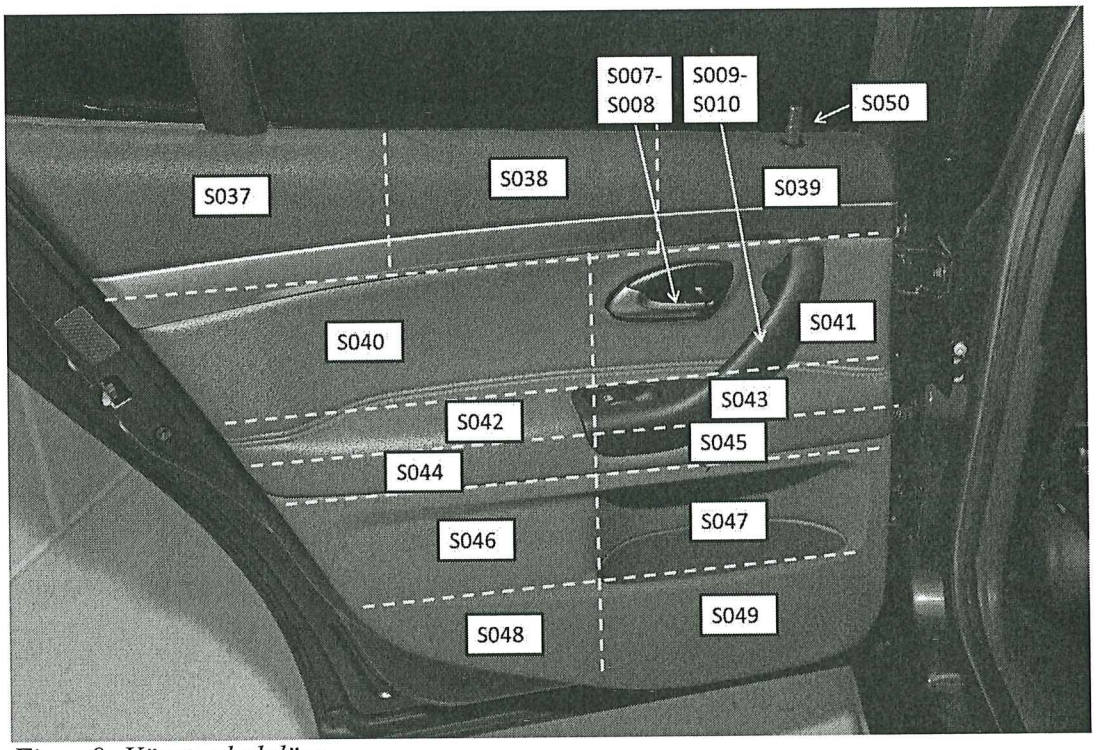

Figur 9: Vänster bakdörr.

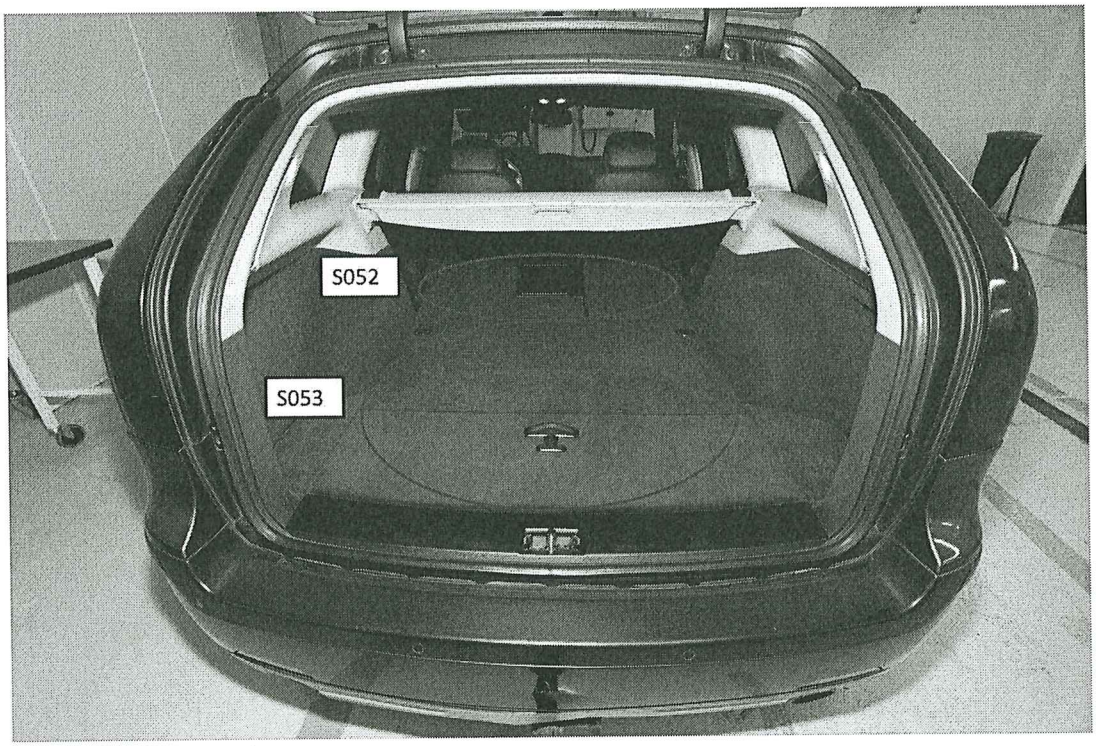

Figur 10: Bagageutrymme.

Materialförteckning

Gods

Material-märkning	Beslagsnr	Beskrivning	Platsbeskrivning	Händelser
5313/29212-19/G001	2019-5000-BG77175-1	Personbil	Majsvägen 12, Stenhamra	Beslag

Jämförelseprov

Material-märkning	Förnamn	Efternamn	Misstänkt
5313/29212-19/J001	[redacted]	[redacted]	Nej
5313/29212-19/J002	Robin	Hjerth	Ja

Spår

Material-märkning	Beskrivning	Platsbeskrivning	Händelser
5313/29212-19/S001	Tops ev sekret	Dörrhandtag vänster bakdörr XCY787	Avvaktar
5313/29212-19/S002	Tops ev blod	Dörrhandtag vänster bakdörr XCY787	Avvaktar
5313/29212-19/S003	Tops ev sekret	Dörrhandtag höger bakdörr XCY787	Avvaktar
5313/29212-19/S004	Tops ev sekret	Ratt "kl 10" XCY787	Avvaktar
5313/29212-19/S005	Tops ev sekret	Ratt "kl 14" XCY787	Avvaktar
5313/29212-19/S006	Tops ev sekret	Växelspak XCY787	Avvaktar
5313/29212-19/S007	Tops ev sekret	Inre dörröppnare vänster bakdörr (insida) XCY787	NFC Linköping
5313/29212-19/S008	Tops ev sekret	Inre dörröppnare vänster bakdörr (utsida) XCY787	NFC Linköping
5313/29212-19/S009	Tops ev sekret	Inre dörrhandtag vänster bakdörr (insida) XCY787	NFC Linköping
5313/29212-19/S010	Tops ev sekret	Inre dörrhandtag vänster bakdörr (utsida) XCY787	NFC Linköping
5313/29212-19/S011	Tops ev sekret	Inre dörrkarm vänster bakdörr (fram) XCY787	NFC Linköping
5313/29212-19/S012	Tops ev sekret	Inre dörrkarm vänster bakdörr (mitten) XCY787	NFC Linköping
5313/29212-19/S013	Tops ev sekret	Inre dörrkarm vänster bakdörr (bak) XCY787	NFC Linköping
5313/29212-19/S014	Tops ev sekret	Inre dörröppnare höger bakdörr (insida) XCY787	NFC Linköping
5313/29212-19/S015	Tops ev sekret	Inre dörröppnare höger bakdörr (utsida) XCY787	NFC Linköping
5313/29212-19/S016	Tops ev sekret	Inre dörrhandtag höger bakdörr (utsida) XCY787	NFC Linköping

Material-märkning	Beskrivning	Platsbeskrivning	Händelser
5313/29212-19/S017	Tops ev sekret	Inre dörrhandtag höger bakdörr (insida) XCY787	NFC Linköping
5313/29212-19/S018	Tops ev sekret	Inre dörrkarm höger bakdörr (fram) XCY787	NFC Linköping
5313/29212-19/S019	Tops ev sekret	Inre dörrkarm höger bakdörr (mitten) XCY787	NFC Linköping
5313/29212-19/S020	Tops ev sekret	Inre dörrkarm höger bakdörr (bak) XCY787	NFC Linköping
5313/29212-19/S021	Miljöspårstejper från personbil XCY787	Baksäte i uppfällt läge	NFC Linköping
5313/29212-19/S022	Håstrå ljust	baksäte i uppfällt läge höger stolsrygg	NFC Linköping
5313/29212-19/S023	Håstrå ljust	baksäte i uppfällt läge höger stolsrygg	NFC Linköping
5313/29212-19/S024	Tops ev sekret	Insida dörr höger (1) XCY787	NFC Linköping
5313/29212-19/S025	Tops ev sekret	Insida dörr höger (2) XCY787	NFC Linköping
5313/29212-19/S026	Tops ev sekret	Insida dörr höger (3) XCY787	NFC Linköping
5313/29212-19/S027	Tops ev sekret	Insida dörr höger (4) XCY787	NFC Linköping
5313/29212-19/S028	Tops ev sekret	Insida dörr höger (5) XCY787	NFC Linköping
5313/29212-19/S029	Tops ev sekret	Insida dörr höger (6) XCY787	NFC Linköping
5313/29212-19/S030	Tops ev sekret	Insida dörr höger (7) XCY787	NFC Linköping
5313/29212-19/S031	Tops ev sekret	Insida dörr höger (8) XCY787	NFC Linköping
5313/29212-19/S032	Tops ev sekret	Insida dörr höger (9) XCY787	NFC Linköping
5313/29212-19/S033	Tops ev sekret	Insida dörr höger (10) XCY787	NFC Linköping
5313/29212-19/S034	Tops ev sekret	Insida dörr höger (11) XCY787	NFC Linköping
5313/29212-19/S035	Tops ev sekret	Insida dörr höger (12) XCY787	NFC Linköping
5313/29212-19/S036	Tops ev sekret	Insida dörr höger (13) XCY787	NFC Linköping
5313/29212-19/S037	Tops ev sekret	Insida dörr vänster (14) XCY787	Avvaktar
5313/29212-19/S038	Tops ev sekret	Insida dörr vänster (15) XCY787	Avvaktar
5313/29212-19/S039	Tops ev sekret	Insida dörr vänster (16) XCY787	Avvaktar
5313/29212-19/S040	Tops ev sekret	Insida dörr vänster (17) XCY787	Avvaktar
5313/29212-19/S041	Tops ev sekret	Insida dörr vänster (18) XCY787	Avvaktar

Material-märkning	Beskrivning	Platsbeskrivning	Händelser
5313/29212-19/S042	Tops ev sekret	Insida dörr vänster (19) XCY787	Avvaktar
5313/29212-19/S043	Tops ev sekret	Insida dörr vänster (20) XCY787	Avvaktar
5313/29212-19/S044	Tops ev sekret	Insida dörr vänster (21) XCY787	Avvaktar
5313/29212-19/S045	Tops ev sekret	Insida dörr vänster (22) XCY787	Avvaktar
5313/29212-19/S046	Tops ev sekret	Insida dörr vänster (23) XCY787	Avvaktar
5313/29212-19/S047	Tops ev sekret	Insida dörr vänster (24) XCY787	Avvaktar
5313/29212-19/S048	Tops ev sekret	Insida dörr vänster (25) XCY787	Avvaktar
5313/29212-19/S049	Tops ev sekret	Insida dörr vänster (26) XCY787	Avvaktar
5313/29212-19/S050	Tops ev sekret	Insida dörr vänster låsknopp XCY787	NFC Linköping
5313/29212-19/S051	Tops ev sekret	Insida dörr höger låsknopp XCY787	NFC Linköping
5313/29212-19/S052	Miljöspårstejper från personbil XCY787	Nedfällt ryggstöd baksida, baksäte	NFC Linköping
5313/29212-19/S053	Miljöspårstejper från personbil XCY787	Golv bagageutrymme	NFC Linköping
5313/29212-19/S054	Tops ev sekret	Vänster sida, kant av nedfällt ryggstöd främre del XCY787	NFC Linköping
5313/29212-19/S055	Tops ev sekret	Vänster sida, kant av nedfällt ryggstöd bakre del XCY787	NFC Linköping
5313/29212-19/S056	Tops ev sekret	Höger sida, kant av nedfällt ryggstöd bakre del XCY787	NFC Linköping
5313/29212-19/S057	Tops ev sekret	Höger sida, kant av nedfällt ryggstöd främre del XCY787	NFC Linköping
5313/29212-19/S058	Tops ev sekret	Mittkonsol XCY787	NFC Linköping
5313/29212-19/S059	Tops ev sekret	Nackstöd baksida (nedfällt läge) hö stol XCY787	NFC Linköping
5313/29212-19/S060	Tops ev sekret	Nackstöd baksida (nedfällt läge) mitten XCY787	NFC Linköping
5313/29212-19/S061	Tops ev sekret	Nackstöd baksida (nedfällt läge) vänster stol XCY787	NFC Linköping
5313/29212-19/S062	Tops ev sekret	Plastlucka på mittenstolens rygg i nedfällt läge (1) XCY787	NFC Linköping

Material-märkning	Beskrivning	Platsbeskrivning	Händelser
5313/29212-19/S063	Tops ev sekret	Plastlucka på mittenstolens rygg i nedfällt läge (2) XCY787	NFC Linköping
5313/29212-19/S064	Tops ev sekret	Plastlucka på mittenstolens rygg i nedfällt läge (3) XCY787	NFC Linköping
5313/29212-19/S065	Tops ev sekret	Plastlucka på mittenstolens rygg i nedfällt läge (4) XCY787	NFC Linköping
5313/29212-19/S066	Håstrå mörkt	Innertak ovanför vänster dörr XCY787	Avvaktar
5313/29212-19/S067	Tops ev sekret	Övre kanten ryggstöd i nedfällt läge höger sida XCY787	NFC Linköping
5313/29212-19/S068	Tops ev sekret	Övre kanten ryggstöd i nedfällt läge vänster sida XCY787	NFC Linköping
5313/29212-19/S069	Tops ev sekret	Övre kanten ryggstöd i nedfällt läge mitten XCY787	NFC Linköping

Hanna Rudberg
Polisassistent

Ulf Öhman
Polisinspektör

Polisen

HEMLIG

PM

Slagstafärjan XCY787

Signerad av

Signerad datum

Enhet
Polisregion Stockholm, Grova brott 6 PO Sthlm Nord

Diarienr
5000-K789601-19

Uppgiftslämnare	Datum	Tid
Nääs, Brita	2019-07-22	08:17

Beslag verkställt	Material för analys
Nej	Nej

Mottaget

Mottaget datum

Tid

Sätt på vilket uppgift lämnats

Upprättad av
Brita Nääs

Uppgiften avser

Uppgift

2019-07-19 fick jag svar om XCY787 från Håkan som har hand om passagerarsystemet för Ekeröleden (Slagstafärjan).

Håkan gjorde en sökning och uppgav att det inte fanns några registrerade köp av biljetter för den bilen.

I tjänst
Pa Brita Nääs

Polisen

HEMLIG

Förhör

Signerat av

Signerat datum

Enhet
Polisregion Stockholm, Grova brott 6 PO Sthlm Nord

Diarienr
5000-K789601-19

Hörd person
Sadeghi Shirazi, Ali

Personnummer

Den hörde är
Vittne

ID Styrkt
Nej

Ställning till misstänkt - målsägande - vittne

Tolk

Språk

Brottsmisstanke / Anledning till förhöret
Försäljning av SAAB Aero XCY787.

Underrättad om misstanke

Underrättad om rätt till försvarare (best i FUK 12§ iakttagna)

Försvarare/ombud önskas

Försvarare/ombud närvarande

Godtar den försvarare som rätten förordnar

Förhörsledare
Mikael Wessling

Förhörsdatum
2019-07-29

Förhör påbörjat
09:48

Förhör avslutat
10:00

Förhörsplats

Typ av förhör
RB 23:6

Förhörssätt
Telefonförhör

Förhörsvittne

Utskrivet av
Konceptförhör

Berättelse

Ali arbetar på Bauhaus i Järfälla men handlar en del med bilar också. Aktuell bil minns han väl och den köpte han under våren, troligen i maj. Bilen var trasig, både bränslepump och databoxen var ur funktion. Bilen bärgades från säljaren till en elektriker i Täby som fixade felen och bytte ut delarna som var trasiga åt Ali. Därefter har bilen stått i Märsta hos Alis släktningar som har bilfirma.

Bilen var i övrigt i originalutförande och hade ingen extrautrustning, det enda som Ali gjorde var att byta fälgar på bilen. Det satt fula aluminiumfälgar på bilen och Ali köpte mercedesfälgar av sin släkting som han satte på bilen 3-4 dagar innan bilen såldes till Robin. Däcken var för året runt bruk så det var inga vinterdäck med i köpet. SAABen hade inte tonade rutor.

Robin känner han genom att Robin arbetar på CircleK på Ekerö. De brukar snacka en del när Ali är inne och handlar. Robin hade en Volvo V70, en gammal polisbil. De bytte bil rakt av och Ali sålde sedan Volvon vidare efter någon månad. Bilköpet genomfördes i Märsta där SAABen stod uppställd och det var första gången som Robin såg bilen live, tidigare hade han fått se bilder på bilen genom Ali.

SAABen hade även dragkrok vilken det var något problem med. Robin fick nedslag på besiktningen gällande något fäste, det har Ali fått höra av Robin när de pratat på macken. I övrigt var det inte någon extrautrustning på eller i bilen vad Ali minns, dock har han inte kört bilen så han har inte full koll.

Relaterat via anteckningar och godkänt.

Tjänstgöringslista Robin juni-juli Circle K , 2019-07-24 13:46 diarienr: 5000-K789601-19

HEMLIG

CIRCLE K

Sverige

Datum	Faktisk arbetad tid inkl och OB-tid: Tidlön timmar	Från	Till			OB-tillägg timmar: Enkelt tillägg	Dubbelt tillägg										
1		16	00:15														
2		7:45	[illegible]	17													
3																	
4		12	20														
5		16	00:15														
6		15	00:15														
7		8	16														
8																	
9																	
10		15	00:15														
11																	
12		15	00:15														
13																	
14		15	00:15														
15		15	00:15														
16		14	20														
17																	
18		12	20														
19																	
20																	
21																	
22																	
23																	
24																	
25																	
26																	
27																	
28																	
29																	
30																	
31																	
S:a																	

Juni 19

Löntagarens namn: Robin Sabb

Yrkeskod	Personnummer: År	Mån	Dag	Nr	Löneperiod: År	Mån

Arbetsplats (stämpel)

	Kr/tim
Tidlön/Garantilön (timlön + prestationslönetillägg)	
Prestationslön – fast del	
" – rörlig del	
Total prestationslön	

FRÅNVARO Sammandrag	Kod	Antal dagar	Anm
Ledighetsdagar	L		
Sjukdom	Sj		
Yrkesskada	Y		
Semester	S		
Tjänstl mavdr	T1		
Militärtjänst	M		
Havandeskap	H		
Annan ledighet	AL		

Utbetalt belopp, kvitteras

(Löntagarens underskrift)

Lönefaktorer	Timmar	Kronor
Tidlön		+
Prestationslön		+
Övertidstillägg		+
OB-tillägg		+
Permitteringslön		+
Semesterlön el -ersättning		+
Militär repövning		+
		+
S:a timmar o förtjänst		=
A-conto utbetalt		./.
Preliminär skatt		./.
Kvarskatt		./.
Införsel		./.
		./.
Traktamente		+
Reseersättning		+
UTBETALT BELOPP		=

498379 Utgåva 2 02064 Miljömärkt papper

1080 B Utgåva 4

Tjänstgöringslista Robin juni-juli Circle K , 2019-07-24 13:46 diarienr: 5000-K789601-19

HEMLIG

CIRCLE K Sverige

Datum	Faktisk arbetad tid inkl ev OB-tid: Tidlön timmar	Från	Till	OB-tillägg timmar: Enkelt tillägg	Dubbelt tillägg
1					
2		8	16		
3		15	00:15		
4					
5		12	20		
6					
7					
8					
9					
10					
11					
12		16	00:15		
13					
14					
15					
16		15	00:15		
17		15	00:15		
18					
19		16	00:15		
20					
21					
22		12	20		
23					
24					
25					
26		16	00:15		
27		16	00:15		
28		14	20		
29					
30					
31		12	20		
S:a					

Juli -19

Lönetagarens namn: Robin SÄRD

Yrkeskod | Personnummer År Mån Dag | Nr | Löneperiod År Mån

Arbetsplats (stämpel)

	Kr/tim
Tidlön/Garantilön (timlön + prestationslönetillägg)	
Prestationslön – fast del	
" – rörlig del	
Total prestationslön	

FRÅNVARO Sammandrag	Kod	Antal dagar	Anm
Ledighetsdagar	L		
Sjukdom	SJ		
Yrkesskada	Y		
Semester	S		
Tjänstledighet	TJ		
Militärtjänst	M		
Havandeskap	H		
Annan ledighet	AL		

Utbetalt belopp, kvitteras

(Lönetagarens underskrift)

Lönefaktorer	Timmar	Kronor
Tidlön		+
Prestationslön		+
Övertidstillägg		+
OB-tillägg		+
Permitteringslön		+
Semesterlön el. -ersättning		+
Militär repövning		+
		+
S:a timmar o förtjänst		=
A-conto utbetalt		./.
Preliminär skatt		./.
Kvarskatt		./.
Införsel		./.
		./.
Traktamente		+
Reseersättning		+
UTBETALT BELOPP		=

498379 Utgåva 2 02064 Miljömärkt papper

1080 B Utgåva 4

Polisen

HEMLIG

Förhör

Signerat av

Signerat datum

Enhet
Polisregion Stockholm, Grova brott 6 PO Sthlm Nord

Diarienr
5000-K789601-19

Hörd person
Säbb Hjerth, Alexander

Personnummer

Den hörde är	ID Styrkt	Sätt	Ställning till misstänkt - målsägande - vittne
Annan	Ja	Passbild	Misstänkts (Robin) bror

Tolk

Språk

Brottsmisstanke / Anledning till förhöret
I samband med husrannsakan hörs Alexander om Robin och deras gemensamma familj

Underrättad om misstanke	Underrättad om rätt till försvarare (best i FUK 12§ iakttagna)	
Försvarare/ombud önskas	Försvarare/ombud närvarande	Godtar den försvarare som rätten förordnar

Förhörsledare	Förhörsdatum	Förhör påbörjat	Förhör avslutat
Emma Eldmalm	2019-07-19	08:05	08:24

Förhörsplats	Typ av förhör	Förhörssätt
Majsvägen 12, Stenhamra	RB 23:6	

Förhörsvittne

Utskrivet av

Berättelse

Alexander berättar att de bott i huset sedan december 2014 och att det är en hyresrätt. Både han och Robin är uppväxt på Ekerö.

Han är i dag arbetssökande och deras gemensamma pappa jobbar med budbil och kör ut saker till företag. Företaget han jobbar för ligger runt Älvsjö någonstans. Pappa jobbar varje vardag, men det händer att han jobbar hemifrån med datorn ibland.

Robin jobbar på Statoil *(fhl benämner det vidare som Cirkel K)* och han tror att Robin jobbat där cirka ett halvår. Deras gemensamma mamma är förtidspensionär. Innan jobbet på Cirkel K har Robin gått gymnasiet och jobbat på både Coop i Stenhamra och på Coop i Kungsberga.

Alexander beskriver Robin som snäll och alltid varit skötsam. På fråga om de har god kontakt svarar Alexander "ja det har vi väl".

AH = Alexander Hjerth
FHL = Förhörsledaren

AH: Ska ni ta hans bil också?
FHL: Varför undrar du det?
AH: Ingen anledning bara undrade.
FHL: Bilen, vad tänkte du?
AH: Nä, inget.

FHL: Har du körkort?
AH: Nej…. det är den enda bilen vi har i familjen.

FHL: Det är väldigt viktigt att du nu berättar om du kört Robins bil vid något tillfälle, trots att du inte har körkort. Har du kört Robins bil?
AH: Nej, aldrig.

FHL: Vad vet du om bilen?
AH: Robin kanske haft den någon månad, lite mer. Att det är en Saab, Robin hade en gammal polisbil innan.

FHL: Tycker han om bilar?
AH: Ja han är ganska intresserad och av flygplan också.

FHL: Meckar Robin något med bilar?
AH: Nej, tvättar den bara. Brukar stå och hålla på med den. Fixar med lacken, om det varit någon rost.

På följdfråga om var Robin fixat med lacken så vet inte Alexander det, han vet bara att han fixat med lacken. Alexander vet inget mer som Robin ska ha gjort med bilen.

Förhörsledaren berättar hon såg bilen utanför och reagerat över de mörka lamporna bak på bilen och att sådana inte borde gå genom besiktning. Alexander har inte tänkt på de mörka lamporna.

På fråga vad Alexander gör på dagarna så säger han att han mest sitter hemma. Han gillar att spela fotboll, fiska, umgås med kompisar.

På fråga om Alexander har något favoritställe på ön att vara på så svarar han att han inte har det och att Robin inte heller har det.

Ibland hänger de hos farmor, men det är mest pappa som åker dit för att handla till henne.

Alexander har inte lagt märke till någon förändring med Robin den senaste tiden.

Uppläst och godkänt.

Polisen

Förhör

HEMLIG

Signerat av

Signerat datum

Enhet
Polisregion Stockholm, Grova brott 6 PO Sthlm Nord

Diarienr
5000-K789601-19

Hörd person
Hjerth, Stefan

Personnummer

Den hörde är	ID Styrkt	Sätt	Ställning till misstänkt - målsägande - vittne
Annan	Ja	Passfoto	Misstänkts (Robin) far

Tolk

Språk

Brottsmisstanke / Anledning till förhöret
I samband med husrannsakan hörs Stefan om Robin och familjen.

Underrättad om misstanke

Underrättad om rätt till försvarare (best i FUK 12§ iakttagna)

Försvarare/ombud önskas

Försvarare/ombud närvarande

Godtar den försvarare som rätten förordnar

Förhörsledare	Förhörsdatum	Förhör påbörjat	Förhör avslutat
Emma Eldmalm	2019-07-19	08:26	08:40

Förhörsplats	Typ av förhör	Förhörssätt
Majsvägen 12, Stenhamra	RB 23:6	Konceptförhör

Förhörsvittne

Utskrivet av

Berättelse

Stefan är far till Robin.

Stefan berättar att Robin är den mest skötsamma killen han känner. Det enda som han kan tänka sig som har med polisen att göra är att han skulle kört för fort. Robin varken röker eller snusar och han är nykterist. Han tar inga droger för det skulle Stefan märka direkt i så fall. Robin är alltid med Stefan när Robin inte jobbar.

Robin har sökt in till polisen, men det föll på att han måste läsa upp historia vilket han gjort nu. Det var i förrgår han fick reda på att han blivit godkänt i historia, som han läst på distans.

På fråga vad han menar med att Robin kört för fort så säger Stefan att Robin kör fort med bilen, kör hetsigt, men fortfarande bra. Stefan säger sedan att det kanske bara är han som tycker det. Stefan tror att Robin haft körkort i cirka ett och ett halvt år.

FHL: Så du skulle säga att han är en bra bilförare?
SH: Ja.

Robin jobbar på Cirkel K och Stefan jobbar på en transportfirma i Älvsjö. Tidigare tog sig Stefan med bil till jobbet, men sedan bilen hamnade på skroten på midsommarhelgen så åker han nu kommunalt, med buss, tunnelbana och pendeln.

På fråga om Robin kört Stefan i Saaben som Robin har nu, så berättar han att Robin körde honom till Brommaplan vid ett tillfälle efter det att Stefans bil hamnade på skroten. Stefan förklarar att Robin inte brukar kunna sitta still så han tror att Robin åkte till Bromma Blocks eller titta på flyg på Bromma flygplats, han har ibland åkt till Mall of Scandinavia och han brukar åka in till stan. När han åker till stan brukar han åka till Drottninggatan och gå på

Åhléns och köpa parfymer.

Stefan har flexibel arbetstid, men måste vara på jobbet senast klockan 09 på morgonen. Därför behöver han vara vid Brommaplan strax innan åtta för att hinna till Älvsjö. Så han vet att den dagen Robin körde honom så var det strax innan klockan 08 som de var vid Brommaplan. Stefan kommer inte ihåg när detta var och han minns inte något speciellt som hände den dagen som får honom att minnas vilken dag detta var.

På fråga vad Stefan menar med att Robin inte brukar kunna sitta still så svarar Stefan att Robin är aktiv, städar dagligen hemma och är skötsam.

FHL frågar om Robin har någon diagnos, om han är hyperaktiv, men det är han inte enligt Stefan.

Stefans busskort är registrerat på honom själ och på fråga om Robin åker kommunalt så svarar Stefan att Robin är timanställd på Cirkel K och om Robin har dåligt med pengar så åker han kommunalt. Men om Robin ska stänga så åker han alltid sin bil.

Gällande den Saab som Robin har nu så har han haft den ett par månader, innan hade han en Volvo. Ali som är kund på Cirkel K hade varit på macken och då hade de börjat prata och kommit fram till att de skulle byta bil. Det var på något ställe i Märsta, Stefan vet inte var exakt.

På fråga om Robin brukar mecka med bilen så svarar Stefan att han inte brukar det men han brukar tvätta bilen nästan varje dag, lite pedant, både insidan och utsidan. Robin har hunnit haft 4 bilar redan trots att han inte haft körkort så länge.

På fråga om Robin gjort några förändringar med bilen så svarar han inget, att det bara har varit tanka och köra. Att det inte varit några problem med bilen.

Stefan berättar att de flyttade till Ekerö 1999 och bodde då först i Brunna som är ett område mittemot Cirkel K och därefter flyttade de till Knalleborg som är på samma sida som Cirkel K, Väsbyvägen längst bort. Runt år 2011-2012 flyttade de till Skå och bodde där i 2 år och sedan flyttade till Majsvägen 12 år 2014 och där har de bott sedan dess.

Enda släktningen på ön är Stefans mamma som bor på Kungsberga. Stefan brukar åka dit ungefär en gång i veckan och Robin följer då oftast med. Ibland åker Robin dit själv, han gillar att baka där. Alexander är mest hemma, han har inget jobb och det blir inte av att Alexander träffar kompisar då han inte har några pengar och därför inte heller kan göra något med dem.

På fråga om det finns någon plats som Robin tycker om att vara på så berättar Stefan att de brukar åka till Laxsjön och fiska. De finns en fiskklubb där som heter Pliggen. Stefan har en nyckel dit som Robin har lånat två gånger när han varit där med kompisar, men Stefan säger att Robin inte varit där själv någongång för att man behöver en nyckel. Där finns en stuga till klubben där man kan låna båt. De har inga egna skåp där.

Stefan har inte lagt märke till något annorlunda med Robin, han tycker att han varit precis som vanligt. Stefan vill tillägga att Robin är 100 procent skötsam kille och han kan inte tänka sig att Robin begått några brott.

Stefan har aldrig lånat Robins Saab. Robin lånar ogärna ut den, en gång när de skulle åka från Laxsjön var Robin trött och då fick Stefan köra den. Detta är den enda gången som Stefan fått

köra den, men då satt Robin med i bilen. Detta kan ha varit för cirka 3 veckor sedan.

Uppläst och godkänt från konceptanteckningar.

Polisen

HEMLIG

Förhör

Signerat av

Signerat datum

Enhet
Polisregion Stockholm, Grova brott 6 PO Sthlm Nord

Diarienr
5000-K789601-19

Hörd person
Hjerth, Stefan

Personnummer

Den hörde är
Vittne

ID Styrkt
Nej

Ställning till misstänkt - målsägande - vittne

Tolk

Språk

Brottsmisstanke / Anledning till förhöret
Angående sonen Robin och händelser under sommaren innan han blev gripen 2019-07-19.

Underrättad om misstanke

Underrättad om rätt till försvarare (best i FUK 12§ iakttagna)

Försvarare/ombud önskas

Försvarare/ombud närvarande

Godtar den försvarare som rätten förordnar

Förhörsledare
Mikael Wessling

Förhörsdatum
2019-07-23

Förhör påbörjat
14:20

Förhör avslutat
12:42

Förhörsplats

Typ av förhör
RB 23:6

Förhörssätt

Förhörsvittne

Utskrivet av

Involverad personal
Lillemor Elmgren

Funktion
Biträdande förhörsledare

Berättelse

Stefan är tidigare hörd och detta är främst en del kompletteringar.

Robin har egentligen bara två kompisar och som han delar sitt bilintresse med, det är Mathias Joackimsson från Solna och Fredrik Mädälin Ilutiv från Farsta, efternamnen får Stefan fram genom att kontrollera facebookvänner till Robin.

Stefan redogör för familjens mobilabbonemang, Stefan har 073-xxx 2018, Carina 076-xxx 7885, Alexander 076-xxx 1101och farmor Berit 070-xxx 6772. Samtliga har haft sina nummer en längre tid men Alexanders nummer krånglar så han kanske kommer få ett nytt inom kort.
Robin har haft samma nummer under flera år och han har endast ett nummer.

För tillfället använder Stefan Robins SL Accesskort med nummer 24626 90242, då det är laddat med 30 dagarsbiljett. Stefan har haft Robins kort sedan början på förra veckan. Stefan kontrollerar med sin SL inloggning och får fram att hans egna kort har nummer 109 61 7774, detta kort använder hans sambo för tillfället. Stefan har fler kort registrerade men det är gamla kort som inte längre används.

Stefan använder sitt kort vid resor till jobbet i Älvsjö dit han alltid åker kommunalt, vid ett tillfälle har han dock fått skjuts av Robin i hans bil en morgon till Brommaplan då Robin var på väg till Bromma flyg för att titta på plan och vidare till Biltema i Veddesta. Stefan kan inte minnas vilken morgon detta var.

Robin och Stefan delar fiskeintresse och åker en hel del till fiskeklubbens sjö på Munsö,

senast var i tisdags förra veckan. Under sommaren har de kanske varit där vid 5 tillfällen, alltid tillsammans och vid några tillfällen har Carina åkt med för att sola och bada. Stefan kan inte precisera dagarna för dessa fisketurer men ofta har det varit på helger då han jobbar i veckorna. Varken han eller Robin brukar åka själv och fiska då det både är långt dit och blir ensamt. Alexander är aldrig med och fiskar.

Till sjön kommer man via Jehanders grus vägbom som dagtid är öppen, annars måste man stanna vid bommen där klubben har en bod där nyckel finns. I boden finns även båtnycklar, en våg och en fiskeliggare där fångster antecknas. Stefan har nyckelbricka som går till låset i boden, den har suttit på hans bilnyckelknippa. 21 juni havererade deras bil och bärgades och Stefan har nyligen varit och hämtat tillbaka nyckelbrickan som idag hänger i hallen.

Stefan tillfrågas specifikt om vad han minns av den 26 juni då det är aktuellt brottsdatum. Stefan kontrollerar sin telefon och konstaterar att han arbetade 09-17 den onsdagen. Utifrån att den 25:e brukar vara lönedag minns han att Robin skulle till Biltema då men att det var strul med Robins löneutbetalning så han fick låna pengar av Stefan.

Stefan tillfrågas hur han och Robin brukar ha kontakt en vanlig dag. Robin brukar ringa ett par gånger varje dag till honom, det brukar handla om vad Robin gör eller när Stefan väntas hem eller andra alldagliga saker. Stefan får veta att Robin ringt en gång den 26:e kl 15:32 och att Stefan sedan ringt vid fyra tillfällen17:55-17:57. Trots flera samtal under kort tidsintervall är detta inget som Stefan kan minnas, tiden tyder på att dessa samtal skett när Stefan varit på väg hem.

Robin har ingen nyckelknippa, utan bara en lös nyckel till bostaden som testades av polisen vid gripandet och finns kvar hemma.

Robin har ingen flickvän och hans intressen är bil och fiske, han tittar en del TV serier och spelar en del TV spel. Farmor som bor i Färentuna brukar Robin umgås en del med, de bakar tillsammans och han hjälper henne med gräsklippning. Farmor har Stefan daglig kontakt med och hon undrar hur det är med sönerna och Stefan har sagt att Robin är bortrest ett par dagar och har inte nämnt något om frihetsberövandet.

Relaterat via anteckningar och godkänt.

Polisen

HEMLIG

286

Förhör

Förhör med Stefan

Signerat av

Signerat datum

Enhet
Polisregion Stockholm, Grova brott 6 PO Sthlm Nord

Diarienr
5000-K789601-19

Hörd person
Hjerth, Stefan

Personnummer

Den hörde är
Annan

ID Styrkt
Nej

Ställning till misstänkt - målsägande - vittne
Robin Sebb Hjerths far

Tolk

Språk

Brottsmisstanke / Anledning till förhöret
Ringer med upplysningar av Robin

Underrättad om misstanke

Underrättad om rätt till försvarare (best i FUK 12§ iakttagna)

Försvarare/ombud önskas

Försvarare/ombud närvarande

Godtar den försvarare som rätten förordnar

Förhörsledare
Pontus Bark

Förhörsdatum
2019-08-02

Förhör påbörjat
14:42

Förhör avslutat
14:45

Förhörsplats
Solna Polisstation

Typ av förhör
RB 23:6

Förhörssätt
Telefonförhör

Förhörsvittne

Utskrivet av
PB

Berättelse

Stefan berättar att han hört av en granne till Robins farmor som berättar att han pratat med polisen och att polisen sagt att Robin är hos farmodern cirka 4 gånger i veckan. Stefan menar att det inte stämmer och att Robin är där ungefär varannan vecka, då är han där för att baka. I slutet av Maj var han dock där några gånger på samma vecka, då hade han fått "dille" på att baka hos farmodern.

Uppläst och godkänt

Polisen

Förhör

Förhör Stefan Hjerth

Signerat av

Signerat datum

Enhet
Polisregion Stockholm, Grova brott 6 PO Sthlm Nord

Diarienr
5000-K789601-19

Hörd person			Personnummer
Hjerth, Stefan			
Den hörde är	ID Styrkt	Sätt	Ställning till misstänkt - målsägande - vittne
Annan	Ja	Igenkänd	Misstänkts far
Tolk			Språk

Brottsmisstanke / Anledning till förhöret		
Vidare förhör i utredningen		
Underrättad om misstanke	Underrättad om rätt till försvarare (best i FUK 12§ iakttagna)	
Försvarare/ombud önskas	Försvarare/ombud närvarande	Godtar den försvarare som rätten förordnar

Förhörsledare	Förhörsdatum	Förhör påbörjat	Förhör avslutat
Pontus Bark	2019-08-22	10:36	10:49
Förhörsplats	Typ av förhör	Förhörssätt	
Majsvägen 12	RB 23:6	Ljudbandsförhör	
Förhörsvittne	Utskrivet av	Konceptförhör	
	PB		

Berättelse

Förhör med Stefan Hjeth
Förhörsledare Pontus Bark
Biträdande är Daniel Holmberg.
Förhöret spelades in och arkiverades hos polismyndigheten.

Kan du berätta om hur Robins användande av dator ser ut?
Han har bara använd dator sedan han köpte den som ni har tagit, det var väl 3 månader sedan vill jag minnas.

Hur ser det ut i övrigt kring familjens användning av datorer / lagringsmedia, delar ni något?
Nej, ingenting sånt.

Vi är intresserade av andra datorer?
Förhörsledarens anteckning: Det står en dator på köksbänken där förhöret äger rum, som Stefan visar:
Det är min dator, det är lösenord från jobbet och så. Och Alex har en läsplatta. Robin har använt sin mobil till allt tidigare.

Hårddiskar, USB minnen och sådär?
Han höll på med PS3 spel förut, man kan "modda" dom så man kan göra fusk och sådär. Men han är ingen teknikkille sådär.

Men han har gått på IT linje?
Men det var för att det fanns de ämnena som man behöver till pilotutbildningen.

Vet du om det finns externa hårddiskar / USB minnen i huset?

Nej du, men jag har en dosa som jag spelar in filmer och sådär på, som jag kopplar till tv:n.

Inget i övrigt?
Nej.

Övrigt gällande Robins dator, brukar han ha den i hemmet?
Ja, vid skrivbordet, sedan brukar den stå i köket när han pluggar. Sen går han in igen.

När Robin inte är hemma, var brukar han vara då?
Han åker hem direkt efter jobbet, eller så tvättar han bilen. Han är tokig i det. Han är väldigt noggrann.

Men din bild är att han är mest på jobbet och hemma?
Ja, och när han fått lön åker han runt och handlar. Den 26e är det väl det här handlar om, den 25e hade han inte fått lön så han fick låna pengar av mig för han skulle till Biltema och köpa bilprodukter, så han höll på att fixa hela dagen, och även dagen efter. Och i något förhör så frågade någon hur jag tar mig till jobbet, och jag åker antingen bil eller kommunalt. Och då sa jag att en enda gång har jag åkt till Robin och hoppat av på BrommaPlan, det var väl den 25e.

Du säger att Robin är mest hemma och på jobbet, och sen?
Puls och träning mitt emot jobbet, och tvätthallen där. Så han är där även när han är ledig.

Är han med i någon fiskeförening, utrymme där?
Ja vi är med jag och han, men inget utrymme.

Utrymmen eller något där Robin har saker?
Nej, dom har frågat tidigare. Inget sånt. Inget externt förråd eller så. Han berättar allt för mig så jag hade vetat det i så fall. Exempelvis när han fick gå från Coop pga en helt vansinnig chef så berättade han det samma kväll för mig.

Du pratar själv om 26e, berätta mer?
De har frågat mig tidigare, när Micke var här med telefonlistor och sådär. Då sa han att jag hade ringt Robin 4 gånger på eftermiddagen, jag sa att jag inte har någon aning. Men han sa att det är den 26e det handlar om.

Du lär ha tänkt mycket på den 26e sen du fick frågor om det, kommit på något mer?
Jag jobbade. Jag kom hem vid 18:30 tror jag, för min sambo hade kört bilen i diket så jag åkte kommunalt och kommer ihåg det.

Vet du om Robin var hemma när du kom hem?
Det kan jag inte minnas, men det måste han ha varit… Inget minne om han var iväg någonstans. Den 27e köpte jag nytt busskort. Den 26e åkte jag från Odenplan vid 17:30 nånstans och det tar väl en timme hem.

De har också frågat mig om brorsan har lånat Robins bil men han har inget körkort ens. Jag har heller aldrig fått låna den, han är så jäkla noga. Sen har han väl bytlånat med kompisar. Men jag har åkt i hans bil. Jag och hans mamma. Alex har nog inte åkt med faktiskt. Jag har köpt Robins bil en gång, när vi hade varit och fiskat. Men det är bara den gången. Då hade han bara haft den en månad. Han hade bytt med en kund på Statoil. Robin hade en V70 tidigare men bytte mot den här bilen, de hade ungefär samma värde.

Mer datorer i huset?
Nej, inte som är hel.

Fö

Har Robin några saker hos dig?
Nej, inte vad jag vet. Ni får gärna komma hit och titta i garaget här. Jag använder inte garaget till bilen, det står alltid öppet där. Men jag har inte märkt någonting faktiskt.

Brukar han vara i garaget när han är hos dig?
Nej… Den enda gången han har gått in där när jag vet är när han hämtat åkergräsklipparen. Jag har väl varit inne där, inte märkt något nytillkommet. Jag har inte märkt om han gömmer någonting där inte. Det andra huset, ett litet förråd, som är här hade vi som gäststuga förut, den är packad med massa kartonger och grejer, man kommer knappast in där för det är så mycket.

Ni har haft det som ett förråd lite?
Ja, min man sparade mycket saker så vi har fullt med saker där. Vi tömde garaget och flyttade in saker i gästhuset. I garaget har jag bara en åkergräsklippare.

Det finns inga utrymmen som han disponerat hos dig som han har låst eller så?
Nej, det är inget låst, vem som helst kan komma in där. Jag har inte sett att det tillkommit några saker som jag inte har själv.

Den 26 juni, kommer du ihåg något kring den dagen?
Nej, inga speciella minnen från den dagen. Och Robin var inte här då vad jag vet. Och jag för ingen dagbok. Han vet vilka dagar jag är borta och sådär för jag har saker för mig i pensionärsföreningen, och han vet var jag har extranummer också. Men jag har inte märkt att det har varit någon här utan att jag har varit här.

Polisen

HEMLIG

Förhör

Signerat av

Signerat datum

Enhet
Polisregion Stockholm, Grova brott 6 PO Sthlm Nord

Diarienr
5000-K789601-19

Hörd person
Leopoldson, Per-Olof

Personnummer

Den hörde är
Vittne

ID Styrkt
Nej

Ställning till misstänkt - målsägande - vittne
Ägare Circle K Ekerö där Robin arbetar

Tolk

Språk

Brottsmisstanke / Anledning till förhöret
Ägare Circle K Ekerö där Robin arbetar.

Underrättad om misstanke

Underrättad om rätt till försvarare (best i FUK 12§ iakttagna)

Försvarare/ombud önskas

Försvarare/ombud närvarande

Godtar den försvarare som rätten förordnar

Förhörsledare
Mikael Wessling

Förhörsdatum
2019-07-24

Förhör påbörjat
14:11

Förhör avslutat
14:20

Förhörsplats

Typ av förhör
RB 23:6

Förhörssätt
Telefonförhör

Förhörsvittne

Utskrivet av

Konceptförhör

Berättelse

Robin är anställd på timme på CircleK, han har bra initiativförmåga och är punktlig då han ska arbeta. Dock har Robin svårt att ta instruktioner och glömmer gärna bort vad som ska göras, alla mer kvalificerade uppdrag han fått lära sig är bortglömda vid nästa tillfälle de ska utföras.

Sist Per-Olof träffade Robin var innan midsommar, sedan dess har Per-Olof varit på semester. Robin har brukat komma till jobbet i sin vita Volvo som är en före detta polisbil som han var stolt över. Nu såg Per-Olof på nätet att han har en SAAB, vilken Per-Olof aldrig sett.

Per-Olof minns att Robin ringde upp honom den 25:e juni tidigt på morgonen, någon gång mellan 06:30-07:00. Det var pga att hans lönelista blivit kvar i pärmen så att ingen lön skulle betalas ut. Per-Olofs fru som arbetar med löner fixade till detta samma dag varvid Robins lön blev utbetalad samma dag.

Eftersom Per-Olof är på semester har han idag svårt att sammanställa vilka som arbetade på macken den 26:e, men detta sammanställer han och mailar direkt han är åter hemma i denna vecka.

Relaterat via anteckningar och godkänt.

Polisen

Förhör

Förhör Ann-Charlott Lövgren

Signerat av

Signerat datum

Enhet
Polisregion Stockholm, Grova brott 6 PO Sthlm Nord

Diarienr
5000-K789601-19

Hörd person
Nedrud Lövgren, Ann-Charlott

Personnummer

Den hörde är
Vittne

ID Styrkt
Nej

Ställning till misstänkt - målsägande - vittne

Tolk

Språk

Brottsmisstanke / Anledning till förhöret
Hörs om ev iakttagelser om misstänkt

Underrättad om misstanke

Underrättad om rätt till försvarare (best i FUK 12§ iakttagna)

Försvarare/ombud önskas

Försvarare/ombud närvarande

Godtar den försvarare som rätten förordnar

Förhörsledare
Pontus Bark

Förhörsdatum
2019-07-24

Förhör påbörjat
15:02

Förhör avslutat
14:57

Förhörsplats
Solna Polisstation, via telefon

Typ av förhör
RB 23:6

Förhörssätt
Telefonförhör

Förhörsvittne

Utskrivet av
PB

Berättelse

Ann-Charlotte jobbar bland annat på Puls och träning som anläggningsansvarig. Hon jobbar också på Cirkle K som ligger mitt emot.

Robin Hjert. Vet du vem det är?
Ja, det vet jag.

Vad vet du om honom?
Jag jobbar med honom på Cirkle K och så tränar han på PochT.

Vad har du för intryck av honom?
Ingen direkt uppfattning så, jag har svårt att jobba med honom. Det är egentligen det enda.

Vad menar du?
Han lyssnar inte på när man säger att saker ska göras och sådär. Inte riktigt varit den som man har kontakt med.

När jobbade du med honom senast?
Förra veckan, måndagen eller onsdagen.

Brukar han vara på Macken någonting när han inte jobbar?
Ja, det är han. Till och från. Jag jobbar bara måndagar och onsdagar och lite extra. Han är där till och från, mest på kvällar. Då jobbar inte jag så mycket.

Hur vet du det att han är där mest på kvällar?
Man hör det mest från andra, de hänger där rätt så mycket, de flesta. De bilintresserade. De är

mycket bilintresserade på jobbet, det är många som är där mycket även när de inte jobbar.

Jobbar du onsdagen den 26e juni?
Ja, då har jag jobbat.

Har du några minnen om Robin den dagen?
Nej, det har jag inte. Jag vet att han varit där något tillfälle när han var ledig men inte så jag kan säga exakt när, vilken vecka eller så.

Du säger att han tränar där, hur ser det ut när ni träffas då?
Det är när jag är och jobbar, någon gång har jag gett lite tips och så, men det handlar om att jag arbetar där och att han kommer dit som vilken som helst av medlemmarna.

Har du någon uppfattning om varför jag ringer och ställer frågor om honom?
Jag vet varför. Det här går runt på Ekerö. Jag vet också av arbetskollegorna på macken.

Vad säger dom då?
Dom säger att vi ska hålla låg profil. Vi låter det sköta sig själv, att vi inte har så mycket att uttala oss om det egentligen.

Är det någon som berättat något för dig som kan vara bra att det kommer fram?
Det är en facebookgrupp där det skrivits.

Grannsamverkansgruppen?
Ja. Det som har skrivits där. Vi har mest sagt att vi ska strunta i det. Sen blir det känsligt, jag har en dotter i 12 års åldern som vet vem han är så hon tyckte det var jobbigt. Det blev extra känsligt för i början av juni anmälde vi ett groomingförsök på snapchat, hon var orolig att det skulle vara samma person. Men jag sa att det kan vi inte lägga någon vikt vid nu.

Finns det någonting som tyder på att det ska vara samma person?
Det var en väldigt kort stund, det finns tre skärmdumpar. När min dotter skärmdumpade så blev min dottern blockad och borttagen. Hon var hemma hos en kompis och hon gjorde anmälan då. Men det finns en anmälan som är nedlagd.

Användarnamnet?
Bara bokstäver och 4 siffror. Inget specifikt som tydde på den här personen.
Användarnamnet är PappW. Och sedan profilnamnet JW6267.

Uppläst och godkänt

Polisen

HEMLIG

Förhör

Signerat av

Signerat datum

Enhet
Polisregion Stockholm, Grova brott 6 PO Sthlm Nord

Diarienr
5000-K789601-19

Hörd person
Bohlin Engström, Sophia

Personnummer

Den hörde är
Vittne

ID Styrkt
Nej

Ställning till misstänkt - målsägande - vittne

Tolk

Språk

Brottsmisstanke / Anledning till förhöret
Människorov 2019-06-26, Ekerö, där hennes kollega Robin är misstänkt.

Underrättad om misstanke

Underrättad om rätt till försvarare (best i FUK 12§ iakttagna)

Försvarare/ombud önskas

Försvarare/ombud närvarande

Godtar den försvarare som rätten förordnar

Förhörsledare
Mikael Wessling

Förhörsdatum
2019-07-31

Förhör påbörjat
14:00

Förhör avslutat
14:30

Förhörsplats
Tegen, Solna

Typ av förhör
RB 23:6

Förhörssätt
Konceptförhör

Förhörsvittne

Utskrivet av

Berättelse

Sophia känner Robin genom arbetet på Circle K, hon har arbetat ca 2 år och Robin kring 1 år. Hon beskriver Robin som glad och trevlig, omtänksam med mycket energi, jobbar bra och är duktig. De båda jobbar ofta tillsammans.

De har umgåtts pyttelite privat, de delar bilintresse och har rekondat sina bilar ihop, bla i garaget under Bromma Blocks. Då hade Robin sin vita V70. De har även ätit middag ihop vid något tillfälle, det kan ha varit för ca 5-6 månader sedan.

Sophia vet inte några andra som Robin är kompis med varken på eller utanför jobbet. Sophia tror det är för att de två oftast jobbade ihop kvällstid och delade bilintresse och humor. Robin är alltid supersocial med kunder som ofta hänger kvar kvällstid och står och pratar, han är trevlig mot alla oavsett typ eller ålder.

Sophia vet inte när Robin bytte bil till SAABen, hon tror att det var i samband med att han gick på semester. När han kom tillbaka till jobbet har han visat upp bilen för Sophia och visat att han själv stripat bilen och tonat rutorna. Robin sa att han gjort det själv och Sophia tyckte inte det blivit bra, det såg för jävligt ut. Vid den här tiden, oklart datum, var Sophia och en annan kompis ute och åkte mot Stenhamrahållet, hon såg då en vit V70 uppställd på gångbanan och hon trodde det var Robins. När hon sedan frågade Robin om den bilen berättade han att det var hans mamma som kört pappans bil som är likadan så det var inte hans bil som stod där och det var vid det tillfället som Robin berättade att han bytt till en SAAB.

Robin är ofta inne till macken och tvättar bilen även när han är ledig, ibland kommer han då även in i butiken oftast då han samtidigt ska över vägen till gymmet. Robin tränar relativt ofta.

26/6 jobbade Sophia, hon har kollat med schemat och även med övervakningsfilmen att hon var där den dagen. Hon arbetade dagtid tillsammans med Ann-Charlotte. Hon fick inte reda på vad som hänt den dagen utan det hörde hon av kollegor först några dagar senare. Hon märkte inte av ökad polisaktivitet den dagen men dagarna därpå när polis var inne till stationen och ville få ut övervakningsfilm. Även Robin jobbade vid något tillfälle då polisen var där för att hämta film men det var inte vid de första tillfällena.

När Sophia tänkt på händelsen fick hon för sig att Robin var på stationen för att tvätta bilen den dagen. Den dagen hon såg honom var Sophia ut på baksidan tillsammans med Malin som röker, så det kan inte ha varit den 26:e eftersom Malin inte jobbade den dagen. (*Malin och Sophia jobbade dagtid den 25:e enligt mackens schema*)

Till Sophia har Robin sagt att händelsen är sjuk och hon känner det sjukt och främmande att Robin skulle vara inblandad då han alltid visar medkänsla och är hjälpsam. Robin är besatt av polisen, bra på jobbet, gymmar och gillar att baka.

Sophia har bara ett nummer till Robin och tidigare hade de även kontakt på messenger/facebook men Robin tog bort sin inloggning. Sophia kontrollerar i sin telefon men kan inte se när det skedde, bara att chatten är blank. Den 14/7 återkom Robin på messenger i en ny profil, då skickade han ett meddelande till Sophia "Guess who is back?".

Till Sophia har Robin berättat att han är aktiv på en grannsamverkans sida men att han ibland blivit utslängd från den chatten. Sophia tror att det beror på att han kan vara dryg och sarkastisk men det vet hon inte och inte heller sett något av denna chatt.

På jobbet har det pratats en hel del om händelsen men nu har det lugnat sig lite. Många är chockade och det är blandade känslor.

Sophia arbetade den dagen polisen Urban och en blond kollega förhörde Robin i en bil bakom macken. Sophia frågade Robin efteråt vad han gjort och att de verkade intresserade av Robins bil. Robin svarade att han inte gjort någonting och att polisen sökte en mörk bil men att han inte visste vad det handlade om.

Relaterat via anteckningar och godkänt.

Polisen

Förhör

Förhör Arya

Signerat av

Signerat datum

Enhet
Polisregion Stockholm, Grova brott 6 PO Sthlm Nord

Diarienr
5000-K789601-19

Hörd person
Kelishadi, Mir Arya

Personnummer

Den hörde är
Vittne

ID Styrkt
Nej

Ställning till misstänkt - målsägande - vittne

Tolk

Språk

Brottsmisstanke / Anledning till förhöret
Hörs om ev iakttagelser om misstänkt dagarna innan brottet

Underrättad om misstanke

Underrättad om rätt till försvarare (best i FUK 12§ iakttagna)

Försvarare/ombud önskas

Försvarare/ombud närvarande

Godtar den försvarare som rätten förordnar

Förhörsledare
Pontus Bark

Förhörsdatum
2019-07-30

Förhör påbörjat
16:10

Förhör avslutat
16:26

Förhörsplats
Solna polisstation - via telefon

Typ av förhör
RB 23:6

Förhörssätt
Telefonförhör

Förhörsvittne

Utskrivet av
PB

Berättelse

Arya berättar att Robin är en kille som han inte känner väl men att Robins farmor bor granne med honom och att han hjälpt Robin med sitt bilbatteri vid ett tillfälle. Han undrar vad saken gäller och utredare berättar att Robin förekommer i en förundersökning och att utredare är intresserad av Aryas kontakt med honom i samband med att han hjälpte honom med batteri samt övriga iakttagelser.
Arya berättar att han hjälpte Robin med batteriet på midsommarafton, Robin och hans far kom och knackade på och frågade om startkablar att låna ut. Arya lånade ut startkablar. Arya hade fest och han sa därför att han bara kunde lämna kablarna i garaget. Arya tänkte inget mer på det. Arya sa också till Robin att han kunde hjälpa till att mäta upp batteriet och att Robin kunde komma förbi dagen efter, på midsommardagen för att Arya skulle kunna hjälpa till. Robin kom vid lunchtid på midsommardagen. Arya gjorde en mätning av batteriet och han konstaterade att det var batteriet det var fel på.

Vad var det för bil han hade?
En Saab Kombi, en Saab 9-3 kombi. Han sa själv att det var en Saab med lite vassare motor, kanske en Aero.

Gjorde du några särskilda iakttagelser om bilen?
Det var inte det fräschaste bilen jag hade sett. Jag har för mig att den var ganska dålig i lacken och rostfläckar här och var. Men det är en liten grabb, jag tänkte inte mer på det. Jag hade en känsla av att han försökte få den fräsch men att den var i ganska risigt skick

rent allmänt. Han är en sådan som pillar mycket själv fast han inte har kompetens. Så han kan ha gjort en del själv, jag kommer inte ihåg riktigt.

Gjorde du några andra iakttagelser, från bilens insida, som var utmärkande?
Nej, jag var ganska trött den dagen, jag tänkte varför gav jag mig in i det här. Jag tänkte att jag var gladare dagen innan. Men jag har för mig att vi kanske tittade i skuffen. Jag blir osäker nu. Men jag var mest i motorrummet, kanske skuffen. Och lite grann bakom ratten och kollade värden. Men inget konstigt vad jag kommer på.

Har du sett honom där innan?
Han var där jävligt ofta förut. Han jobbade då på Coop i närheten. Han är otroligt flygintresserad och jag jobbar inom flyget så jag har haft kontakt med honom lite pga det. Men han sa i somras att han hade kommit in på en pilotutbildning. Jag brukar ofta se honom på Coop 150 m ifrån där jag bor. Men sen försvann han helt plötsligt och vid midsommar när han kom förbi mig så frågade jag hur det gick med utbildningen och han sa att han inte hade kommit in men jag förstod inte varför han inte jobbade kvar. Men jag har inte sett honom så ofta där. Sista året har jag knappt sett honom. Tror det var första gången på midsommar sen förra sommaren. Farsan har jag nog inte sett så ofta på senaste tiden, men farsan brukade var här dagligen innan. Jag tror att det är Robins farmor som bor mitt emot mig.

Tänkte du på något särskilt med Robins beteende när han var hos dig senaste?
Nej, han är "halvudda". Han skelar, han är smånervös. Men jag tänkte absolut inte på något speciellt. Han betedde sig som han brukar.

Vet du om han brukar var hos farmodern och greja med bilen eller så?
Ingen aning. Innan hade han ju en annan bil och har han varit där sen dess har jag inte tänkt på det.

Något annat?
Jag kan tillägga att han hade inte med sig bilen på midsommar, jag har för mig att han sa att den stod hos farmorn, men dagen efter hade han med den.

Uppläst och godkänt

Polisen

HEMLIG

PM

Samtal Arya

Signerad av

Signerad datum

Enhet
Polisregion Stockholm, Grova brott 7 PO Sthlm Nord

Diarienr
5000-K789601-19

Uppgiftslämnare	Datum	Tid
Bark, Pontus	2019-08-30	12:54

Beslag verkställt	Material för analys
Nej	Nej

Mottaget	Mottaget datum	Tid

Sätt på vilket uppgift lämnats

Upprättad av
Pontus Bark

Uppgiften avser
Samtal Arya

Uppgift
Arya ringde 2019-07 31 till utredare Bark och berättade att han efter att utredare ställt frågor om Robin nu fått reda på vad ärendet handlar om. Han vill då tillägga att Robin tidigare brukade åka runt i en Volvo som har försökte få att likna en civil polisbil, bilen var en BMW.

//Bark

HEMLIG 1) 300

Föreläggande av ordningsbot

Föreläggandenummer
344 873 195

Person
Personnummer: 19991128-7937
Namn: Säbb Hjerth, John Robin
Adress:
MAJSVÄGEN 12
17963 STENHAMRA
Sverige
Telefonnr: 0763220280

Tid och plats för gärning
2019-06-15 00:10
FÄRENTUNAVÄGEN, Ekerö kommun

Förseelsekod och gärningsbeskrivning:

602A AVSTÄLLT FORDON BRUKATS (EJ SLÄPFORDON)

Totalt ordningsbotsbelopp: **1200 kr**

Utfärdad av	**Utfärdad**	**Godkänd**
U0020850	2019-06-15	2019-06-15

Ansvarsförhållande	**Behörighet**	**Identitet fastställd**
Förare, Ägare	Sv kk/AM-kort	Körkort

Fordon: 1
XCY787, Personbil (Sverige)

Polisens uppgifter

Platskod
531370, LPO Vällingby
Förvaras hos/Handläggande enhet
531370, LPO Vällingby
Utfärdande organisatorisk enhet
531370, LPO Vällingby

Polisen

HEMLIG

PM

SL Access kort

Signerad av

Signerad datum

Enhet
Polisregion Stockholm, Grova brott 6 PO Sthlm Nord

Diarienr
5000-K789601-19

Uppgiftslämnare		Datum	Tid
Wessling, Mikael		2019-07-25	13:33
Beslag verkställt	Material för analys		
Nej	Nej		

Mottaget	Mottaget datum	Tid
Sätt på vilket uppgift lämnats		

Upprättad av
Mikael Wessling

Uppgiften avser

Uppgift

Från SL har polisen inhämtat resedata på de kort Stefan Hjerth registrerat i sitt SL konto.

Kort 109 61 774, det är kortet som Stefan brukar använda vid resor till arbetet i Älvsjö enligt förhör.
24/6 Inga resor
25/6 Brommaplan 08:26 , Älvsjö 09:27
26/6 Brommaplan 07:53 , Älvsjö 08:41
27/6 Brommaplan 16:39
28/6 Eknäs/Stenhamra 08:12 Älvsjö 09:43 15:12, Brommaplan 16:09

Fram till den 27/6 brukas kortet med reskassa, då det laddas med 30 dagars biljett till reducerat pris 590 kr.

Följande vecka används kortet tisdag-fredag för resor tur och retur Älvsjö. Tisdag och fredag från Brommaplan och onsdag och torsdag från Eknäs/Brommaplan.

Utifrån detta underlag går det inte att fastslå vilken dag Robin kört Stefan till Brommaplan, vilket ska ha skett vid ett tillfälle enligt Stefan.

Polisen

HEMLIG

PM

Fiskeklubben Pliggen

Signerad av

Signerad datum

Enhet
Polisregion Stockholm, Grova brott 6 PO Sthlm Nord

Diarienr
5000-K789601-19

Uppgiftslämnare	Datum	Tid
Wessling, Mikael	2019-07-22	14:30

Beslag verkställt	Material för analys
Nej	Nej

Mottaget	Mottaget datum	Tid

Sätt på vilket uppgift lämnats

Upprättad av
Mikael Wessling

Uppgiften avser

Uppgift

Wessling och Elmgren kontrollerade fiskeklubben Pliggens klubbhus på Lötenvägen/Nytorpsvägen, Munsö Ekerö.
Klubbhuset är en låst bod på cirka 2,5x2,5 meter. Låst med assalås med elekroniskt låsbleck kopplat till en dosa för låsbrickor. Boden står i kanten på en bostadsfastighets tomt med vidsträckta åkrar framför. Vi kunde inte ta oss in i boden vid tillfället. / MW

HEMLIG 303

Polisen

PM

Datum
2019-08-21

Diarienr (åberopas)
5000-K789601-19

Polismyndigheten
Stockholm Nord
Pontus Bark

Nedan är bild från Robin Säbb Hjerths kontoutdrag. Inhämtat från Handelsbanden. Perioden 2019-04-01 – 2019-07-17 begärdes ut i samband med kartläggningen av misstänkt. Nedan syns transaktioner bokföringsdagarna 2019-06-18 och 2019-06-28. Köp som bedömts vara av intresse finns redovisade i separata PM i utredningen.

Polisregion Stockholm 2019-08-21 5000-K789601-19

	Transaktionsreferens	Reskontradag	Valutadag	Text/Id nr	Transaktionsbelopp SEK	Saldo SEK	Transaktionsdag	Bokf dag
	A	B	C	D	E	F	G	H
64	6886-67660	2019-06-28	2019-06-28	OKQ8	- 193,88	- 8 915,21	2019-06-27	2019-06-28
65	6886-24614	2019-06-28	2019-06-28	OKQ8	- 79,00	- 8 721,33	2019-06-27	2019-06-28
66	6886-97750	2019-06-28	2019-06-28	JULA SVERIGE A	- 358,50	- 8 642,33	2019-06-27	2019-06-28
67	6886-79545	2019-06-28	2019-06-28	BILTEMA SWEDEN	- 720,50	- 8 283,83	2019-06-27	2019-06-28
68	6886-85168	2019-06-28	2019-06-28	COOP STENHAMRA	- 162,30	- 7 563,33	2019-06-26	2019-06-28
69	6886-67627	2019-06-28	2019-06-28	OKQ8	- 343,63	- 7 401,03	2019-06-26	2019-06-28
70	6886-85098	2019-06-28	2019-06-28	COOP STENHAMRA	- 40,90	- 7 057,40	2019-06-26	2019-06-28
71	6927-SB-E43	2019-06-28	2019-07-01	Stefan Hjerth	55,00	- 7 016,50	2019-06-28	2019-06-28
72	6927-IT-E36	2019-06-28	2019-06-28	Överf Mobil	70,00	- 7 071,50	2019-06-28	2019-06-28
73	6927-IT-E36	2019-06-28	2019-06-28	Överf Mobil	100,00	- 7 141,50	2019-06-28	2019-06-28
74	6091-AG	2019-06-28	2019-06-28	PULS&TRÄNING	- 399,00	- 7 241,50	2019-06-28	2019-06-28
75	6927-IT-E36	2019-06-27	2019-06-27	Överf Mobil	400,00	- 6 842,50	2019-06-27	2019-06-27
76	6927-IT-E36	2019-06-27	2019-06-27	Överf Mobil	600,00	- 7 242,50	2019-06-27	2019-06-27
77	6886-47308	2019-06-27	2019-06-27	OKQ8	- 382,48	- 7 842,50	2019-06-26	2019-06-27
78	6886-47299	2019-06-27	2019-06-27	OKQ8	- 68,60	- 7 460,02	2019-06-26	2019-06-27
79	6886-05824	2019-06-27	2019-06-27	OKQ8	- 65,00	- 7 391,42	2019-06-26	2019-06-27
80	6886-94119	2019-06-27	2019-06-27	COOP STENHAMRA	- 246,20	- 7 326,42	2019-06-25	2019-06-27
81	6886-47277	2019-06-27	2019-06-27	OKQ8	- 161,66	- 7 080,22	2019-06-25	2019-06-27
82	6886-97714	2019-06-27	2019-06-27	COOP TRAKVISTA	- 41,45	- 6 918,56	2019-06-25	2019-06-27
83	6886-30152	2019-06-27	2019-06-27	COOP KUNGSBERG	- 24,45	- 6 877,11	2019-06-25	2019-06-27
84	6927-IT-E36	2019-06-27	2019-06-27	Överf Mobil	400,00	- 6 852,66	2019-06-27	2019-06-27
85	6886-63629	2019-06-26	2019-06-26	OKQ8	- 536,62	- 7 252,66	2019-06-25	2019-06-26
86	6886-72753	2019-06-26	2019-06-26	BILTEMA SWEDEN	- 10,00	- 6 716,04	2019-06-25	2019-06-26
87	6886-57963	2019-06-26	2019-06-26	BILTEMA SWEDEN	- 105,00	- 6 706,04	2019-06-25	2019-06-26
88	6886-57936	2019-06-26	2019-06-26	BILTEMA SWEDEN	- 1 323,60	- 6 601,04	2019-06-25	2019-06-26
89	6886-63608	2019-06-26	2019-06-26	OKQ8	- 813,73	- 5 277,44	2019-06-25	2019-06-26
90	6927-IT-E36	2019-06-26	2019-06-26	Överf Mobil	- 5 000,00	- 4 463,71	2019-06-26	2019-06-26
91	6927-000063	2019-06-26	2019-06-26	Fortus Interna	- 350,00	536,29	2019-06-26	2019-06-26
92	6927-000062	2019-06-26	2019-06-26	AKTSAM-TRYGG H	- 2 240,00	886,29	2019-06-26	2019-06-26
93	6927-000061	2019-06-26	2019-06-26	Polismyndighet	- 1 200,00	3 126,29	2019-06-26	2019-06-26
94	6927-000060	2019-06-26	2019-06-26	FORDONSSKATT T	- 931,00	4 326,29	2019-06-26	2019-06-26
95	6886-82595	2019-06-25	2019-06-25	OKQ8	- 28,00	5 257,29	2019-06-21	2019-06-25
96	6886-18037	2019-06-25	2019-06-25	TANKA SOLNA	- 102,29	5 285,29	2019-06-19	2019-06-25
97	6927-SB-E43	2019-06-25	2019-06-25	Carina Säbb	- 800,00	5 387,58	2019-06-25	2019-06-25
98	6927-SB-E43	2019-06-25	2019-06-25	Stefan Hjerth	- 4 300,00	6 187,58	2019-06-25	2019-06-25
99	6151-IT-A06	2019-06-25	2019-06-26	PDEkerö	18 042,00	10 487,58	2019-06-25	2019-06-25
100	6927-IT-E36	2019-06-25	2019-06-25	Kontantkort	- 195,00	- 7 554,42	2019-06-25	2019-06-25
101	6927-SB-E43	2019-06-25	2019-06-26	Stefan Hjerth	2 500,00	- 7 359,42	2019-06-25	2019-06-25
102	6886-05705	2019-06-20	2019-06-20	BUTTERICKS LEC	- 149,00	- 9 859,42	2019-06-19	2019-06-20
103	6886-26401	2019-06-20	2019-06-20	CLAS OHLSON	- 69,80	- 9 710,42	2019-06-19	2019-06-20
104	6886-73606	2019-06-19	2019-06-19	CIRCLE K EKERO	- 20,00	- 9 640,62	2019-06-18	2019-06-19
105	6886-00972	2019-06-19	2019-06-19	OKQ8	- 29,00	- 9 620,62	2019-06-18	2019-06-19
106	6927-IT-E36	2019-06-19	2019-06-19	Överf Mobil	350,00	- 9 591,62	2019-06-19	2019-06-19
107	6927-IT-E36	2019-06-19	2019-06-19	Överf Mobil	- 350,00	- 9 941,62	2019-06-19	2019-06-19
108	6927-IT-E36	2019-06-18	2019-06-18	Kontantkort	- 95,00	- 9 591,62	2019-06-18	2019-06-18
109	6886-99614	2019-06-18	2019-06-18	OKQ8	- 20,00	- 9 496,62	2019-06-15	2019-06-18
110	6886-72419	2019-06-18	2019-06-18	OKQ8	- 173,22	- 9 476,62	2019-06-15	2019-06-18

Polisen

PM

Försök till människorov - Ekerö

Signerad av

Signerad datum

Enhet
Polisregion Stockholm, Grova brott 6 PO Sthlm Nord

Diarienr
5000-K789601-19

Uppgiftslämnare	Datum	Tid
Eldmalm, Emma	2019-07-18	13:30

Beslag verkställt	Material för analys
Nej	Nej

Mottaget	Mottaget datum	Tid

Sätt på vilket uppgift lämnats

Upprättad av
Emma Eldmalm

Uppgiften avser

Uppgift

Brottet
Den 2019-06-26 under eftermiddagen var målsägaren [redacted] 10 år tillsammans med sin syster på väg hem från idrottsaktivitet på Träkvistavallen. De två gick och [redacted] gick ett antal meter före sin yngre syster. [redacted] beskriver att i höjd med övergångsstället vid Mälarvyn på Ekerö tar en man tag kring hennes midja och för in henne i en bil. Det är en för henne okänd man som är maskerad. Mannen har en blå bil. [redacted] ser att dörren på andra sidan baksätet är olåst och lyckas få upp dörren och ta sig ur bilen. Samtidigt kommer ett vittne körandes i sin bil. [redacted] får hjälp av vittnet och [redacted] syster kommer springandes från det gömställe hon befann sig på under tiden. Sedan [redacted] lyckats ta sig ur bilen fortsätter den in på Mälarvyn, som är en återvändsgränd. Vittnet kör flickorna hem.

Signalement
[redacted] har berättat att hon uppfattat att det är en man, att han har grönblå ögon, hon har ingen uppfattning om hudfärg. Hon uppskattar längden till lite kortare än pappa som är 180 cm och åldern till 20-30 år.

Brottstid, flyktväg och bil
Vittnet och målsäganden uppskattar brottstiden till omkring 15:20

Övervakningsfilm visar att [redacted] och hennes syster på sin väg hem var i höjd med Väsbyvägen 1 klockan 15:11. Enligt appen "kartor" som Iphone har visar denna att det tar cirka 11 minuter att gå till Mälarvyn 1 (brottsplatsen).

Klockan 15:23 passerar en blå bil på en gångväg mellan Mälarvyn och Sjöutsikten. Bilen körde i hög hastighet utifrån att den körde på en gångväg. Gångvägen är den enda flyktvägen från brottsplatsen som man kan köra på. En boende längs med gångvägen har en övervakningskamera som fångat bilen på film. Både efter polisens bedömning och utifrån en Saab-verkstad som tittat på övervakningsfilmen görs bedömningen att det är en Saab 9-3 kombi. Bilen har specifika detaljer som gör att den skiljer sig från många andra. Bland annat uppgav Saab-verkstan att det såg ut som att bilen inte hade originalfälgar och att det finns detaljer som gör att man kan specificera den till årsmodell 2005-2007.

Polisen har inhämtat ett flertal övervakningsfilmer och på en av dem kan man klockan 15:18

se att en välliknande blå Saab passerar Ekerövägen 110. Enligt appen "kartor" som Iphone har tar denna sträcka 3 minuter att köra med bil till Mälarvyn 1.

Via fler övervakningsfilmer kunde man specificera bilen ytterligare och därefter togs det fram en lista från Transportstyrelsen på de bilar som föll under den kategorin. I Stockholms län fanns då tjugoen stycken sådana bilar varav en fanns på Mälaröarna, ägare av den bilen är Robin Säbb Hjerth.

Robins bil
Vid närmare granskning av Robins bil den 2019-07-16 stämde den mycket väl överens med den bil man sett på övervakningsfilm på bland annat gångvägen mellan Mälarvyn och Sjöutsikten, dock var det tjock solfilm på bakrutan och bilens bakre sidorutor samt att bakljusen på Robins bil var mycket mörka, något man inte kunnat se på de övervakningsfilmer man sett från brottsdagen.

Ett kontoutdrag på Robin gjordes och visade att det gjorts inköp på Robins kontokort på bland annat Biltema vid ett tillfälle den 2019-06-25 och vid två tillfällen den 2019-06-27.

Från övervakningsfilm den 2019-06-25 ser man en välliknande blå Saab kombi parkera utanför Biltema i Veddesta, denna bil har då ingen solfilm. Från det håll bilen står parkerad kommer Robin gående och går in i butiken. Han ses då handla och från kassakvittot kan man utläsa att han köpt torkarblad, buntband och batteri.

På förmiddagen den 2019-06-27 gjordes ett köp på Robins kontokort på Biltema i Botkyrka. Vid kontroll av detta köp har man bland annat handlat dekorstripe, 2 solfilm supermörk, snabbtvätt, microfiberdukar, textilrengöring.

På eftermiddagen den 2019-06-27 kan man på övervakningsfilm se en välliknande blå Saab kombi parkera utanför Biltema i Veddesta, denna bil har då, i vart fall solfilm längst med högra sidans bakre rutor. Man kan också se att baksidan ej har någon solfilm. Robin ses gå från Saaben och gå in och handla i butiken och av kvitto som tagits ut visar det att Robin köpt bland annat solfilm supermörk, bättringsfärg, dekorstripe, bakljusfärg svart.

Robin
Vid slagningar på Robin under utredningen visar det sig att han den 2019-06-29 blev misstänkt för barnpornografibrott.

Robin bor i Stenhamra ca 12 km från brottsplatsen och arbetar på en bensinstation och cirka 800 meter från brottsplatsen.

/ pa Emma Eldmalm

Polisen

PM

Skå återvinningscentral och registrerat kort

Signerad av

Signerad datum

Enhet
Polisregion Stockholm, Grova brott 6 PO Sthlm Nord

Diarienr
5000-K789601-19

Uppgiftslämnare	Datum	Tid
Bark, Pontus	2019-08-02	10:01

Beslag verkställt	Material för analys
Nej	Nej

Mottaget	Mottaget datum	Tid

Sätt på vilket uppgift lämnats

Upprättad av
Pontus Bark

Uppgiften avser
Skå återvinningscentral och registrerat kort

Uppgift

Skå återvinningscentral och registrerat kort

I samtal med Roslagsvatten berättar de att man, för att komma in på återvinningscentralen SKÅ, behöver "blippa" ett kort. På Majsvägen 12 finns ett kort registrerat, detta på Ola De Jong som äger fastigheten. Roslagsvatten undersöker under samtalet blipp-historiken för deta kort. Det finns ingen notering sedan 2017-05-14. Det finns inget kort till återvinningscentralen registrerat på Robin Hjerth, Stefan Hjerth, Alexander Hjerth eller Carina Säbb.

/Bark

Polisen

HEMLIG

PM

Kontroll av Puls & Träning, Träkvista, Ekerö

Signerad av

Signerad datum

Enhet
Polisregion Stockholm, Grova brott 6 PO Sthlm Nord

Diarienr
5000-K789601-19

Uppgiftslämnare	Datum	Tid
Rosdal, Urban	2019-07-24	14:06

Beslag verkställt	Material för analys
Nej	Nej

Mottaget	Mottaget datum	Tid

Sätt på vilket uppgift lämnats

Upprättad av
Urban Rosdal

Involverade personer	Personnummer/Orgnr	Roll
Säbb Hjerth, Robin		Berörd person

Uppgiften avser
Kontroll av Puls & Träning, Träkvista, Ekerö

Uppgift

Den 24 juli 2019, kl 11:25 kontaktades Puls & Träning med anledning av att Robin Säbb Hjerth är medlem där.

Kl 11:50 återkom Helena Benedicks från Puls & Träning och meddelade att den senaste gången som hans kort använts vid inpassering till deras träningslokal i Träkvista var den 5 juni 2019. Anläggningsansvarig för träningsanläggningen på Ekerö är Ann-Charlotte Nedrud Lövgren, som också arbetar på Circle K som ligger m e m gymmet.

/Urban Rosdal

Polisen

Telefonanalys gällande Robin Säbb Hjerth

Signerat av

Signerat datum

Enhet
Polisregion Stockholm, Grova brott 6 PO Sthlm Nord

Diarienr
5000-K789601-19

Orginalhandlingens förvaringsplats	Datum	Tid
	2019-07-25	13:02

Involverad personal	Funktion
Emma Jidinger	Uppgiftslämnare

Berättelse

Telefonanalys gällande inhämtat HÖK-material på Robin Säbb Hjerth.

Bilaga 1: Täckningskarta 007A2275 - 8821 Tappström 30 grader
Beskrivning: Masten Tappström 30° har cellnamn 8821 på täckningskartan.
Täckningsområdet för cellen visas med färgen grön.

Bilaga 2: Täckningskarta 009817C3 - 6083 Vårberg 300 grader
Beskrivning: Masten Vårberg 300° har cellnamn 6083 på täckningskartan. Täckningsområdet för cellen visas med färgen aprikos. Enligt operatören innefattas samtliga platser på kartan med färgen aprikos av cellen.

Polisen

K789601-19
2019-07-24

Polismyndigheten

U0067709

Telefonanalys

Bakgrund

Runt 15:20-tiden 2019-06-26 utsätts målsägande [redacted] för ett försök till människorov. Strax efter brottet fångas den bil som sannolikt tillhör gärningsmannen på en övervakningskamera. Genom utredning av misstänkt bil har misstänkt Robin Säbb Hjerth (19991128-7937) identifierats.

Syfte

Syftet med analysen är att:

- Identifiera telefonnummer till misstänkt Robin Säbb Hjerth.
- Identifiera uppkopplingar för telefonnummer brukat av misstänkt Robin under brottsdagen, samt relevanta uppkopplingar dagen innan och dagen efter brottet.

K789601-19

Material för analys

HÖK-lista[1]:

Enhet	Nummer	Beskrivning	Period
Nummer	46763220280	Robin Säbb Hjerth	2019-06-17 till 2019-07-17
IMEI	35656208352843-9	Robin Säbb Hjerth	2019-06-17 till 2019-07-17

Basstationstömning:

Plats	Period
Mälarvyn 1	2019-06-26 11:00 - 16:00
Träkvistavallen Ekerövägen 81	2019-06-26 11:00 - 16:00
ICA Nyckelby	2019-06-26 10:00 - 18:00
Winab, Ekerövägen 110	2019-06-26 10:00 - 18:00
Slagstafärjan, Junfrusunds färjeläge	2019-06-26 10:00 - 18:00

[1] HÖK – hemlig övervakning av elektronisk kommunikation

K789601-19

Brukaranalys

Telefonnummer 46763220280

Telefonnumret 46763220280 tillhör Tele2 och har suttit i IMEI 35656208352843-9. Numret startades 2018-03-26 och debiterades senast 2019-07-14 vid kontroll 2019-07-16.

Karl Stefan Hjerth (196510270298) är registrerad som abonnent.

Följande talar för att numret brukats av **Robin Säbb Hjerth (19991128-7937)**:

- Robin är son till Karl Stefan Hjerth (19651027-0298) som är registrerad abonnent av numret.
- Robin är registrerad på aktuellt nummer via betalningstjänsten SWISH. Karl Stefan Hjerth är kopplad till ett annat nummer, 467XXXX2018, på betalningstjänsten SWISH.
- SIM-kortet (ICCID 89462048009000573783) som hör samman med telefonnummer 46763220280 satt i den telefon (IMEI 35656208352843-9) som beslagtogs från Robin 2019-06-19 (föremålspunkt 2 i beslag BG77176).
- Robin förekommer i samband med numret i polisens system.

Flest uppkopplingar gällande numret under perioden för HÖK sker mot masten Stenhamra 240°. Masten och riktningen täcker sannolikt Robins folkbokföringsadress Majsvägen 12, 17963 Stenhamra.

K789601-19

Mastuppkopplingar och kommunikation

Hur man läser kartorna

- Brottsplatsen är markerad med ett kryss på kartorna.
- Hussymboler markerar adresser som är relevanta för utredningen:
    - Majsvägen 12, 179 63 Stenhamra (Robins folkbokföringsadress)
    - OKQ8 Brommaplan
- Mastriktning anges i gradtal, exempelvis 90°, och läses enligt nedan gradskiva. Gradtalet/riktningen som anges för samtliga uppkopplingar är medellinjen i cellen, vilket betyder att just den cellen verkar cirka 60 grader om vardera sidan om medellinjen, sammanlagt 120 grader. På kartan utmålad riktning visar inte hur lång räckvidden är, mastens täckningsområde kan alltså nå längre fram än vad den streckade zonen visar.

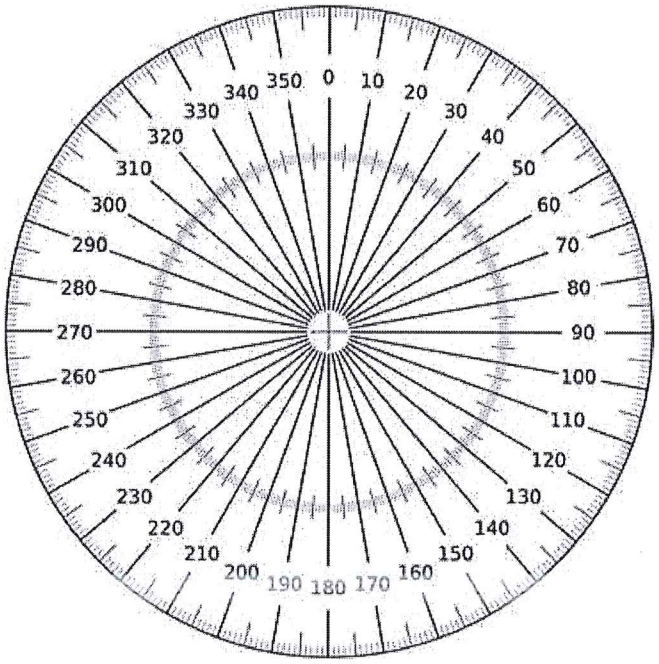

- Kartorna redovisas ibland i samband med tabeller. Tabellerna innehåller avgränsad information från inhämtat material, vilket specificeras i rubrikraden. Dubbelloggad trafik redovisas som en logg i samtliga tabeller. Positionerad part är fetmarkerad i tabellen.

K789601-19

2019-06-26 Brottsdagen

Nedan följer en rörelseanalys gällande telefonnummer 46763220280, sannolikt tillhörande och brukad av misstänkt Robin. Numret kommer att benämnas som Robins nummer -0280 i löpande text.

Robins nummer -0280 kopplar upp mot masten Ekerö T2 90° på Ekerö kl. 10:36, sedan finns varken in eller utgående trafik förrän kl. 15:32[2],[3] då uppkoppling sker mot masten Vårberg 300° (nedkoppling mot Tappström 30°). Därefter sker nästkommande uppkopplingar först mellan kl. 17:55 och 17:56, mot masten Ekerö 0° (med nedkoppling på Ekerö C 0°, Svartsjö 210° och Stenhamra 120° och 130°) som sannolikt täcker delar av Färingsö, möjligen inkluderat Robins folkbokföringsadress Majsvägen 12. Sista uppkopplingen för dagen sker kl. 22:53 mot mast som sannolikt täcker folkbokföringsadressen. Se karta 1.

Tabell 1. Upp- och nedkopplingar gällande telefonnummer 46763220280 2019-06-26

Typ	Tid	Längd	Från	Till	Uppkopplingsmast	Nedkopplingsmast
SMS	10:36:20	00:00:00	reklam	**Robin -0280**	Ekerö T2, 90°	
SMS	10:36:21	00:00:00	reklam	**Robin -0280**	Ekerö T2, 90°	
Samtal	15:32:06	00:00:54	**Robin -0280**	Stefan Hjerth -2018	Vårberg, 300°	TAPPSTRÖM, 30°
Samtal	17:55:09	00:00:26	Stefan Hjerth -2018	**Robin -0280**	EKERÖ, 0°	EKERÖ C, 0°
Samtal	17:55:34	00:00:31	Stefan Hjerth -2018	**Robin -0280**	EKERÖ, 0°	Svartsjö, 210°
Samtal	17:56:04	00:00:54	Stefan Hjerth -2018	**Robin -0280**	EKERÖ, 0°	STENHAMRA, 120°
Samtal	17:56:58	00:00:04	Stefan Hjerth -2018	**Robin -0280**	EKERÖ, 0°	STENHAMRA, 130°
SMS	22:53:45	00:00:00	reklam	**Robin -0280**	STENHAMRA, 240°	

Karta 1. Upp- och nedkopplingar gällande Robins nummer -0280 2019-06-26

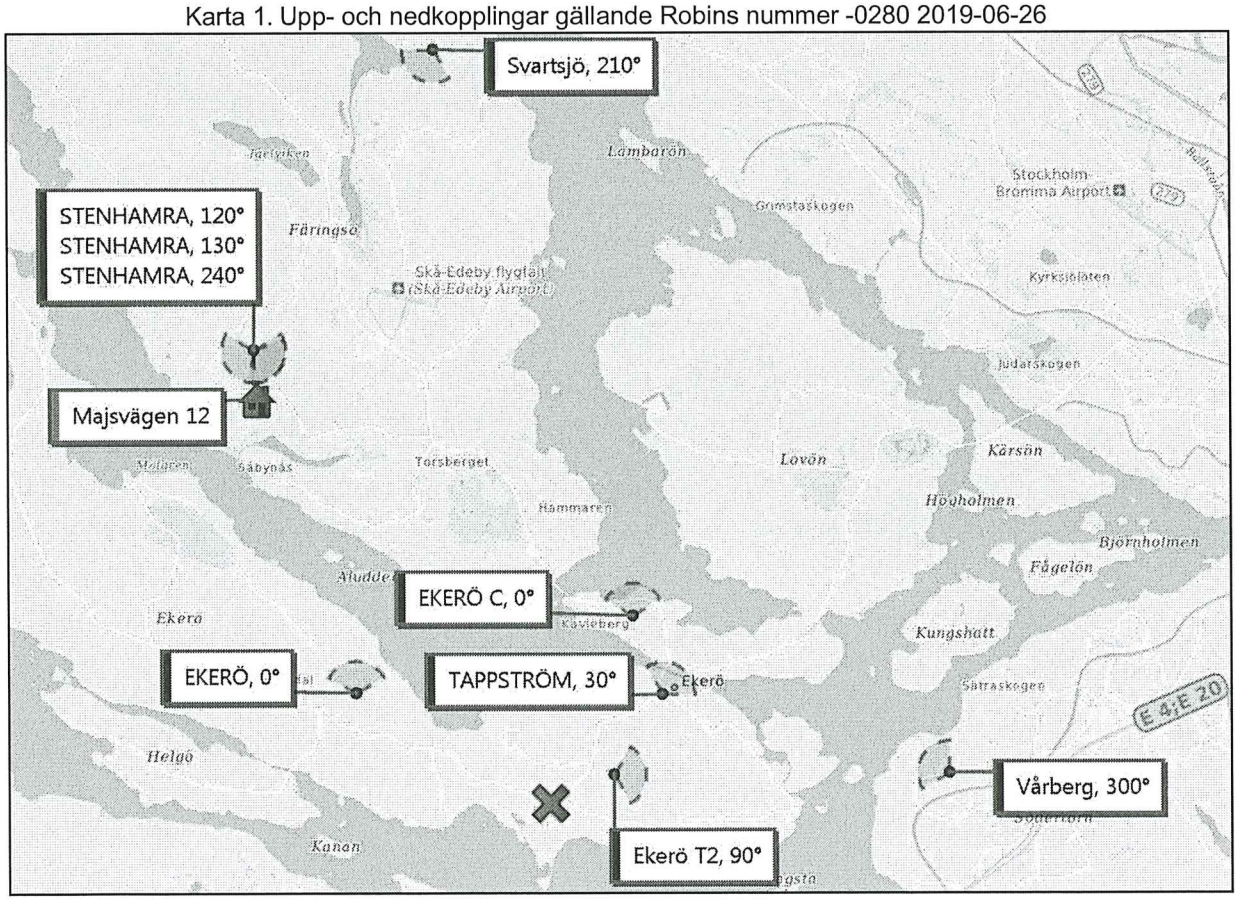

[2] Enbart en post är utgående trafik från Robin (kl. 15:32) under hela datumet 2019-06-26.
[3] Uppkopplingen finns även registrerad i basstationstömningen

K789601-19

Samtalslistan varken dementerar eller styrker att brukaren varit på brottsplatsen vid brottstiden, däremot kopplar numret upp mot mast som sannolikt täcker östra Ekerö kl. 15:32 (10 minuter efter ungefärlig brottstid). Mastuppkoppling sker då mot masten Vårberg 300° och mastnedkoppling (54 sekunder senare) sker mot masten Tappström 30°,[4] se karta 2, som sannolikt täcker delar av nordöstra Ekerö samt södra delen av Lovön (se karta 4 för vad som menas med södra Lovön).[5] Att upp- och nedkoppling sker mot olika master i olika riktningar indikerar att brukaren av numret är i rörelse.

Om man exempelvis åker bil från korsningen Sanduddsvägen/Ekerövägen i höjd med Mälarvyn (brottsplatsen) via Ekerövägen in på Jungfrusundsvägen och följer denna in på Bryggavägen för att sedan åter svänga ut på Ekerövägen över Tappströmsbron till rondellen på södra Lovön tar det enligt Google Maps 11 minuter. Åker man från brottsplatsen via Ekerövägen utan omvägar över Tappströmsbron till rondellen på södra Lovön tar det enligt Google Maps cirka 5 minuter. Tiden mellan brottet (cirka 15:20) och uppkopplingen (kl. 15:32 – 15:33) i relation till placering och riktning på de maste som numret kopplar mot möjliggör att brukaren av Robins nummer -0280 kan ha varit på brottsplatsen runt brottstiden. Se karta 3 för markering av vart ovan nämnda väger ligger.

Karta 2. Upp- och nedkoppling nära brottstiden gällande Robins nummer -0280 2019-06-26

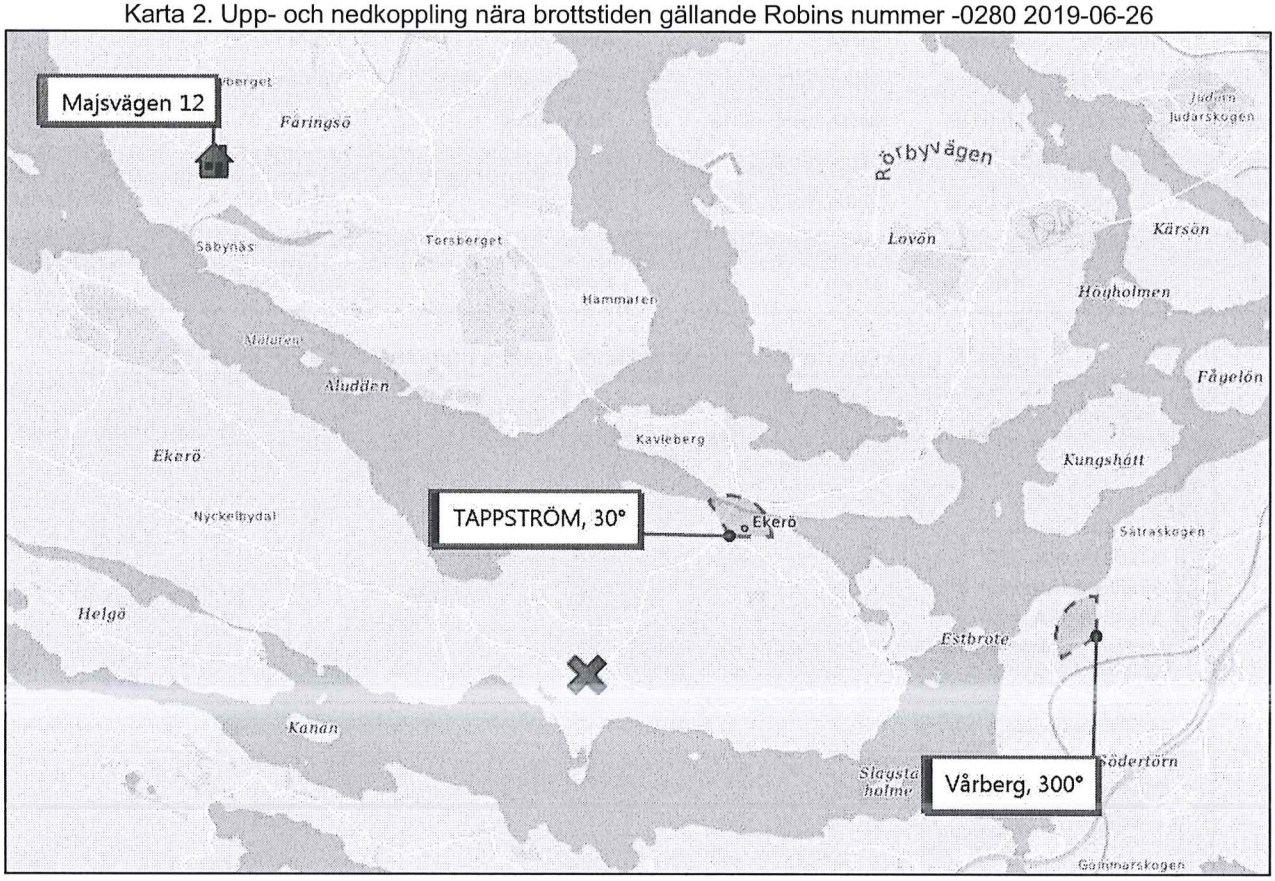

[4] Upp- och nedkoppling kl. 15:32 till 15:33 finns även registrerad i inhämtad basstationstömning.
[5] Se bilaga för teckningskartor gällande masterna Vårberg 300° och Tappström 30°.

Karta 3. Markering av Jungfrusundsvägen, Bryggavägen, Ekerövägen, Tappströmsbron och rondell

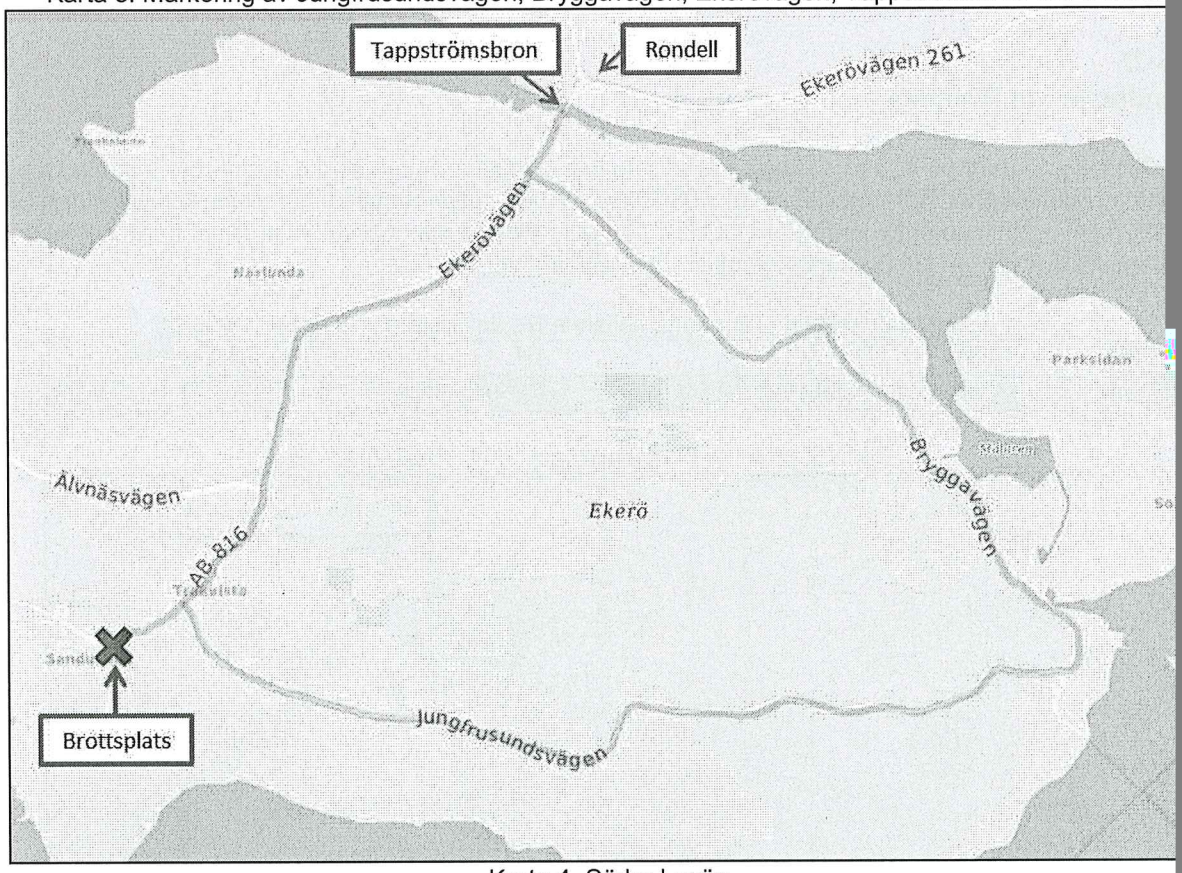

Karta 4. Södra Lovön

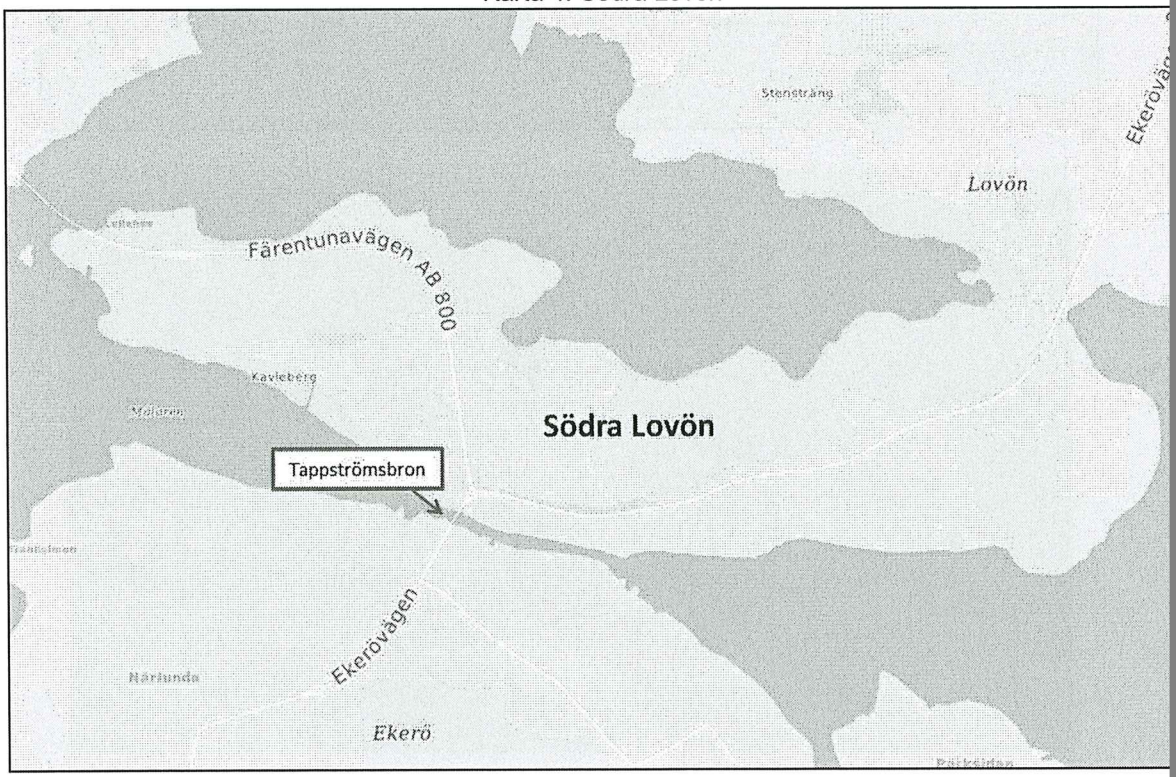

K789601-19

Relevanta uppkopplingar innan oc

2019-06-25
Uppkopplingar vid Bromma

Datumet 2019-06-25 finns en mycket vällik
kamerabild passerande OKQ8 Brommaplar
passerar macken i riktning mot Brommapla
i 210°. Bilens färdriktning/tiden för uppkop

Tabell. Uppkopplin

Typ	Tid	Längd	Från
SMS	08:27:05	00:00:00	Carina Marg

Karta 5. 4

Bild 1. Välliknande bil pass

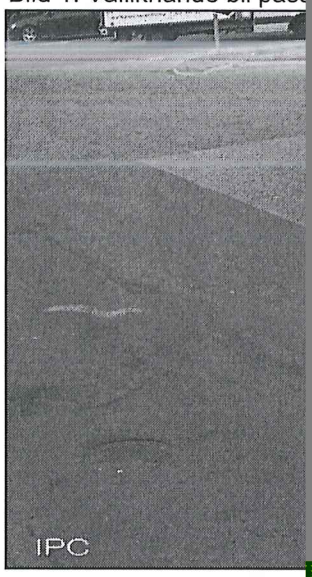

[6] Enligt Hitta.se tar det cirka 7 minuter att färdas med
[7] Tidsangivelsen på kameran är inkorrekt, se separat

Telefon

K78960

2019-0
Uppko

Kl. 13:1
industri
kamera
riktning
i 210°),
och indi

Typ
Samtal
Samtal
Röstbrev-låda
SMS
Samtal

K789601-19

Bild 2. Välliknande bil passerar OKQ8 2019-06-27[8]

Bild 3. Välliknande bil passerar OKQ8 2019-06-27, närbild 1

Bild 4. Välliknande bil passerar OKQ8, närbild 2

[8] Tidsangivelsen på kameran är inkorrekt, se separat PM för korrekt tid.

Täckningskarta 007A2275 - 8821 Tappström 30 grader, 2019-07-25 13:02 diarienr: 5000-K789601-19

HEMLIG

261
261
261
Ekvägen
Ekvägen
Ekvägen

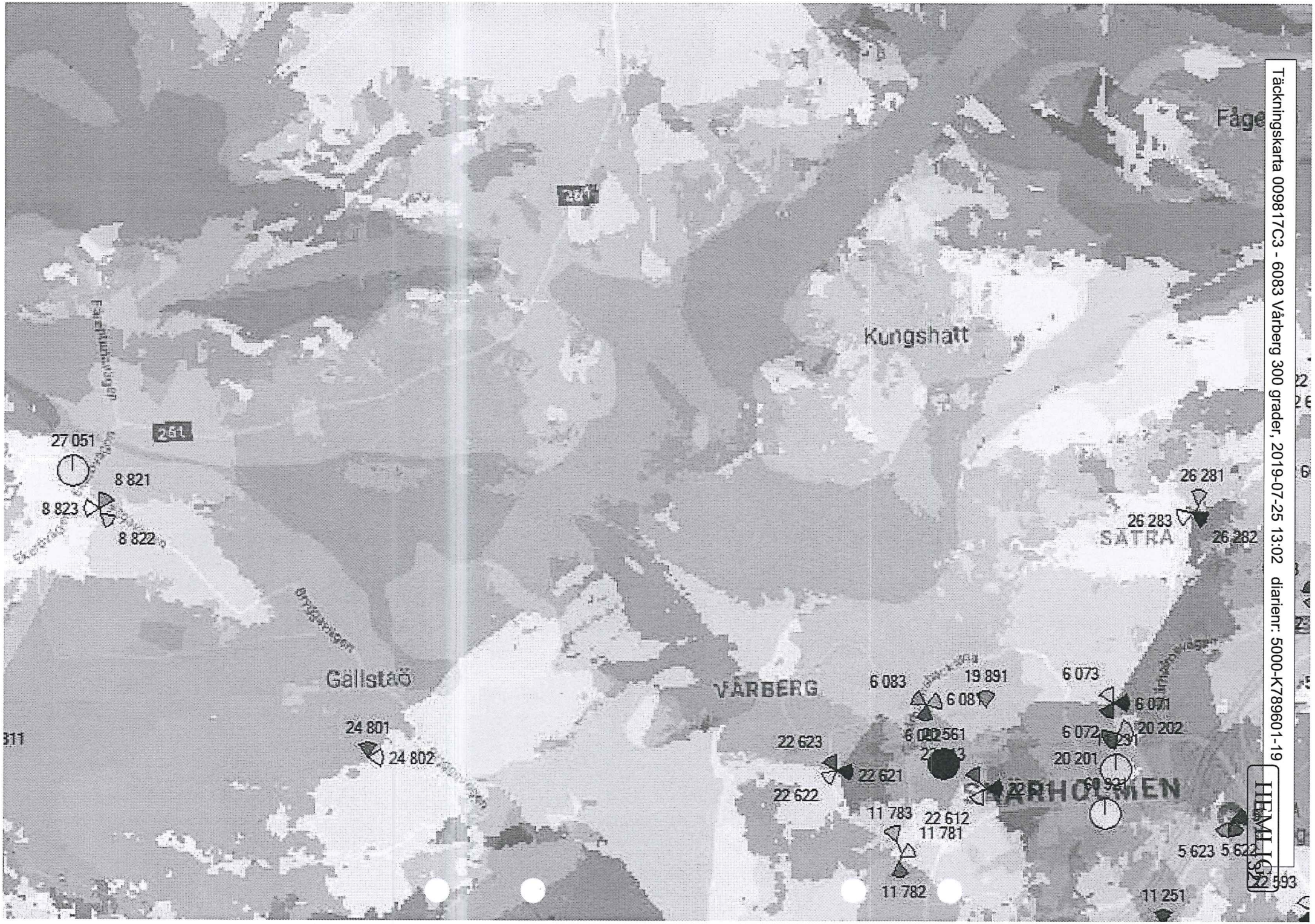

Täckningskarta 009817C3 - 6083 Vårberg 300 grader, 2019-07-25 13:02 diarienr: 5000-K789601-19

HEMLIG

HEMLIG
322

Polisen

PM

Gällande mobiltelefon 2019-5000-BG77176-3

Signerad av

Signerad datum

Enhet
Polisregion Stockholm, Grova brott 6 PO Sthlm Nord

Diarienr
5000-K789601-19

Uppgiftslämnare	Datum	Tid
Bark, Pontus	2019-07-26	12:09

Beslag verkställt	Material för analys
Nej	Nej

Mottaget

Mottaget datum

Tid

Sätt på vilket uppgift lämnats

Upprättad av
Pontus Bark

Uppgiften avser
Gällande mobiltelefon 2019-5000-BG77176-3

Uppgift
Information inkom 2019-07-25 om att telefonen 2019-5000-BG77176-3 med IMEI (35882705686502-9) inte förekommer i någon av följande operatörers nät: Tele2, Telenor, Telia eller 3. Telefonen saknade sim-kort då den togs i beslag. Telefonen påträffades i en skrivbordslåda i Robins rum.

Polisen
Region Stockholm
Utredningsenheten
Regionalt it-brottscentrum

Undersökningsprotokoll

Datum
2019-07-25

Diarienr (åberopas vid korresp)
5000-K789601-19

Undersökningsprotokoll avseende en mobiltelefon

Utredare	Telefon till utredare
Fredrik Heidenberg, 5313G1GB6 / Pontus Bark	30839/30498
Handläggare på IT-forensiska sektionen	**Medundersökare**
Petra Lundin	

Undersökningstyp	
Mobiltelefonextraktion	
Inkom till IT-forensiska sektionen	**Undersökningen påbörjat datum**
2019-07-22	2019-07-24
Undersökningsadress	
Sundbybergsvägen 15 Solna	

Inledning

I ärendet har en mobiltelefon inkommit. Allt material på telefonen är av intresse för utredningen.

Sammanfattning

Innehållet i mobiltelefonen är utläst på IT-Forensik 3 Rgn Sthlm och materialet finns att ta del av.

Innehållsförteckning

Inledning 1
Sammanfattning 1
Innehållsförteckning 2
2019-5000-BG77176-2 3
Iakttagelser och undersökningar 3
Analys och slutsats 4
Beslag 4
Gods 4

2019-5000-BG77176-2

Telefon

Fabrikat:	Apple
Modell:	Iphone 7 A1778
IMEI:	356562083528439
Kod:	991128

SIM-kort

ICCID:	89462048009000573783
IMSI:	240078599442653
Operatör:	Tele2 Sverige AB, Sweden (894620)
Pin-kod:	Olåst
Tlfnr:	+46763220280 (My Number)

Bild 1: 2019-5000-BG77176-2

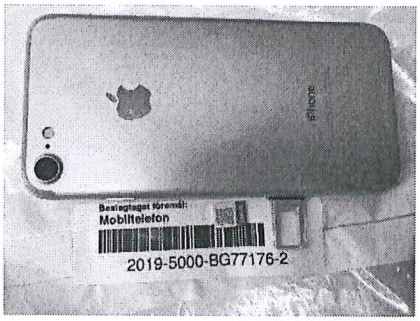

Bild 2: 2019-5000-BG77176-2

Bild 3: 2019-5000-BG77176-2

Iakttagelser och undersökningar

Tiden stämmer på minuten efter fröken Ur vid undersökning.
Simkortet som påträffades i mobilen har extraherats med logisk profil i Xry.
Mobilen är extraherad i Ufed/Xry med profilerna advanced logical/logical.

Analys och slutsats

Innehållet i mobiltelefonen är utläst av IT-Forensik 3 i Solna. Allt innehåll som de forensiska programvarorna klarar av är utläst. Materialet är arkiverat.

Beslag

Gods

Materialmärkning	Beslagsnr	Beskrivning	Platsbeskrivning
5313/29069-19/G002	2019-5000-BG77176-2	Mobiltelefon	Påträffades på skrivbordet i Robins rum

Stockholm 2019-07-25

.....
Petra Lundin, Handläggare

Polisen

Protokoll

Granskningsprotokoll

Signerat av

Signerat datum

Enhet
Polisregion Stockholm, Grova brott 7 PO Sthlm Nord

Diarienr
5000-K802545-19

Orginalhandlingens förvaringsplats	Datum	Tid
	2019-09-05	10:08

Involverad personal	Funktion
Anna Axelsson	Uppgiftslämnare

Berättelse

I ärendet K802545-19 gällande barnpornografibrott, tillsammans med ärende K789601-19 gällande människorov har fyra stycken beslagspunkter granskats på sitt innehåll med syfte att undersöka om några av filerna är att bedöma som barnpornografiska. Samtliga fyra punkter innehåller barnpornografiskt material.

Undertecknad har upprättat separata protokoll för de fyra beslagspunkterna. Den sammanlagda summan på filer som bedömts som barnpornografiska visas nedan. Summan delas upp i filer av normalgraden samt grova/särskilt hänsynslösa.

De fyra beslagen, en dator, en mobiltelefon och två stycken USB-minnen innehåller:

42 575 stycken filer barnpornografiskt material, varav 6 115 stycken filer av dessa bedöms som grova/särskilt hänsynslösa.

Polismyndigheten: Stockholm
Enhet: RC3 ISÖB
Granskare: Insp Anna Axelsson
Datum: torsdag den 5 september 2019
Misstänkt: Robin Hjerth
P-nr: 911128-7937
K-nummer: K802545-19
BG-nummer: BG77176-1

GRANSKNINGSPROTOKOLL

Inledning

På uppdrag av Polismyndigheten region Stockholm har undertecknad granskat filer från en dator. Datorn togs i beslag i samband med en husrannsakan gjord i ärende K789601-19 gällande människorov.

Syfte

Syftet med granskningen har varit att undersöka om några av filerna varit att bedöma som dokumenterade sexuella övergrepp på barn s.k barnpornografibrott.

Metod

Filerna har förts in i granskningsverktyget Griffeye, där sedan samtliga filer i form av bilder och filmer har granskats och bedömts. Granskningen har skett i två steg. Först en bedömning huruvida det är ett barn eller inte och därefter om det som skildras är av sexuell karaktär eller inte.

Resultat

Sammanlagt 24968 filer har bedömts som olagliga.

Av de olagliga filerna har 20217 stycken bedömts vara barnpornografi i form av bilder. Materialet skildrar flickor där majoriteten inte har påbörjat sin pubertetsutveckling. Flickorna är helt eller delvis nakna och är uteslutande tagna i "hemmamiljö".
Bilderna visar till exempel ett barn som poserar på ett uppenbart onaturligt och sexualiserat sätt, såsom med särade ben eller andra ställningar som tydligt vädjar till sexualdriften.

Det finns ett fåtal bilder på pojkar som skildras på samma sätt som flickorna. På några bilder är det fler än ett barn. Det finns också bilder där barn utför sexuella handlingar på varandra.

Av de olagliga filerna har 4751 stycken bedömts som grov barnpornografi i form av bilder. Materialet skildrar flickor där majoriteten inte påbörjat sin pubertetsutveckling. Flickorna är helt eller delvis nakna. Flickorna utsätts exempelvis för orala, vaginala och/eller anala penetrationer med penis eller fingrar. Det skildras också flickor med kroppsvätskor som sperma, flickor som är

fastbundna med rep och flickor och djur i sexuella situationer. Många av bilderna är på små barn, under skolålder och det finns också bild på en vuxen kvinna som utför oralsex på ett spädbarn.

Ett representativt urval görs och förevisas vid en eventuell rättegång.

Sammanfattning

Kategori	Bilder	Unika	Totalt
BP Grov	4751	1843	4751
BP	20217	9040	20217
Total	24968	10883	24968

Stockholm torsdag den 5 september 2019

Anna Axelsson

Appendix 1. Definition

Polismyndigheten:Stockholm
Enhet: RC3 ISÖB
Granskare: Insp Anna Axelsson
Datum: torsdag den 5 september 2019
Misstänkt: Robin Hjerth
P-nr: 911128-7937
K-nummer: K802545-19
BG-nummer: BG77176-2mobil

GRANSKNINGSPROTOKOLL

Inledning

På uppdrag av Polismyndigheten region Stockholm har undertecknad granskat filer från en mobiltelefon. Telefonen togs i beslag i samband med en husrannsakan gjord i ärende K789601-19 gällande människorov.

Syfte

Syftet med granskningen har varit att undersöka om några av filerna varit att bedöma som dokumenterade sexuella övergrepp på barn s.k barnpornografibrott.

Metod

Filerna har förts in i granskningsverktyget Griffeye, där sedan samtliga filer i form av bilder och filmer har granskats och bedömts. Granskningen har skett i två steg. Först en bedömning huruvida det är ett barn eller inte och därefter om det som dokumenterats är av sexuell karaktär eller inte.

Resultat

Sammanlagt 85 stycken filer har bedömts som olagliga.

Av de olagliga filerna har 46 stycken bedömts vara barnpornografi i form av bilder. Av dessa är 7 stycken bilder som fanns sparade på telefonen när den togs i beslag. Resterande bilder är s.k tumnaglar av bilder som tidigare funnits på telefonen men som är antingen raderade eller flyttade. De sistnämnda bilderna är pixlade i varierande grad.

De sju bilderna skildrar följande:

3 stycken bilder på en pojke utan påbörjad pubertering. Det är en närbild på när pojken håller i sin snopp. Bilderna är likadana då det är visuella kopior.

2 stycken bilder på en flicka som ligger på en säng. Hon är naken på underkroppen och ligger med särade ben och använder sina händer för att sära ännu mer på sitt underliv. Flickan är inte puberterad. Bilderna är likadana då det är visuella kopior.

2 stycken bilder på en flicka som står upp. Hon är helt naken. Bilden vädjar till sexualdriften genom att flickan skildras på ett sätt som inte framstår som naturligt och att det inte visar någon särskild händelse annat än nakenhet. Flickans pubertet är påbörjad men inte avslutad. Bilderna är likadana då det är visuella kopior.

De övriga, pixlade bilderna skildrar uteslutande flickor med särade ben. På en del av bilderna använder flickorna sina händer/fingrar för att sära ännu mer på underlivet. Barnen har inte påbörjat sin pubertetsutveckling.

Av de olagliga filerna har 39 stycken bedömts som grova/särskilt hänsynslösa. Bilderna är s.k tumnaglar av bilder som tidigare funnits på telefonen men som är antingen raderade eller flyttade. Bilderna är pixlade i varierande grad.
Bilderna skildrar flickor utan påbörjad pubertering som penetreras analt, oralt eller vaginalt med penis eller fingrar. Det yngsta barnet är tydligt under skolålder, uppskattningsvis runt 3 år gammal. Hon sitter på knä i en säng. Framför henne ligger en man med erigerad penis. Flickan har penisen i sin mun.

Sammanfattning

Kategori	Bilder	Unika	Totalt
BP	46	46	46
BP Grov	39	39	39
Ej BP	0	0	0
Total	85	85	85

Stockholm torsdag den 5 september 2019

Anna Axelsson

Appendix 1. Definition

Polismyndigheten: Stockholm
Enhet: RC3 ISÖB
Granskare: Insp Anna Axelsson
Datum: torsdag den 5 september 2019
Misstänkt: Robin Hjerth
P-nr: 911128-7937
K-nummer: 802545-19
Beslag: BG77176-5

GRANSKNINGSPROTOKOLL

Inledning

På uppdrag av Polismyndigheten region Stockholm har undertecknad granskat filer från ett USB-minne. USB-minnet togs i beslag i samband med en husrannsakan gjord i ärende K789601-19 gällande människorov.

Syfte

Syftet med granskningen har varit att undersöka om några av filerna varit att bedöma som dokumenterade sexuella övergrepp på barn s.k barnpornografibrott.

Metod

Filerna har förts in i granskningsverktyget Griffeye, där sedan samtliga filer i form av bilder och filmer har granskats och bedömts. Granskningen har skett i två steg. Först en bedömning huruvida det är ett barn eller inte och därefter om det som dokumenterats är av sexuell karaktär eller inte.

Resultat

Sammanlagt 2683 filer har bedömts som olagliga.

Av de olagliga filerna har 1962 stycken bedömts vara barnpornografi i form av bilder och filmer. Materialet skildrar flickor där majoriteten inte har påbörjat sin pubertetsutveckling. Flickorna är helt eller delvis nakna och är uteslutande tagna i "hemmamiljö". Bilderna visar till exempel ett barn som poserar på ett uppenbart onaturligt och sexualiserat sätt, såsom med särade ben eller andra ställningar som tydligt vädjar till sexualdriften. Det finns några s.k poseringsserier men i övrigt visar bilderna i huvudsak verkliga övergrepp, alltså där en vuxen person på något sätt bidrar till att händelsen på bilden sker.

Det finns ett fåtal bilder på pojkar som skildras på samma sätt som flickorna. På några bilder är det fler än ett barn. Det finns också bilder där barn utför sexuella handlingar på varandra.

Av de olagliga filerna har 721 stycken bedömts som grov barnpornografi i form av bild och film. Materialet skildrar flickor där majoriteten inte påbörjat sin pubertetsutveckling. Flickorna är helt eller delvis nakna. Flickorna utsätts exempelvis för orala, vaginala och/eller anala penetrationer med

penis eller fingrar. Det skildras också flickor med kroppsvätskor som sperma. Många av bilderna är på små barn, under skolålder.

När det gäller filmerna i detta beslag så är det 8 stycken som är filmer. 14 stycken är av granskningsverktyget satt som filmer men är i själva verket bilder med formatet JPG.

Sammanfattning

Kategori	Bilder	Unika	Videofilmer	Varav unika	Totalt
BP Grov	719	665	2	2	721
BP	1943	1889	19	19	1962
Total	2661	2553	22	22	2683

Översikt av längd av videofilmer

Kategori	Längsta film (hh:mm:ss)	Kortaste film (hh:mm:ss)	Summa film (hh:mm:ss)
BP Grov (3 of which 0 had unknown length)	00:01.31	00:00.32	00:02.43
BP (19 of which 0 had unknown length)	00:01.39	00:00.00	00:04.26
Total (22 of which 0 had unknown length)	00:01.39	00:00.00	00:07.09

Stockholm torsdag den 5 september 2019

Anna Axelsson

Appendix 1. Definition

Polismyndighet: Region Stockholm
Enhet: RC3 ISÖB
Granskare: Insp Anna Axelsson
Datum: torsdag den 5 september 2019
Misstänkt: Robin Hjerth
P-nr: 911128-7937
K-nummer: K802545-19
BG-nummer: BG92368-1

GRANSKNINGSPROTOKOLL

Inledning

På uppdrag av Polismyndigheten region Stockholm har undertecknad granskat filer från ett USB-minne. USB-minnet togs i beslag i samband med en husrannsakan gjord i ärende K789601-19 gällande människorov.

Syfte

Syftet med granskningen har varit att undersöka om några av filerna varit att bedöma som dokumenterade sexuella övergrepp på barn s.k barnpornografibrott.

Metod

Filerna har förts in i granskningsverktyget Griffeye, där sedan samtliga filer i form av bilder och filmer har granskats och bedömts. Granskningen har skett i två steg. Först en bedömning huruvida det är ett barn eller inte och därefter om det som dokumenterats är av sexuell karaktär eller inte.

Resultat

Sammanlagt har 14 856 stycken filer bedömts som olagliga.

Av de olagliga filerna har 14 251 stycken bedöms vara barnpornografi form av bilder. Materialet skildrar flickor som inte har påbörjat sin pubertetsutveckling. Flickorna är helt eller delvis nakna. De flesta bilderna är tagna i hemmamiljö. Det finns också några poseringsserier tagna i studieliknande miljö.
Flickorna skildras uteslutande i uppenbart sexuella poseringar/situationer. Nakna på en säng med benen särade, stående på alla fyra med rumpan mot kameran, sittande på en stol med benen isär och med de egna fingrarna som särar ännu mer på underlivet. Det finns också bilder med flera barn i sådana situationer eller som utför sexuella handlingar på varandra.

Av de olagliga filerna har 605 stycken bedömts som grova/särskilt hänsynslösa. Materialet visar uteslutande flickor som inte påbörjat sin pubertetsutveckling. Bilderna är tagna i hemmamiljö och skildrar verkliga sexuella övergrepp genom orala, anala och vaginala penetrationer med penis/fingrar eller andra föremål. Det finns också bilder på barn som är fastbundna eller med

kroppsvätskor såsom, såsom sperma, på kroppen. En del bilder visar så små barn som spädbarn i ett tydligt sexuellt sammanhang, med särade ben/blygdläppar.

Sammanfattning

Kategori	Bilder	Unika	Totalt
BP	14251	8623	14251
BP Grov	605	302	605
Total	14856	8925	14856

Stockholm torsdag den 5 september 2019

Anna Axelsson

Appendix 1. Definition

Appendix 1. Definitioner

Övergreppsmaterial (barnpornografi)

En eller flera av personerna i materialet skall definieras som *barn*. Med barn avses en person vars pubertetsutveckling inte är fullbordad eller som är under 18 år. Är pubertetsutvecklingen fullbordad, ska ansvar för gärning enligt första stycket 2-5 dömas ut bara om det av bilden och omständigheterna kring den framgår att den avbildade personen är under 18 år (BrB 16 kap. 10 a § 3 st., lag 2010:1357). Det är således barnpornografibrott att *skildra* barn som inte fyllt 18 år i pornografisk bild oberoende om pubertetsutvecklingen avslutats eller inte, med vissa undantag (se BrB 16 kap. 10 b §, lag 2010:399).

Bilden eller filmen där dessa personer skildras skall enligt vanligt språkbruk och allmänna värderingar vara *pornografisk* för att den skall vara straffbar till sitt innehåll. Med pornografisk förstås en bild/film som, utan att besitta några vetenskapliga eller konstnärliga värden, på ett ohöljt och utmanande sätt återger ett sexuellt motiv. Det krävs inte att bilden/filmen skildrar ett barn som deltar i en sexuell handling. Även en bild/film som på annat sätt skildrar ett barn på ett sätt som är ägnat att vädja till sexualdriften omfattas av det straffbara området. Brottet avser skildrande i bild, således även tecknade bilder och filmer och andra autentiska skildringar bl.a. sådana som framställts genom bildmanipulation, t.ex. genom datateknik (Prop. 1997/98:43).[1]

Särskilt hänsynslöst/grovt övergreppsmaterial (grovt brott)

Vid bedömande av om brottet är grovt skall särskilt beaktas om det /.../ avsett bilder där barnen är *särskilt unga,* utsätts för *våld eller tvång* eller utnyttjas på annat *särskilt hänsynslöst sätt* (BrB 16 kap. 10 a § 5 st., lag 2010:1357) under förutsättning att bilden eller filmen är en dokumentation av ett verkligt övergrepp. Avgörande vikt skall fästas vid den kränkning av barnets personliga integritet som bilden innefattar (prop. 2009/10:70 s. 29), tillsammans med något av nedan nämnda kriterier.

Särskilt unga träffar bilder av barn som på grund av sin ålder är allra mest skyddslösa (prop. 2009/10:70 s.43). Bilder av barn som företrädesvis inte uppnått skolåldern och som utsätts för *sexuell handling* kan vara ett skäl att bedöma brottet som grovt (SOU 2007:54 s. 300), till exempel en någorlunda varaktig fysisk beröring av den enes könsorgan mot den andres kropp. Även andra handlingar som inte innefattar sådan varaktig fysisk beröring bör kunna omfattas, om handlingen dels haft en påtaglig sexuell prägel, dels varit ägnad att kränka offrets sexuella integritet, (prop. 2004/05:45 s. 33).

Våld eller tvång träffar bilder av barn som till exempel utsätts för misshandel, med tvång förmås att utföra handlingar eller berövas sin rörelsefrihet (prop. 2009/10:70 s. 43), oavsett ålder (prop. 2009/10:70 s. 29).

Annat särskilt hänsynslöst sätt fångar in annat i hög grad integritetskränkande innehåll – såsom att barnet utsätts för penetreringar, förnedras eller drogas – (prop. 2009/10:70 s.43). Ytterligare exempel kan vara förekomsten av djur på bilderna (SOU 2007:54 s. 300) eller bilder där barn avbildas med kroppsvätska (t.ex. sperma, urin eller avföring) på kroppen, oavsett ålder (prop. 2009/10:70 s. 29).

Övrigt

Kopior. En del bilder/filmer förekommer flera gånger i beslaget, d.v.s. är "kopior". Det görs ingen åtskillnad på dessa utan samtliga räknas in i det totala antalet då varje enskilt exemplar får anses utgöra en olaglig skildring.

Serier. En del bilder/filmer skulle inte enskilt bedömas som barnpornografi, men räknas in i det totala antalet då de kan anses vara ett led i framställningen till en olaglig skildring.

Uppdaterad 2012-12-04

[1] En tecknad bild/film skall vara verklighetstrogen för att vara straffbar till sitt innehåll. se B 990-11, Högsta Domstolens dom, meddelad den 12 juni 2012.

Polisen

PM

Från granskning av digitala beslag

Signerad av

Signerad datum

Enhet
Polisregion Stockholm, Utredning 20 Rgn Sthlm

Diarienr
5000-K802545-19

Uppgiftslämnare	Datum	Tid
Axelsson, Anna	2019-08-22	10:40

Beslag verkställt	Material för analys
Nej	Nej

Mottaget	Mottaget datum	Tid

Sätt på vilket uppgift lämnats

Upprättad av
Anna Axelsson

Uppgiften avser
Uppgifter från granskningen

Uppgift

I samband med att granskning av digital media görs i ärende K789601-16 och K802545-19 noterar undertecknad följande filer.

Från beslag med nummer BG77176-1 som är en dator:

13 stycken bilder på döda kvinnokroppar. Kropparna är nakna och de flesta verkar vara från ett bårhus/obduktionsrum då kroppen ligger på en metallbrits. På några bilder förekommer skador såsom blod/sår. Texten "Lovely Disgrace.com" finns på några bilder.

2 stycken skärmdumpar med artiklar från Aftonbladet.
En med rubriken "Man sprutar hudkräm på kvinnor-jagas av polisen" .
En med "Man begärs häktad för 24 år gammal våldtäkt. Överföll 8-årig flicka-ska ha hittats via ett släkt-dna".

5 stycken skärmdumpar från "darknet".
En visa en sida med "Alice in wonderland", ett forum på darknet.
En visar en sida med "HMM PHOTOSETS", som är en känd samling barnpornografiska bilder.
En visar en webadress "boyvidscckevqedz.onion/viewforum.php?f=10"
En visar en länksamling, Topic Links 2.0- Child Erotica Links and resources
En visar länkar med egna kommentarer skrivna inklusive användarnamn och lösenord till ett forum på darknet.

Minst 647 stycken skärmdumpar (inklusive kopior) av sidor på "darknet". Förutom att det skildrar barnpornografi kan man också se länkadressen i adressfältet och på vissa bilder att det är comviq som används, en tidsstämpel och batteriprocent. Även en ikon för VPN syns på bilderna. Att materialet är från darknet, framgår genom texten ".onion" i adressfältet.

Bilderna förekommer genom kopior på flera olika ställen i datorn.

Förklaring förkortningar.

På sidan 3, Alice in wonderland, visas en katalogstruktur med flera flicknamn. Till exempel:

Aina_10_y.o. Detta används för att tala om åldern på barnet. Alltså, Aina 10 år gammal.

På sidan 4, topic links visas länkar till diverse barnpornografiska sidor. Till exempel finns det länkar till CP Sharing Communities, det vill säga forum för att dela child pornography. På samma ställe finns också länkar till Pedo Guides, till exempel till "the pedophiles handbook".

Från beslag BG77176-2 som är en telefon.

SMS 2019-03-06 kl 15.28
..."har dessvärre inga sms/konversationer kvar i min ägo p.g.a återställning av telefon"....

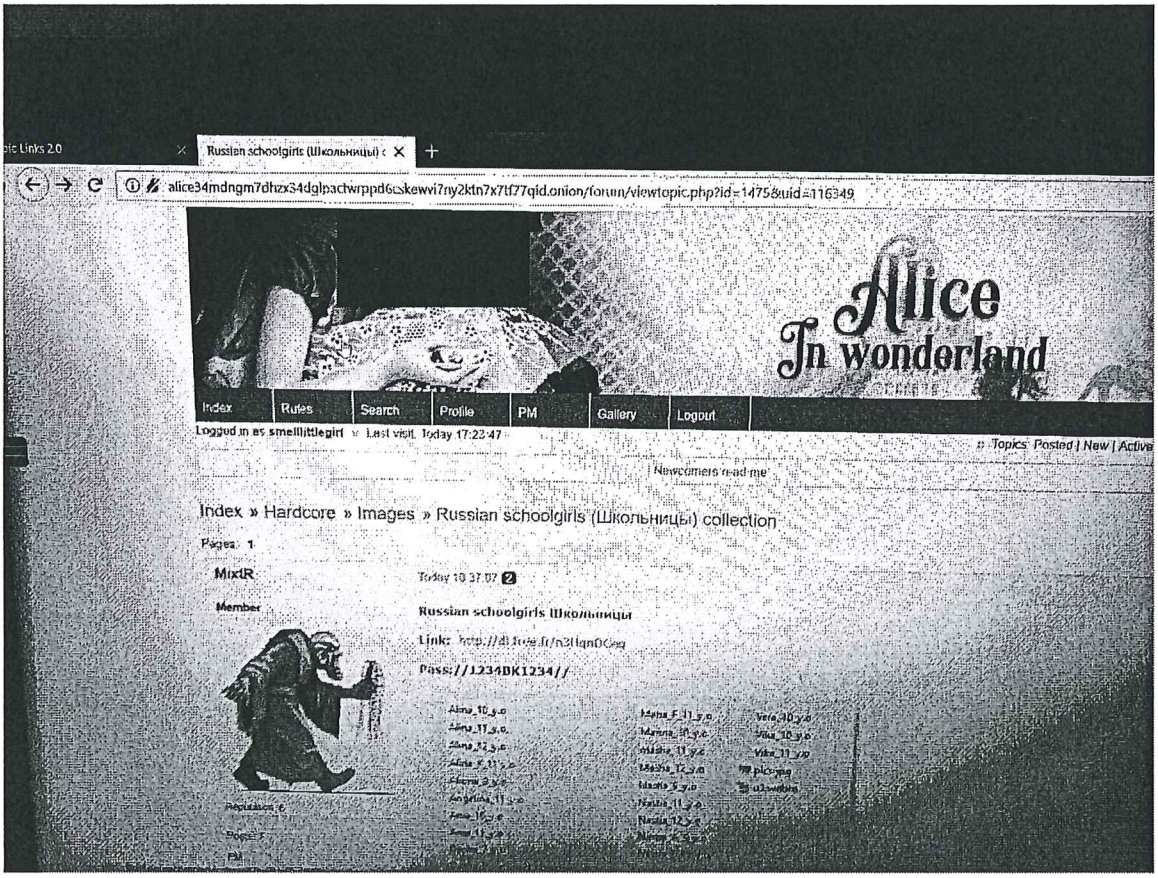
Russian schoolgirls (Школьницы)
Alice In wonderland
Index
Rules
Search
Profile
PM
Gallery
Logout
Index » Hardcore » Images » Russian schoolgirls (Школьницы) collection
MixtR
Member
Today 18:37:07
Russian schoolgirls Школьницы
Pass://1234DK1234//

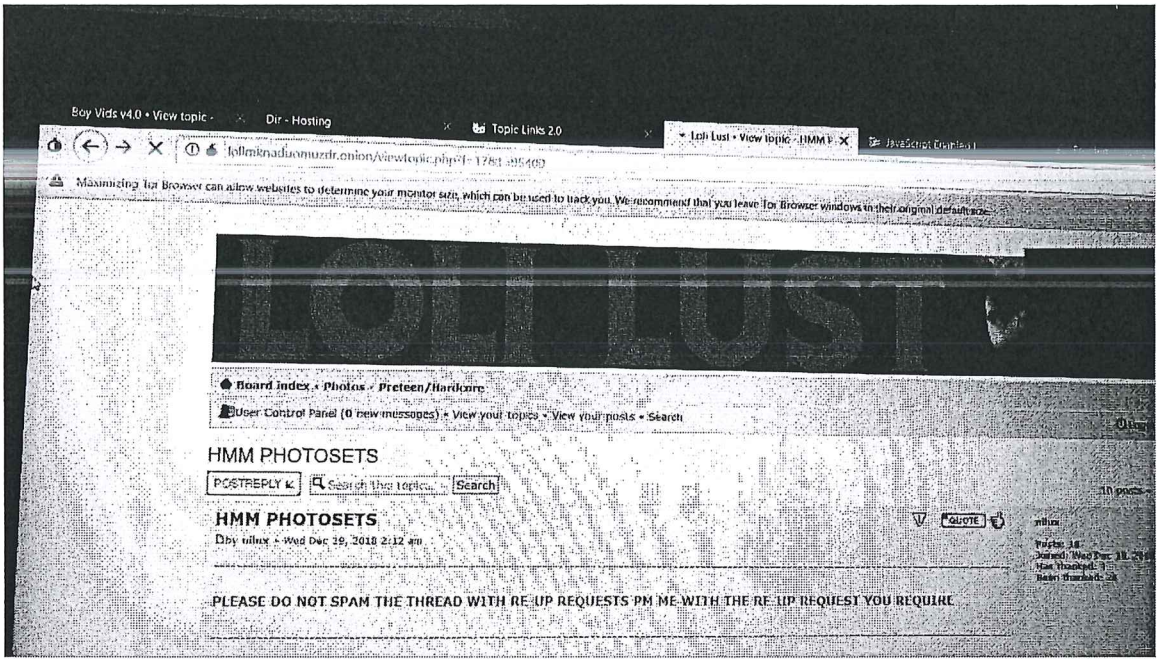
Boy Vids v4.0 • View topic
Dir - Hosting
Topic Links 2.0
Board index • Photos • Preteen/Hardcore
User Control Panel (0 new messages) • View your topics • View your posts • Search
HMM PHOTOSETS
POSTREPLY
Search
HMM PHOTOSETS
PLEASE DO NOT SPAM THE THREAD WITH RE-UP REQUESTS PM ME WITH THE RE-UP REQUEST YOU REQUIRE

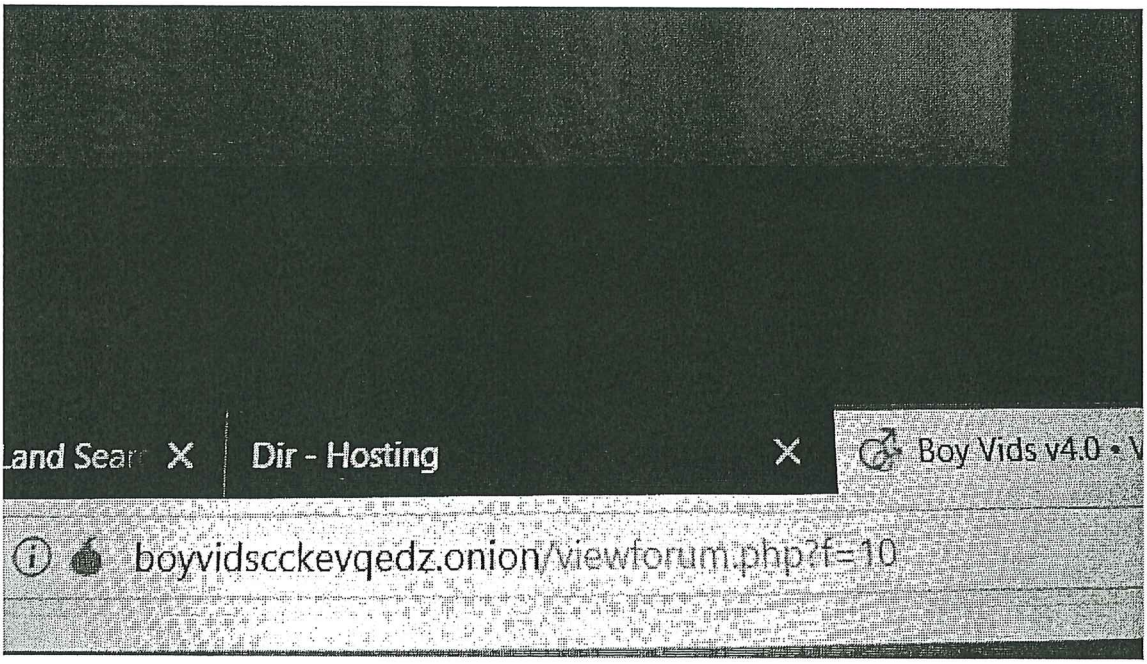
Dir - Hosting
Boy Vids v4.0
boyvidscckevqedz.onion/viewforum.php?f=10

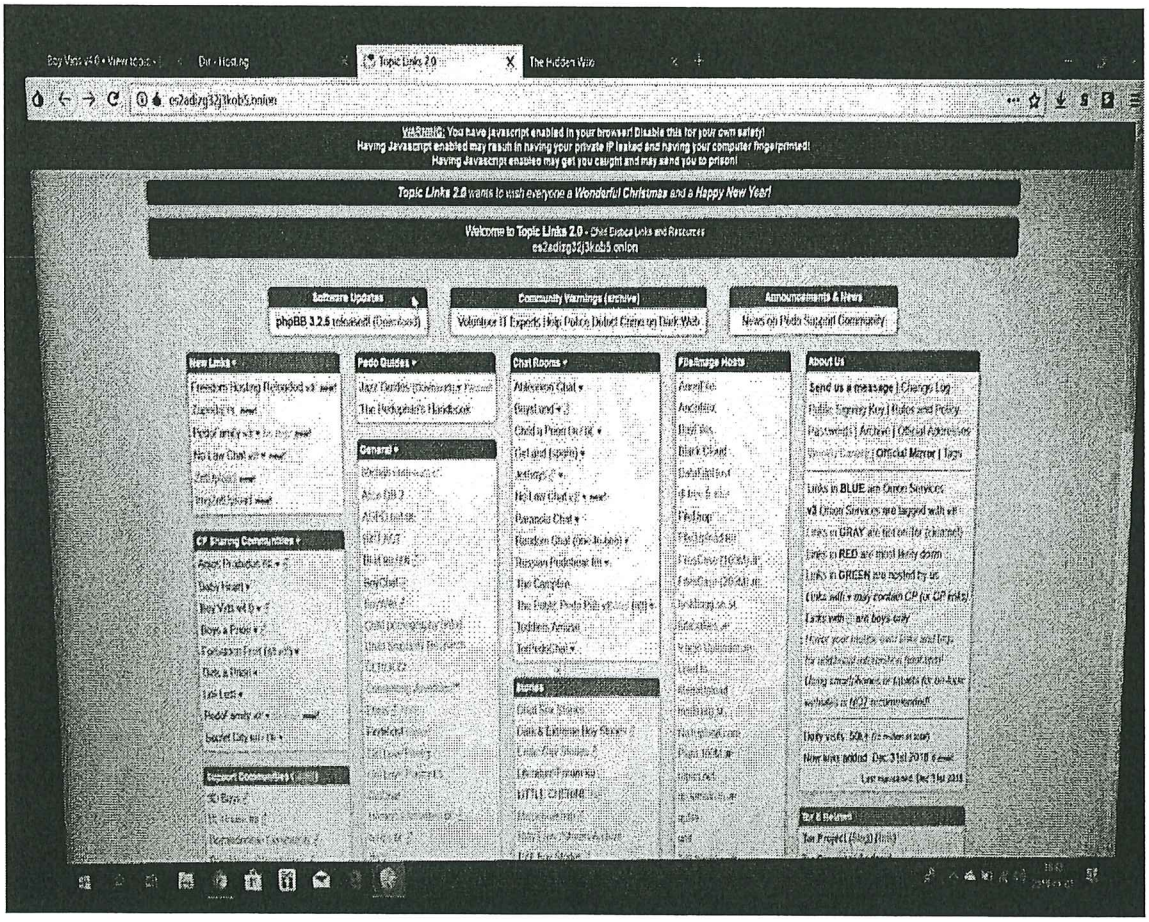
Topic Links 2.0
The Hidden Wiki
Topic Links 2.0 wants to wish everyone a Wonderful Christmas and a Happy New Year!
Welcome to Topic Links 2.0
Software Updates
Community Warnings (archive)
Announcements & News
New Links
Pedo Guides
Chat Rooms
About Us

[redacted]

http://mda3nxsigriahnxq.onion/ssm/1786-clip-msh-03.html
http://funpervxqmp6cgef.onion/softcore.html luktigt
http://onionf3ck2i74bmm.onion/forums-1/index.html

http://jdpskjmgy6kk4urv.onion/links.html söka länkar
http://babyixntjlabwkpi.onion/viewtopic.php?f=221&t=5679 bı
http://babyixntjlabwkpi.onion/viewforum.php?f=221
[redacted]

http://fruitibyizhfb5w3.onion/index.php?sid=4014efb20503fb8
[redacted]

http://babyixntjlabwkpi.onion/viewforum.php?f=18
http://fruitibyizhfb5w3.onion/viewtopic.php?f=95&t=3001 små
http://fruitibyizhfb5w3.onion/viewtopic.php?f=31&t=6684
http://fruitibyizhfb5w3.onion/viewtopic.php?f=95&t=6181

http://3xjowtfvv6tetjyt.onion/

http://auutwvpt2zktxwng.onion/index.php?cat=11&p=2

Comviq 4G 15:00 66 %
aftonbladet.se
AFTONBLADET LOGGA IN
Swedavia Airports
min till terminal

Göteborg + FÖLJ

Man begärs häktad för 24 år gammal våldtäkt

Överföll 8-årig flicka – ska ha hittats via ett släkt-dna

Comviq 4G 15:09 62 %
aftonbladet.se

AFTONBLADET LOGGA IN

Nya regler – här kan turister få dryga böter

▸ Dyrt att vägra betala turistskatten

Man sprutar hudkräm på kvinnor – jagas av polisen

▸ ”Man undrar ju vad han håller på med”

TIPSA! Vet du mer? Kontakta oss

ANNONS

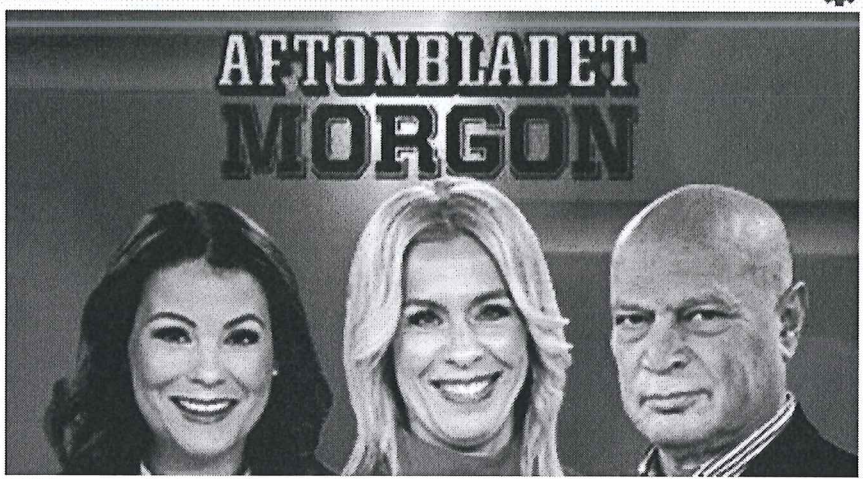

Polisen

PM

IT-protokoll

Signerad av

Signerad datum

Enhet
Polisregion Stockholm, Grova brott 7 PO Sthlm Nord

Diarienr
5000-K789601-19

Uppgiftslämnare	Datum	Tid
Bark, Pontus	2019-09-10	13:20

Beslag verkställt	Material för analys
Nej	Nej

Mottaget	Mottaget datum	Tid

Sätt på vilket uppgift lämnats

Upprättad av
Pontus Bark

Uppgiften avser
IT-protokoll

Uppgift
IT-protokoll sammanställt av Peter Bergstedt Olsson.

Polisen
Polisregion Stockholm
Utredningsenheten
Regionalt it-brottscentrum

Undersökningsprotokoll

Datum
2019-09-10

Diarienr (åberopas vid korresp)
5000-K789601-19

Undersökningsprotokoll avseende försök till människorov samt barnpornografibrott i ärende 5000-K789601-19

(två (2) bilagor)

Utredare	Telefon till utredare
Fredrik Heidenberg, 5313G1GB6/ Pontus Bark	30839/30498
Handläggare på IT-forensiska sektionen	**Medundersökare**
Peter Bergstedt Olsson	

Undersökningstyp	
Datamedieundersökning	
Inkom till IT-forensiska sektionen	**Undersökningen påbörjat datum**
2019-07-22	2019-07-29
Undersökningsadress	
Norra Agnegatan 33-37	

Inledning

Enligt begäran om IT-forensisk undersökning önskades uppgifter om det fanns information i beslagen som styrker brott.
Undersökningen omfattades av en (1) mobiltelefon, en (1) bärbar dator innehållandes en (1) hårddisk samt två (2) USB-minnen.
Beslagen har genomsökts efter befintliga och raderade dokument, bilder samt filmer.

Sammanfattning

I de undersökta beslagen har det anträffats bilder och filmer som bedömdes kunna vara av barnpornografisk karaktär. I beslagen har det även anträffats webbrelaterat material som bedömdes vara av intresse för utredningen.

Innehållsförteckning

Undersökningsprotokoll avseende försök till människorov samt barnpornografibrott i ärende 5000-K789601-19 1
Inledning 1
Sammanfattning 1
Innehållsförteckning 2
Bilagor 4
Beslag 4
Gods 4
Förklaringar 5
Windows register 5
UTC 5
TOR-nätverket 5
TOR-webbläsare 5
IMEI 5
IMSI 5
ICCID 5
UDID 5
iTunes säkerhetskopior - iTunesbackup 5
Apple-ID 6
iOS 6
Filrekonstruktion – File carving 6
VPN 6
IP-Adress 6
Windows Jump Lists 6
Windows Shellbags 6
2019-5000-BG77176-1 7
Iakttagelser och undersökningar 7
Operativsystem 7
Tidsinställning 8
Användarkonton 8
Program, filer och kataloger 8
TOR-webbläsare 8
iTunes säkerhetskopior 10
Papperskorgen 17
\$Recycle.Bin\S-1-5-21-71694012-335571185-1373972803-1001\$RGNF9OG\ 17

\$Recycle.Bin\S-1-5-21-71694012-335571185-1373972803-1001\$RGNF9OG\Länkar.txt\ 18
Diskrensning 18
Windows register 19
Windows Jump Lists 22
Windows Shellbags 23
Anslutna USB-enheter 24
Filrekonstuktion – file carving 24
Övrigt 24
2019-5000-BG77176-2 25
Iakttagelser och undersökningar 26
Tidsinställning 26
Nollställning och återställning av mobiltelefonen 26
Program, filer och kataloger 26
Onion TOR Browser + VPN 26
Anteckningar 26
Övrigt 36
2019-5000-BG77176-5 36
Iakttagelser och undersökningar 36
Filrekonstuktion – file carving 36
Övrigt 37
2019-5000-BG92368-1 37
Iakttagelser och undersökningar 37
Filer och kataloger 37
Filrekonstuktion – file carving 39
Övrigt 39
Analys och slutsats 40

Bilagor

Bilaga 2019-5000-BG77176-1.1 Windows Jump Lists
Bilaga 2019-5000-BG77176-1.2 Windows Shellbags

Beslag

Gods

Material-märkning	Beslagsnr	Beskrivning	Platsbeskrivning	Tillvarataget av
5313/29069-19/G001	2019-5000-BG77176-1	Bärbar dator	Påträffades på skrivbordet i Robins rum	Pa Brita Nääs
5313/29069-19/G002	2019-5000-BG77176-2	Mobiltelefon	Påträffades på skrivbordet i Robins rum	Pa Emma Eldmalm
5313/29069-19/G004	2019-5000-BG77176-5	USB-minne	Påträffades i ask i hylla på väggen i Robins rum	Pa Brita Nääs
	2019-5000-BG92368-1	USB-minne	Påträffades i misstänkts rum.	Pontus Bark, Daniel Holmberg

Förklaringar

Windows register

En central databas för operativsystemet Windows som sparar konfiguration om användare, datorprogram och maskinvaruenheter.

UTC

UTC är en universell tidsangivelse. För att omvandla från UTC till lokal tid adderas en timme (+1) för svensk normaltid och två timmar (+2) för svensk sommartid.

TOR-nätverket

TOR-nätverket är en anonymitetstjänst som ger sina användare möjlighet att kommunicera anonymt över Internet.

TOR-webbläsare

TOR-webbläsare skickar all datatrafik över TOR-nätverket. Programmet ger sina användare möjlighet att surfa och kommunicera anonymt över Internet. TOR-webbläsare lämnar få it-forensiska spår efter sig på datorn

IMEI

IMEI (International Mobile Equipment Identity) är ett unikt identifieringsnummer för varje enskild mobiltelefon.

IMSI

IMSI (International Mobile Subscriber Identity) är en sifferserie som identifierar ett mobiltelefonabonnemang. Sifferserien är lagrad på mobiltelefonens SIM-kort men är inte knuten till mobiltelefonen. Om man flyttar SIM-kortet till en annan telefon följer IMSI-numret med.

ICCID

ICCID (integrated circuit card identifier) är ett serienummer för SIM-kort.

UDID

UDID (Unique Device ID) är ett unikt serienummer för varje iOS-enhet

iTunes säkerhetskopior - iTunesbackup

Med dessa säkerhetskopior går det att återställa iOS-enheten till tidpunkten då säkerhetskopian togs. Säkerhetskopiorna fungerar som en skyddad kopia av hela iOS-enheten..

Apple-ID

Användarkonto hos Apple. För att använda många av Apples program och tjänster är man tvungen att ha ett Apple-ID som man loggar in med.

iOS

Operativsystem från Apple för användning i Apples mobila enheter.

Filrekonstruktion – File carving

Vid filrekonstruktion även kallad file carving, eftersöks datafiler som är skadade eller raderade. Dessa datafiler går att återskapa med ett IT-forensiskt analysprogram. Vid filrekonstruktion går det inte återställa filens metadata-information. Exempelvis på metadata-information kan vara - När filen har skapats. – Var i filstrukturen på datamediet som filen har legat etc.

VPN

VPN betyder virtuellt privat nätverk. Tekniken används för att etablera en säker förbindelse mellan två punkter i ett icke-säkert datanätverk. Tekniken används exempelvis för att dölja/skydda den egna IP-adressen på Internet.

IP-Adress

En IP-adress är en nummerserie som används på Internet. IP-adressen identifierar en viss användare eller datamedia. Som privatperson får du tilldelat en IP-adress från din internetleverantör.

Windows Jump Lists

Operativsystemet Windows loggar och samlar information om vilka filer och kataloger som senast använts i datorn. Denna information kallas för *Jump Lists*.

Windows Shellbags

I Windows register finns det tabellposter som kallas för *shellbags*. *Shellbags* innehåller användaraktiviteter från Windows. Exempelvis går det att se Information om senaste använda filer. Filer som har existerat i en mapp men som har raderats

2019-5000-BG77176-1

Bärbar dator innehållandes en (1) hårddisk.

Bärbar dator	
Fabrikat:	ASUS
Modell:	F541U

Hårddisk	
Fabrikat:	SanDisk
Storlek:	128 GB
Serienummer:	172316800836

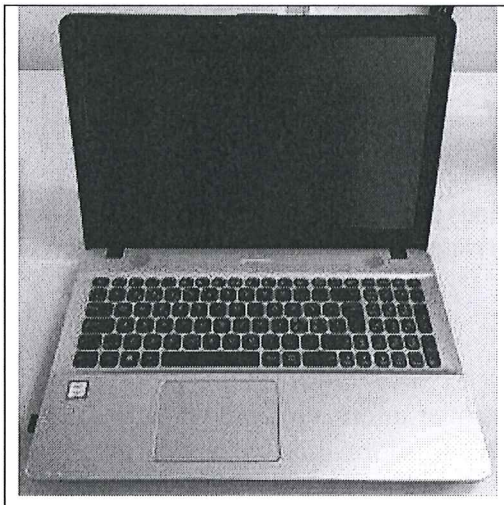

Bärbar dator 2019-5000-BG77176-1

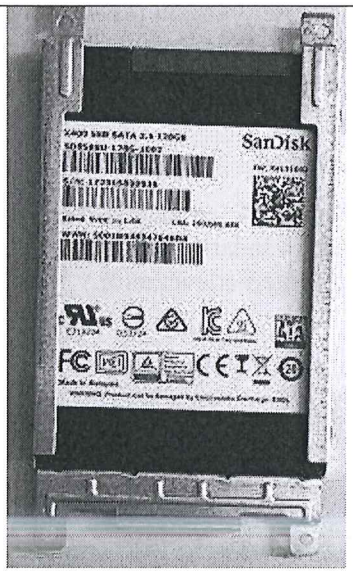

Hårddisk som satt i den bärbara datorn 2019-5000-BG77176-1

Iakttagelser och undersökningar

Operativsystem

Informationen nedan visar datorns operativsystem, datornamn samt tidpunkt då operativsystemet installerades. Informationen är hämtat från Windows register.

Installationsdatum	2018-11-24 09:27:07 UTC
Operativsystem	Windows 10 Home
Datornamn	DESKTOP-HKK2AS2

Tidsinställning

Datorns tidsinställning överensstämmer med realtid.

Användarkonton

Förutom standardkonton anträffades följande konto.

Användarnamn:	Robin
Användar-id:	1001 (S-1-5-21-71694012-335571185-1373972803-1001)
Hemkatalog:	C:\Users\Robin\

Program, filer och kataloger

TOR-webbläsare

På den bärbara datorns hårddisk anträffades programmet TOR-webbläsare.

Namn:	TOR Browser
Förklaring:	Webbläsare som ger sina användare möjlighet att surfa och kommunicera anonymt över Internet.
Sökväg:	C:\Users\Robin\Desktop\Ny mapp\TOR Browser\

Urklippet nedan visar en del av innehållet i mappen

C:\Users\Robin\Desktop\Ny mapp\TOR Browser

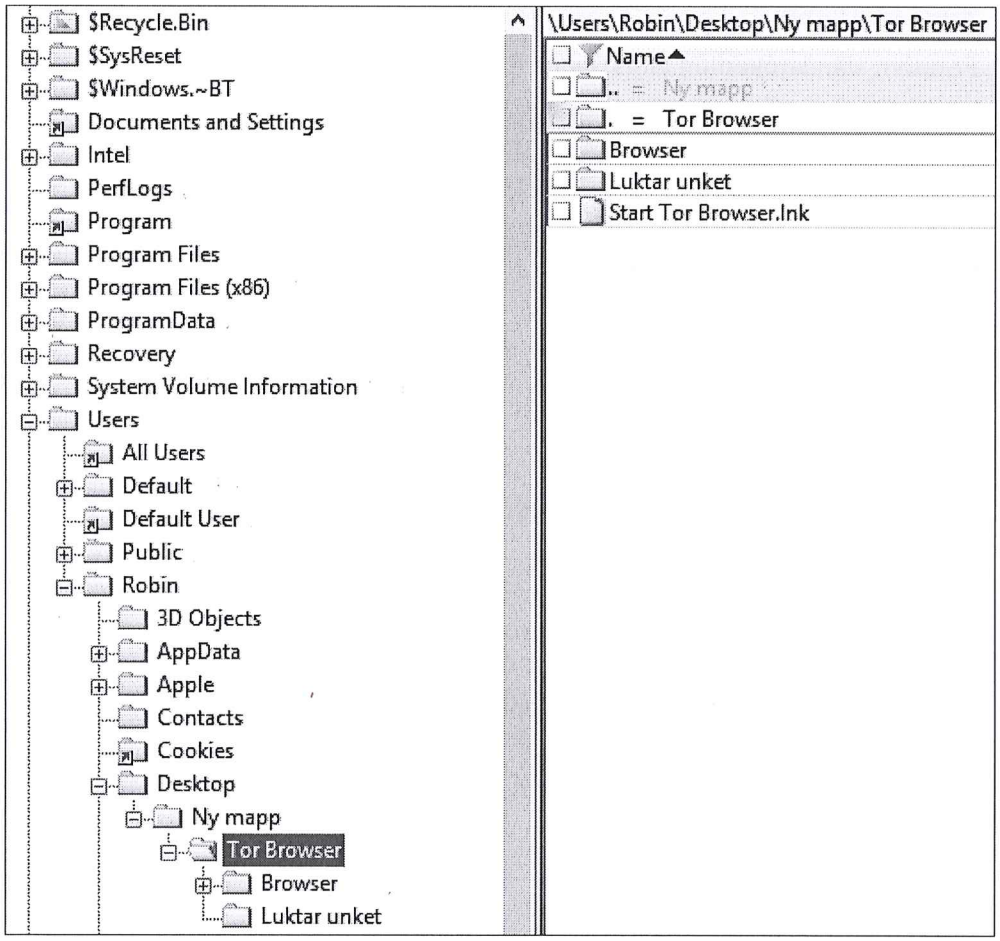

I samma katalog som där TOR-webbläsare anträffades finns även en mapp vid namn: *Luktar unket*. I den mappen anträffades bilder som bedömdes kunna vara av barnpornografisk karaktär

Urklippet nedan visar en del av innehållet i mappen

C:\Users\Robin\Desktop\Ny mapp\TOR Browser\Luktar unket

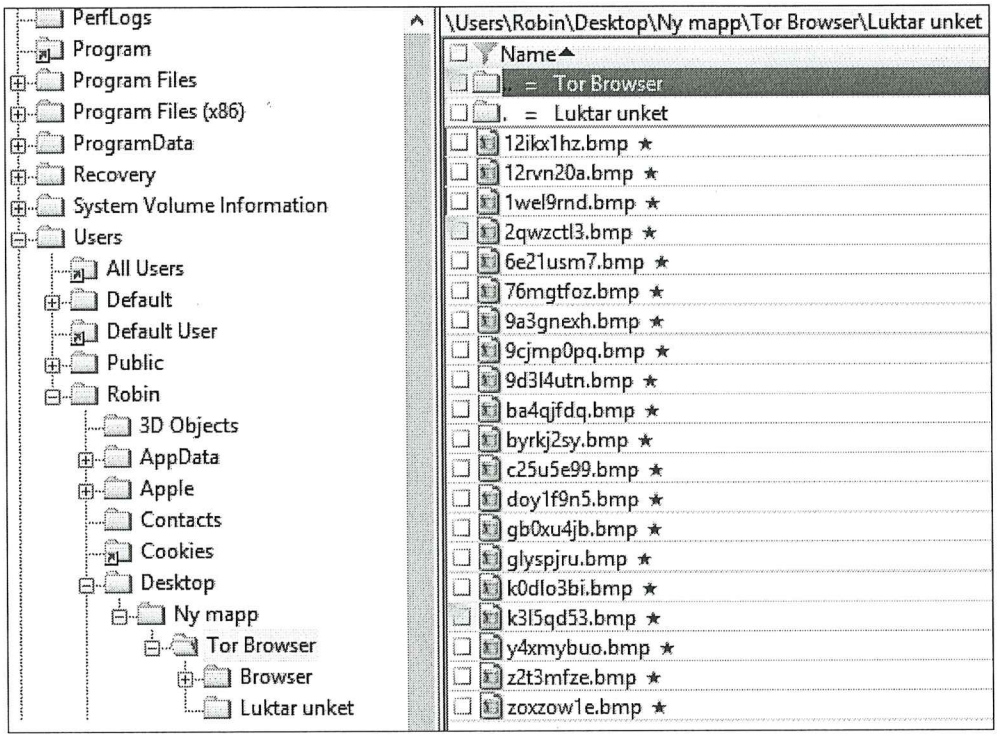

iTunes säkerhetskopior

På den bärbara datorns hårddisk anträffades fyra (4) stycken mappar innehållandes iTunes säkerhetskopior.

Namn:	iTunesbackup
Förklaring:	Lagrar säkerhetskopior av iOS-enheter lokalt på datorn. Med dessa säkerhetskopior går det att återställa iOS-enheten till tidpunkten då säkerhetskopian togs. Säkerhetskopiorna fungerar som en skyddad kopia av hela iOS-enheten.
Sökväg:	C:\Users\Robin\Apple\Mobilesync\Backup\

I katalognamnet på iTunes säkerhetskopior går det att se vilken iOS-enhet som är säkerhetskopierad och vid vilken tidpunkt som kopian togs. I undersökt beslag är det en iOS enhet med UDID: *154d5b6ba1d364e4f252391a5fc46dbb85c368cd* som har säkerhetskopierats vilket överensstämmer med beslaget som har beslagsnummer 2019-5000-BG77176-2.

Urklippet nedan visar en del av innehållet i mappen

C:\Users\Robin\Apple\Mobilesync\Backup

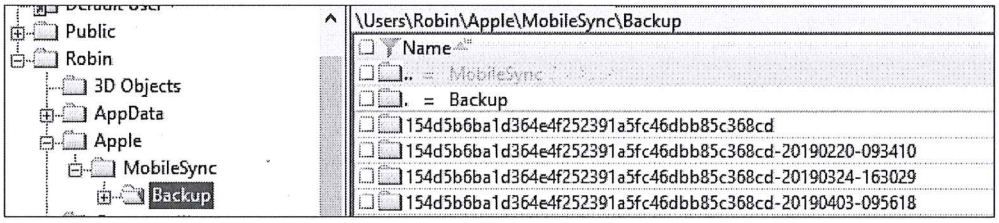

I mapparna med iTunes säkerhetskopior anträffades bilder och filmer som bedömdes kunna vara barnpornografisk karaktär.

Av bilderna är 647 stycken egengjorda skärmavbilder som skapats på mobiltelefon. På en iPhone 7 kan man genom att trycka på av/på-knappen + hemknappen skapa en skärmavbild på aktuell vy. Applikationen som använts när skärmavbilderna togs är *Onion TOR Browser + VPN* och föreställer webbsidor från TOR-nätverket innehållandes misstänkt barnpornografi. I beslag med beslagsnummer 2019-5000-BG77176-2 finns det IT-forensiska spår att ovanstående nämnda applikation har varit installerad.

Urklippet nedan visar en del av innehållet i en av de 647 skärmavbilderna som anträffades i iTunes säkerhetskopior.

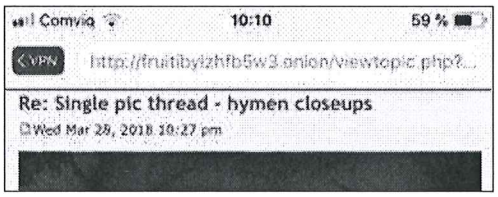

I iTunes säkerhetskopior har det även anträffats tretton (13) bilder föreställande obduktion av döda kvinnokroppar.

Det har även anträffats bilder föreställande en datorskärm med aktiva webbsidor från TOR-nätverket innehållandes misstänkt barnpornografi.

Urklippet nedan visar en av bilderna som även innehåller metadata.

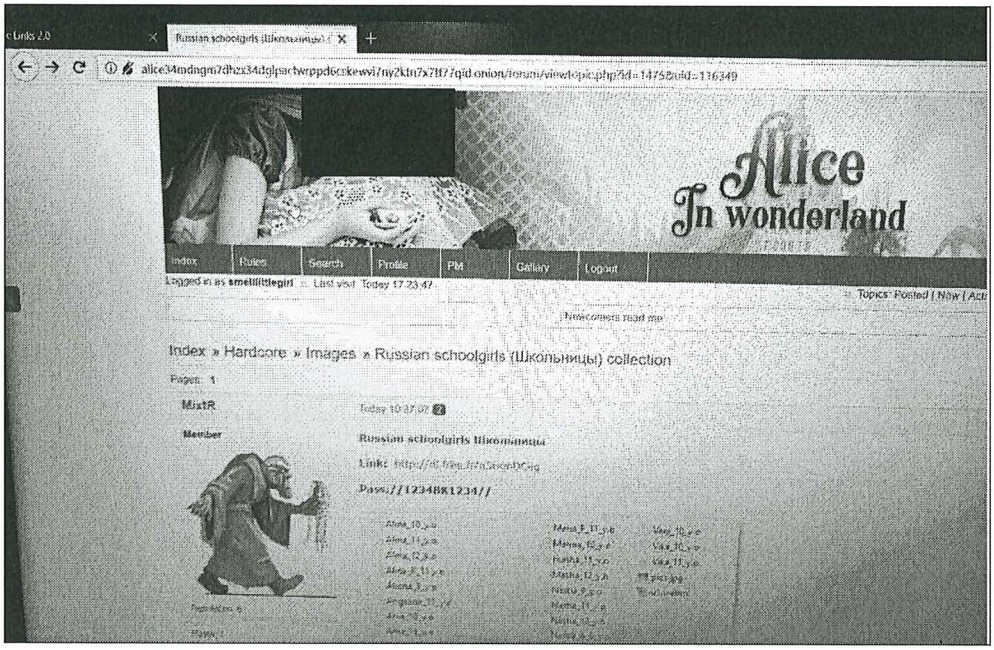

Namn:	b7b6cc5835479db3f409d4e2ae3989dff4903db2
Sökväg:	\Users\Robin\Apple\MobileSync\Backup\154d5b6ba1d364e4f252391a5fc46dbb85c368cd\Snapshot\b7\
Skapad på datorn:	2019-04-09 19:37 (UTC +2)
Metadata:	**Camera Make:** Apple **Camera Model:** iPhone 7 **Capture Time:** 2019-04-01 19:30 **Pixel resolution:** 4032x3024 **Resolution:** 72x72 (Unit: Inch) **Orientation:** Horizontal (normal) **Lat/Lon:** 59.330344 / 17.699366

Med informationen från bildens metadata *(Lat/Lon)* kan man från vilken plats bilden är tagen.

Urklippet nedan visar bildens latitud/longitud *(59.330344/17.699366)* skapad manuellt från Google Maps.

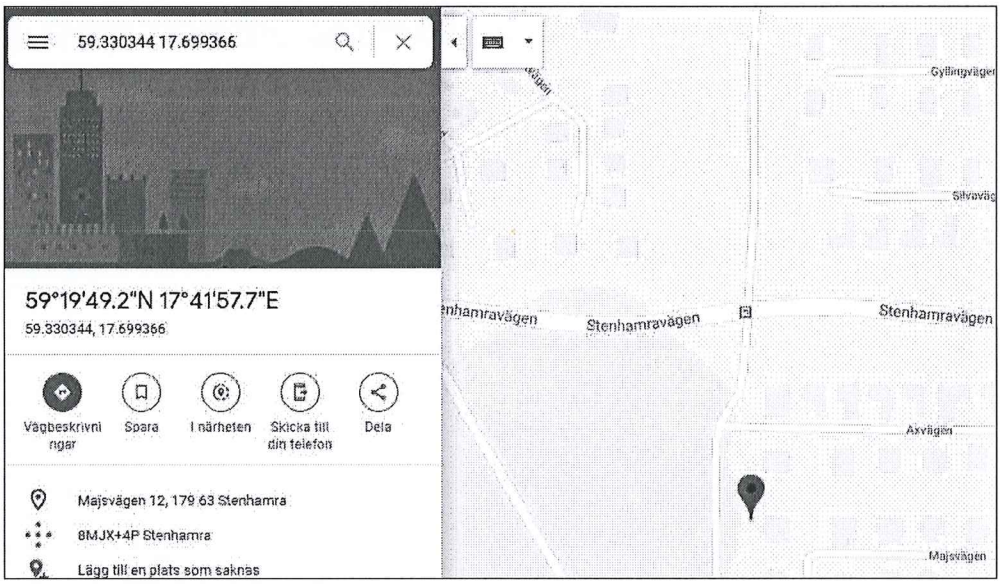

I iTunes säkerhetskopiorna har även webbrelaterat material anträffats som bedömdes vara till intresse för utredningen.

Typ:	Google Chrome webbhistorik
Tidpunkt:	2018-11-14 07:14 (UTC +1)
Titel:	bedövningspistol - Sök på Google
URL:	https://www.google.se/search?q=bed%C3%B6vingspistol&rlz=1CDGOYI_enSE808SE808&oq=bed%C3%B6vingspistol&aqs=chrome..69i57j0.4881j0j4&hl=sv&sourceid=chrome-mobile&ie=UTF-8

Typ:	Google Chrome webbhistorik
Tidpunkt:	2018-11-14 07:17 (UTC +1)
Titel:	göra nån medvetslös - Sök på Google
URL:	https://www.google.se/search?rlz=1CDGOYI_enSE808SE808&hl=sv&ei=fb3rW7_XBIWasgHz1qPQDw&ins=false&q=g%C3%B6ra+n%C3%A5n+medvetsl%C3%B6s&oq=g%C3%B6ra+n%C3%A5n+medvetsl%C3%B6s&gs_l=mobile-gws-wiz-serp.3...14688.20629..20776...0.0..1.859.6879.1j7j5j1j2j4j1.....0....1.....0..0j46j0i131j46i131j0i22i10i30j0i22i30j0i8i13i30j33i22i29i30.sSA_benr1CE

Typ:	Google Chrome webbhistorik
Tidpunkt:	2018-11-21 20:26 (UTC +1)
Titel:	Rape Drug – Sök på Google
URL:	https://www.google.se/search?q=rape+drug&rlz=1CDGOYI_enSE808SE808&oq=rape+drug&aqs=chrome..69i57.3342j0j9&hl=sv&sourceid=chrome-mobile&ie=UTF-8

Typ:	Google Chrome webbhistorik
Tidpunkt:	2018-11-21 20:26 (UTC +1)
Titel:	rogypnol – Sök på Google
URL:	https://www.google.se/search?rlz=1CDGOYI_enSE808SE808&hl=sv&ei=crH1W6qcGIG9sQGn1JiYCA&q=rogypnol&oq=rogypnol&gs_l=mobile-gws-wiz-serp.3...31191.42403..46347...6.0..1.231.1735.7j8j1.....0....1.....0..0j46j0i131j46i131j46i67j0i10j0i10i19j0i10i30i19j0i67.GpVhaabelng

Typ:	Google Chrome webbhistorik
Tidpunkt:	2018-11-21 20:32 (UTC +1)
Titel:	raping deug – Sök på Google
URL:	https://www.google.se/search?q=raping+deug&rlz=1CDGOYI_enSE808SE808&oq=raping+deug&aqs=chrome..69i57.2656j0j7&hl=sv&sourceid=chrome-mobile&ie=UTF-8

Typ:	Google Chrome webbhistorik
Tidpunkt:	2018-11-21 20:32 (UTC +1)
Titel:	benzodiazepines – Sök på Google
URL:	https://www.google.se/search?rlz=1CDGOYI_enSE808SE808&hl=sv&ei=0LL1W8fXNuGFrwTB1pWQAQ&q=benzodiazepines&oq=benzodiazepines&gs_l=mobile-gws-wiz-serp.3..0l5.26979.40426..41126...4.0..1.274.2240.18j4j1.....0....1.....0..46j46i131j0i131j46i10j0i10.KfMkd5SiA_0

Typ:	Google Chrome webbhistorik
Tidpunkt:	2018-11-21 20:34 (UTC +1)
Titel:	"Våldtäktsdos" Rohypnol (flunitrazepam) - Flashback Forum
URL:	https://www.flashback.org/t1937289

Typ:	Google Chrome webbhistorik

Tidpunkt:	2018-12-09 09:05 (UTC +1)
Titel:	kloroform - Sök på Google
URL:	https://www.google.se/search?q=kloroform&rlz=1CDGOYI_enSE808SE808&oq=kloroform&aqs=chrome..69i57j0l3.3354j0j4&hl=sv&sourceid=chrome-mobile&ie=UTF-8

Typ:	Google Chrome webbhistorik
Tidpunkt:	2018-12-09 09:05 (UTC +1)
Titel:	Kloroform - Flashback Forum
URL:	https://www.flashback.org/t139309

Typ:	Google Chrome webbhistorik
Tidpunkt:	2018-12-09 09:07 (UTC +1)
Titel:	ghb - Sök på Google
URL:	https://www.google.se/search?q=ghb&rlz=1CDGOYI_enSE808SE808&oq=ghb&aqs=chrome..69i57j0l3.1477j0j7&hl=sv&sourceid=chrome-mobile&ie=UTF-8

Typ:	Google Chrome webbhistorik
Tidpunkt:	2018-12-09 09:08 (UTC +1)
Titel:	Intoxikation och missbruk – GHB
URL:	https://www.internetmedicin.se/page.aspx?id=543

Typ:	Google Chrome webbhistorik
Tidpunkt:	2018-12-09 09:11 (UTC +1)
Titel:	hur man gör kloroform
URL:	http://www.wcbbf.org/9/2012/10/hur-man-gor-kloroform.html

Typ:	Google Chrome webbhistorik
Tidpunkt:	2018-12-09 09:14 (UTC +1)
Titel:	hur våldtar man - Sök på Google
URL:	https://www.google.se/search?q=hur+v%C3%A5ldtar+man&rlz=1CDGOYI_enSE808SE808&oq=hur+v%C3%A5ldtar+man&aqs=chrome..69i57j69i59.2782j0j4&hl=sv&sourceid=chrome-mobile&ie=UTF-8

Typ:	Google Chrome webbhistorik
Tidpunkt:	2018-12-09 09:40 (UTC +1)
Titel:	Hur våldtar man en tjej? - Flashback Forum
URL:	https://www.flashback.org/t1151225

Typ:	Google Chrome webbhistorik
Tidpunkt:	2018-12-09 18:47 (UTC +1)
Titel:	autopsy girl - Sök på Google
URL:	https://www.google.se/search?q=autopsy+girl&tbm=isch&ved=2ahUKEwiIo9qLp5PfAhXWwSoKHZA0BG0Q2-cCegQIABAC&oq=autopsy+girl&gs_l=mobile-gws-wiz-img.3..0i8i30l4.7032.9284..10133...0.0..0.123.864.3j5.....0....1.....0j0i19j0i5i30i19j0i8i30i19j0i30.hG8NT806ySE&ei=NVUNXMi0OtaDqwGQ6ZDoBg&rlz=1CDGOYI_enSE808SE808&prmd=ivsn&biw=375&bih=551&hl=sv

Typ:	Google Chrome webbhistorik
Tidpunkt:	2018-12-09 18:50 (UTC +1)
Titel:	naked dead – Google Sök
URL:	https://www.google.se/search?q=naked+dead&tbm=isch&ved=2ahUKEwiYkJWRp5PfAhXDAncKHQ9zBH0Q2-cCegQIABAC&oq=naked+dead&gs_l=mobile-gws-wiz-img.3...144439.147379..148192...1.0..1.109.1078.10j3.....0....1.....0..0.Ur_GaqANjwQ&ei=QVUNXNjrGMOF3AOP5pHoBw&rlz=1CDGOYI_enSE808SE808&prmd=ivsn&biw=375&bih=551&hl=sv

Typ:	Google Chrome webbhistorik
Tidpunkt:	2018-12-09 19:12 (UTC +1)
Titel:	dead nude girl pussy - Google Sök
URL:	https://www.google.se/search?q=dead+nude+girl+pussy&tbm=isch&ved=2ahUKEwiQjLmJqZPfAhVh-yoKHW-BCCoQ2-cCegQIABAC&oq=dead+nude+girl+pussy&gs_l=mobile-gws-wiz-img.3...12709.19070..19382...0.0..0.310.3168.11j18j0j1.....0....1.....0..0j0i67j0i10i67j0i30j0i5i30j0i8i30.7G0WtmcHj4M&ei=SlcNXJC_BeH2qwHvgqLQAg&rlz=1CDGOYI_enSE808SE808&prmd=ivsn&biw=375&bih=551&hl=sv

Typ:	Google Chrome webbhistorik
Tidpunkt:	2018-12-09 19:13 (UTC +1)

Titel:	autopsy close up pussy - Google Sök
URL:	https://www.google.se/search?rlz=1CDGOYI_enSE808SE808&hl=sv&ei=VFsNXMznLt6EwPAPhPuSwAU&q=autopsy+close+up+pussy&oq=autopsy+close+up+pussy&gs_l=mobile-gws-wiz-serp.3...1223.9396..9780...1.0..0.260.2667.0j17j2.....0....1.....0j46j0i71j0i19j0i22i30i19j0i22i30j33i160j33i21.GRjrjNq0vRo

Typ:	Google Chrome webbhistorik
Tidpunkt:	2018-12-09 19:26 (UTC +1)
Titel:	autopsy spread pussy - Google Sök
URL:	https://www.google.se/search?q=autopsy+spread+pussy&tbm=isch&ved=2ahUKEwi4kM6krpPfAhUIcSwKHZB9ClkQ2-cCegQIABAC&oq=autopsy+spread+pussy&gs_l=mobile-gws-wiz-img.3...5698.12653..13037...1.0..0.144.1953.0j17.....0....1.....0i19j0i8i13i30i19.n6JJUuuf7uQ&ei=wVwNXPirDojisQGQ-6nIBQ&rlz=1CDGOYI_enSE808SE808&prmd=ivn&biw=375&bih=551&hl=sv

Papperskorgen

I datorns papperskorg för datoranvändaren *Robin* anträffades en textfil innehållandes två (2) länkar på webbsidor på TOR-nätverket.

Namn:	Länkar.txt
Sökväg:	\$Recycle.Bin\S-1-5-21-71694012-335571185-1373972803-1001\$RGNF9OG\Länkar.txt
Slängd i papperskorgen:	2019-07-13 09:46:54 (UTC+2)

Urklippet nedan visar en del av innehållet i mappen

\$Recycle.Bin\S-1-5-21-71694012-335571185-1373972803-1001\$RGNF9OG\

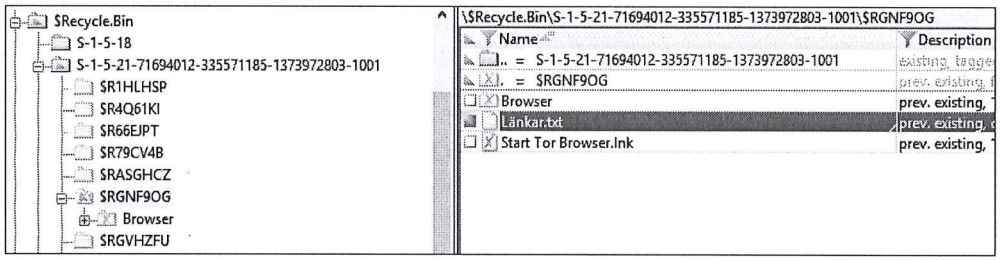

Urklippet nedan visar innehållet i filen

\$Recycle.Bin\S-1-5-21-71694012-335571185-1373972803-1001\$RGNF9OG\Länkar.txt\

http://esujseqqoy3qqgb4y2yyj2gy2oygljnbb5ppn2festxllgusp4hmnmqd.onion/ http://alice34mdngm7dhzx34dglpactwrppd6cskewvi7ny2ktn7x7tf77qid.onion/ smellthegirl

För att kunna se webbsidor på TOR-nätverket behövs en TOR-webbläsare. Vid manuellt besök (2019-08-15) till webbsidorna visade det sig att innehållet handlar om barnpornografi.

Namn:	Topic Links 2.0 – Child Erotica Links and Resourses
URL:	http://esujseqqoy3qqgb4y2yyj2gy2oygljnbb5ppn2festxllgusp4hmnmqd.onion/
Förklaring:	Samlingssida med länkar till sidor på TOR-nätverket som handlar om barnpornografi, pedofili etc.

Namn:	Alice In Wonderland
URL:	http://alice34mdngm7dhzx34dglpactwrppd6cskewvi7ny2ktn7x7tf77qid.onion/
Förklaring:	Webbforum på TOR-nätverket där inloggade användare kan dela filer med varandra.

Diskrensning

I operativsystemet Windows finns det ett inbyggt verktyg som heter *Diskrensning (Eng: Disk Cleanup tool (Cleanmgr.exe)*. Med programmet kan bland annat man ta bort temporära filer, temporära Internetfiler och rensa papperskorgen. I det undersökta beslaget har applikationen startats vid ett tillfälle.

Namn:	cleanmgr.exe
Sökväg:	c:\windows\SYSTEM32\
Antal gånger applikationen startats:	1
Tidpunkt för applikationsstart:	2019-06-26 19:41 (UTC +2)
Associerad datoranvändare:	Robin

Windows register

I Windows register finns det poster med information om bland annat de senast använda program, kataloger och filer på datorn

Urklippet nedan visar registerlogg med de senast använda objekten:

Recent used documents:
(Last update: 2019-07-18 13:03:30)
Ny mapp
Alen4ik Tent Girl
altg-286.jpg
lukt öppning
altg-470.jpg
altg-461.jpg
altg-511.jpg
Alen4ik Tent Girl vids
DivX.avi
altg-149.jpg
Maria & Ellen
2005-011.jpg
Luktar unket
a good show
2011-01-21_18-31-39_Picture 005.JPG
USB-enhet (D:)
Länkar.txt
ffet
7.JPG
7yo Marie
15.JPG
pic5.JPG
pic8.JPG
SV400039.JPG
pink top
1434999466745.jpg
Talan
P7094639.jpg
Cat paint
DSCF0014.JPG
Ny mapp
vanessa05.jpg
Phoebe
01.jpg
Gemelas-10yo-Latinas
Gemelas-10yo-Latinas (57).jpg
Gemelas-10yo-Latinas (25).jpg
Gemelas-10yo-Latinas (13).jpg
Nadja 1
01042004
23012005
06072004

nudes
oiiisc1f.bmp
unknown-playpen
BREATH DEEPER
Oksana 6yo
summer
As Katya 1
Samsung S850
Stocking Girl-playpen
Luktar pullfinger
Emy (Emma) 7yo
Tor Browser
((PTHC)) RED
Blue Dress
7tht3i7l.bmp
Stinker snippa båda två
flickor
::{025A5937-A6BE-4686-A844-36FE4BEC8B6D}
D:\
Små flickor är unkna
jys72vqp.bmp
Classified
Länk.txt
nakna
::{7B81BE6A-CE2B-4676-A29E-EB907A5126C5}
ff.rtf
windowsupdate
Unkna flickor
Eliza 1 (46).png
More Eliza (53).png
More Eliza (37).png
Eliza 1 (14).png
Eliza 1 (41).png
Perfect Pussy.mp4
Mappar
Eliza 1 (50).png
More Eliza (19).png
More Eliza (20).png
More Eliza (15).png
Unga flickor
länkar
Lukt länkar.txt
0aptqby7.bmp
nw56mh02.bmp
Våta flickor stinker
Unkna små flickor
snippor
USCH
Luktar flickor i snippan
0j41y0s2.bmp

1wedkc82.bmp
5v2098ao.bmp
0wcqrc7l.bmp
m22u6plf.bmp
99gwl6zl.bmp
dysq2t0l.bmp
5zfuo8ap.bmp
1q46we4s.bmp
5pincnag.bmp
all we need is love.txt
MMIII.part3-1.rar
MMIII.part1-1.rar
di11bser.bmp
3gxlc07z.bmp
q04qpoxe.bmp
1pbujjhh.bmp
rjz69x8t.bmp
Pullukt
Nosa småtjejer
Tendens av små flickor
Hålet på småflickor
Iphone Fk (24).jpeg
Små flickor
p1_vetandets_varld_20181217_1210_5c13b1e2.mp3
Betyg.pdf
(pthc) NEW 2016 Pedo Childlover 8yo Daddy's Little Girl Pics JM 01.png
Pullan stinker
Barn är våta
sabrina (2).png
Personligt Brev.odt
Stinker unket
lenka_live_0 (Lena Lena) [2019-01-19 23-26-53] =PRIV RP=.mp4
CIS (1).jpeg
CIS (1).gif
Lukta klor
Casey vid YandexDisk.mp4
lena2.mp4
lenka_live_0 (Lena Lena) [2019-01-19 23-11-35] =PRIV= .mp4
lenalive_ (5=:0Live) [2019-01-20 15-22-52] =PRIV= 515<AO (2).mp4
lenalive_ (5=:0Live) [2019-01-20 15-03-56] =PRIV= 515<AO A.mp4
lena3.mp4
lena1.mp4
lenalive_ (5=:0Live) [2019-01-20 15-35-03] =PRIV= A>AC @(1).mp4
lenka_live_0 (Lena Lena) [2019-01-19 23-49-28] =PRIV RP= 4C1;L 420
E4.mp4
lenalive_ (5=:0Live) [2019-01-20 15-27-16] =PRIV= .mp4
Flickor har små snippor
sabrina (5).png
små tjejer
Pull lukt
snusk länkar.txt
CV&personligt brev
6yo Leia Set 03 010.jpeg
CV Robin 2019.pdf
adxregistrator.log
polisen_twitter_image.png
Nytt textdokument.txt

Windows Jump Lists

Operativsystemet Windows loggar och samlar information om vilka filer och kataloger som senast använts i datorn. Denna information kallas för *Jump Lists*.

Urklippet nedan visar de senast skapade *Jump Lists*. Lista med samtliga *Jump Lists* som skapats i beslaget finns i bilaga med namn: 2019-5000-BG77176-1.1

Sökväg	Skapad (UTC+1)
D:\Små flickor är unkna\Små stinkande hål	2019-07-17 09:59
D:\Små flickor är unkna\Sandra Specials & Outtakes	2019-07-17 10:02
D:\Små flickor är unkna\gazo	2019-07-17 10:07
D:\Små flickor är unkna\a good show\2011-01-21_18-31-39_Picture 005.JPG	2019-07-17 10:29
D:\Små flickor är unkna\a good show	2019-07-17 10:29
D:\Små flickor är unkna\11752-CM - Set 3	2019-07-17 10:34
D:\Små flickor är unkna\a good show\2011-02-12_16-43-41_IMG_040.JPG	2019-07-17 10:34
D:\Små flickor är unkna\a good show\2011-12-20_14-38-47_156.JPG	2019-07-17 10:34
D:\Små flickor är unkna\LatinStyle	2019-07-17 12:13
D:\Små flickor är unkna\Phoebe	2019-07-17 12:14
D:\Små flickor är unkna\Modell fitta	2019-07-17 12:17
D:\Små flickor är unkna\Cat paint	2019-07-17 12:19
D:\Små flickor är unkna\MAKI7898\ffet\7.JPG	2019-07-17 12:57
D:\Små flickor är unkna\MAKI7898\ffet	2019-07-17 12:57
D:\Små flickor är unkna\Talan	2019-07-17 12:57
D:\Små flickor är unkna\MKI78	2019-07-17 12:58
D:\Små flickor är unkna\7yo Marie	2019-07-17 13:03
D:\Länkar.txt	2019-07-17 13:29
D:\Länkar.txt	2019-07-17 13:29
C:\Users\Robin\Desktop\Ny mapp\Tor Browser\Luktar unket	2019-07-18 09:52
D:\Små flickor är unkna\Loanna 11yo German	2019-07-18 10:02
D:\Små flickor är unkna\Maria & Ellen	2019-07-18 10:02
C:\Users\Robin\Desktop\Alen4ik Tent Girl\Alen4ik Tent Girl vids\DivX.avi	2019-07-18 10:21
D:\Små flickor är unkna\lukt öppning	2019-07-18 14:02
C:\Users\Robin\Desktop\Ny mapp	2019-07-18 14:03

Windows Shellbags

I Windows register finns det tabellposter som kallas för *shellbags*. *Shellbags* innehåller användaraktiviteter från Windows. Exempelvis går det att se Information om senaste använda filer. Filer som har existerat i en mapp men som har raderats
Urklippet nedan visar de senast skapade *Shellbags*. Lista med samtliga *Shellbags* som skapats i beslaget finns i bilaga med namn: 2019-5000-BG77176-1.2

Sökväg	Skapad (UTC +1)
Luktar pullfinger\	2019-07-17 09:36
Luktar pullfinger\12465798\	2019-07-17 09:36
Luktar pullfinger\As Katya 1\	2019-07-17 09:36
Luktar pullfinger\blackat\	2019-07-17 09:36
Luktar pullfinger\As Katya 2\	2019-07-17 09:36
Samsung S850\	2019-07-17 09:37
Stocking Girl-playpen\	2019-07-17 09:37
summer\	2019-07-17 09:41
OXYDE\	2019-07-17 09:43
OXYDE\Oksana 6yo\	2019-07-17 09:43
BREATH DEEPER\	2019-07-17 09:49
BREATH DEEPER\BREATH DEEPER\	2019-07-17 09:49
Små stinkande hål\	2019-07-17 09:53
Små stinkande hål\nudes\	2019-07-17 09:58
Sandra Specials & Outtakes\	2019-07-17 10:01
Sandra Specials & Outtakes\06072004\	2019-07-17 10:01
Sandra Specials & Outtakes\28122003\	2019-07-17 10:01
Sandra Specials & Outtakes\23102004\	2019-07-17 10:01
Sandra Specials & Outtakes\23012005\	2019-07-17 10:01
Sandra Specials & Outtakes\01042004\	2019-07-17 10:01
gazo\	2019-07-17 10:07
My Computer:D:\a good show\	2019-07-17 10:29
LatinStyle\	2019-07-17 12:13
LatinStyle\Gemelas-10yo-Latinas\	2019-07-17 12:13
Modell fitta\	2019-07-17 12:17
Cat paint\	2019-07-17 12:18
MKI78\	2019-07-17 12:54
MKI78\pink top\	2019-07-17 12:54
Talan\	2019-07-17 12:55
MAKI7898\ffet\	2019-07-17 12:57
7yo Marie\	2019-07-17 13:03
Luktar unket\	2019-07-18 09:52
Maria & Ellen\	2019-07-18 09:56
Alen4ik Tent Girl\	2019-07-18 10:21
Alen4ik Tent Girl\Alen4ik Tent Girl vids\	2019-07-18 10:21

Anslutna USB-enheter

I datorn har två (2) USB-minnen varit anslutna.

Serienummer:	920707132B455713539
Associerad användare:	Robin
Senast ansluten i datorn:	2019-07-18 13:59
Sökväg i Windows register:	ControlSet001\Enum\USBSTOR\Disk&Ven_VendorCo&Prod_ProductCode&Rev_2.00\920707132B455713539&0

Serienummer:	92071878B6134114934
Associerad användare:	Robin
Senast ansluten i datorn:	2019-06-30 14:42
Sökväg i Windows register:	ControlSet001\Enum\USBSTOR\Disk&Ven_VendorCo&Prod_ProductCode&Rev_2.00\92071878B6134114934&0

Filrekonstuktion – file carving

Vid filrekonstruktion av datorns hårddisk anträffades bilder och filmer som bedömdes vara av intresse för utredningen.

Övrigt

IT-forensisk kopia och samtliga bilder och filmer i beslaget är överlämnat till utredaren för vidare granskning.

2019-5000-BG77176-2

Mobiltelefon med ett (1) SIM-kort.

Mobiltelefon	
Fabrikat:	Apple
Modell:	iPhone 7 (A1778)
IMEI:	356562083528439
Kod:	991128
Apple ID:	Robin99w2@yahoo.se
UIID:	154d5b6ba1d364e4f252391a5fc46dbb85c368cd

SIM-kort	
ICCID:	89462048009000573783
IMSI:	240078599442653
Operatör:	Comviq
Kod:	Ingen kod
Telefonnummer:	+46763220280

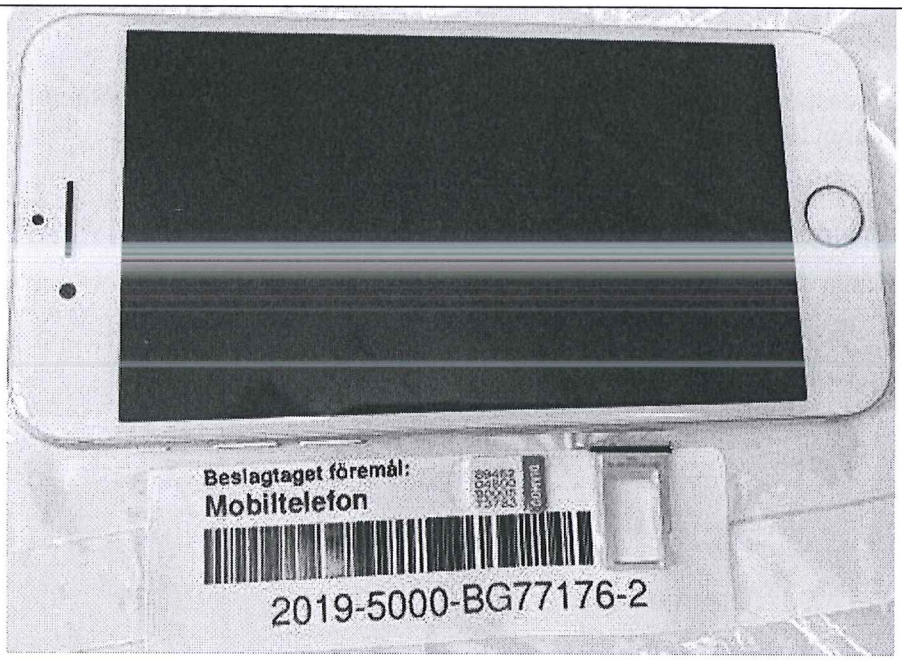

Mobiltelefon och SIM-kort 2019-5000-BG77176-2

Iakttagelser och undersökningar

Tidsinställning

Mobiltelefonens tidsinställning överensstämmer med realtid.

Nollställning och återställning av mobiltelefonen

Vid analys konstateras att mobiltelefonens senaste nollställning är gjord 2019-07-10 18:28. Och att mobiltelefonen har återställts med en iTunes säkerhetskopia innehållandes data från 2019-03-06 18:33. Detta innebär att det saknas normal användardata i mobilavläsningen mellan aktuell period.

Program, filer och kataloger

Onion TOR Browser + VPN

Namn:	Onion TOR Browser + VPN
Förklaring:	TOR-webbläsare för iOS-enheter som ger sina användare möjlighet att kommunicera anonymt över Internet.
Sökväg:	C:\Users\Robin\Apple\Mobilesync\Backup\

Applikationen finns inte installerad vid avläsningstillfället men det har anträffats IT-forensiska spår att applikationen har varit installerad på mobiltelefonen.

Förklaring:	Loggvärde
Skapad:	2018-09-12 09:17 (UTC +2)
Identitet:	TorBrowser/afl.torbrowser2
Applikation	afl.torbrowser2

Anteckningar

Namn:	Anteckningar
Förklaring:	Inbyggt standardapplikation i mobiltelefonens operativsystem. I applikationen kan man spara egna textanteckningar.

I applikationen anträffas en anteckning som innehåller en webblänk till en sida på TOR-nätverket.

Titel:	hnef572aotzk2nyl.onion
Innehåll:	hnef572aotzk2nyl.onion
Skapad:	2019-01-02 16:44 (UTC +1)

För att kunna se webbsidor på TOR-nätverket behövs en TOR-webbläsare. Vid manuellt besök (2019-08-15) till webbsidan visade det sig att innehållet är ett webbforum som handlar om barnpornografi.

Namn:	HUNGRY4KIDS? THE GOLDEN CLUB!
URL:	http:// hnef572aotzk2nyl.onion
Förklaring:	Webbforum på TOR-nätverket där inloggade användare kan dela filer med varandra.

I mobiltelefonen har webbrelaterat material anträffats som bedömdes vara till intresse för utredningen.

Källa:	Google Chrome webbhistorik
Tidpunkt:	2019-07-11 21:25 (UTC+2)
Titel:	Grannsamverkan på Färingsö
URL:	https://m.facebook.com/?refsrc=https%3A%2F%2Fwww.facebook.com%2F&_rdr#!/groups/470568413152613?tsid=0.5020775374173234&source=result

Källa:	Google Chrome webbhistorik
Tidpunkt:	2019-07-12 10:08 (UTC+2)
Titel:	Grannsamverkan i Ekerö Kommun
URL:	https://m.facebook.com/?refsrc=https%3A%2F%2Fwww.facebook.com%2F&_rdr#!/groups/163402667161984?soft=search

Källa:	Google Chrome webbhistorik
Tidpunkt:	2019-07-12 20:02 (UTC+2)
Titel:	Stockholm (Ekerö) - kidnappningsförsök av flicka 2019-06-25 - Flashback Forum
URL:	https://www.flashback.org/t3054444

Källa:	Google Chrome webbhistorik
Tidpunkt:	2019-07-12 20:02 (UTC+2)
Titel:	ekerö kidnappning flashback - Sök på Google
URL:	https://www.google.com/search?q=eker%C3%B6+kidnappning+flashback&rlz=1CDGOYI_enSE808SE808&oq=eker%C3%B6+kidnappning&aqs=chrome.2.69i57j0l2.4526j0j4&hl=sv&sourceid=chrome-mobile&ie=UTF-8

Källa:	Google Chrome webbhistorik
Tidpunkt:	2019-07-12 20:04 (UTC+2)
Titel:	Stockholm (Ekerö) - kidnappningsförsök av flicka 2019-06-25 - Sidan 6 - Flashback Forum
URL:	https://www.flashback.org/t3054444p6

Källa:	Google Chrome webbhistorik
Tidpunkt:	2019-07-12 20:05 (UTC+2)
Titel:	Stockholm (Ekerö) - kidnappningsförsök av flicka 2019-06-25 - Sidan 2 - Flashback Forum
URL:	https://www.flashback.org/t3054444p2

Källa:	Google Chrome webbhistorik
Tidpunkt:	2019-07-12 20:05 (UTC+2)
Titel:	Stockholm (Ekerö) - kidnappningsförsök av flicka 2019-06-25 - Flashback Forum
URL:	https://www.flashback.org/t3054444

Källa:	Google Chrome webbhistorik
Tidpunkt:	2019-07-12 20:05 (UTC+2)
Titel:	Stockholm (Ekerö) - kidnappningsförsök av flicka 2019-06-25 - Sidan 5 - Flashback Forum
URL:	https://www.flashback.org/t3054444p5

Källa:	Google Chrome webbhistorik
Tidpunkt:	2019-07-12 20:08 (UTC+2)
Titel:	Stockholm (Ekerö) - kidnappningsförsök av flicka 2019-06-25 - Sidan 3 - Flashback Forum
URL:	https://www.flashback.org/t3054444p3

Källa:	Google Chrome webbhistorik
Tidpunkt:	2019-07-12 20:11 (UTC+2)
Titel:	Stockholm (Ekerö) - kidnappningsförsök av flicka 2019-06-25 - Sidan 4 - Flashback Forum
URL:	https://www.flashback.org/t3054444p4

Källa:	Google Chrome webbhistorik
Tidpunkt:	2019-07-12 20:14 (UTC+2)
Titel:	Stockholm (Ekerö) - kidnappningsförsök av flicka 2019-06-25 - Sidan 5 - Flashback Forum
URL:	https://www.flashback.org/t3054444p5

Källa:	Google Chrome webbhistorik
Tidpunkt:	2019-07-12 22:30 (UTC+2)
Titel:	Stockholm (Ekerö) - kidnappningsförsök av flicka 2019-06-25 - Sidan 6 - Flashback Forum
URL:	https://www.flashback.org/t3054444p6

Källa:	Google Chrome webbhistorik
Tidpunkt:	2019-07-12 22:32 (UTC+2)
Titel:	Stockholm (Ekerö) - kidnappningsförsök av flicka 2019-06-25 - Sidan 6 - Flashback Forum
URL:	https://www.flashback.org/p68053009#p68053009

Källa:	Google Chrome webbhistorik
Tidpunkt:	2019-07-12 22:32 (UTC+2)
Titel:	kidnappning ekerö flashback - Sök på Google
URL:	https://www.google.com/search?rlz=1CDGOYI_enSE808SE808&hl=sv&ei=ZO4oXa3fCsGFmwXMtoioCw&q=kidnappning+eker%C3%B6+flashback&oq=kidnappning+eker%C3%B6+f%C3%B6ash&gs_l=mobile-gws-wiz-

Källa:	Google Chrome webbhistorik
Tidpunkt:	2019-07-12 22:32 (UTC+2)
Titel:	kidnappning ekerö - Sök på Google
URL:	https://www.google.com/search?q=kidnappning+eker%C3%B6&rlz=1CDGOYI_enSE808SE808&oq=kidnappning+eker%C3%B6&aqs=chrome..69i57j69i61l3j0.13124j0j4&hl=sv&sourceid=chrome-mobile&ie=UTF-8

Källa:	Google Chrome webbhistorik
Tidpunkt:	2019-07-12 22:33 (UTC+2)
Titel:	Stockholm (Ekerö) - kidnappningsförsök av flicka 2019-06-25 - Sidan 2 - Flashback Forum
URL:	https://www.flashback.org/t3054444p2

Källa:	Google Chrome webbhistorik
Tidpunkt:	2019-07-12 22:34 (UTC+2)
Titel:	Stockholm (Ekerö) - kidnappningsförsök av flicka 2019-06-25 - Sidan 5 - Flashback Forum
URL:	https://www.flashback.org/t3054444p5

Källa:	Google Chrome webbhistorik
Tidpunkt:	2019-07-12 22:35 (UTC+2)
Titel:	Försök till kidnappning av ung flicka
URL:	https://www.nyatider.nu/forsok-till-kidnappning-av-ung-flicka/

Källa:	Google Chrome webbhistorik
Tidpunkt:	2019-07-12 22:35 (UTC+2)
Titel:	Misstänkt kidnappning i Stockholm
URL:	https://www.google.com/amp/s/amp.svt.se/nyheter/lokalt/stockholm/misstankt-kidnappning-i-stockholm

Källa:	Google Chrome webbhistorik
Tidpunkt:	2019-07-12 22:35 (UTC+2)
Titel:	kidnappning ekerö - Sök på Google
URL:	https://www.google.com/search?rlz=1CDGOYI_enSE808SE808&hl=sv&ei=bu4oXfWYGY-mmwWU4a7IBQ&q=kidnappning+eker%C3%B6&oq=&gs_l=mobile-gws-wiz-serp.1.1.41i13j41l4.0.0..17392...0.0..0.0.0.....0....1.....5.xNVbu65qftc

Källa:	Google Chrome webbhistorik
Tidpunkt:	2019-07-12 22:35 (UTC+2)
Titel:	Misstänkt kidnappning i Stockholm
URL:	https://www.google.com/amp/s/amp.svt.se/nyheter/lokalt/stockholm/misstankt-kidnappning-i-stockholm

Källa:	Google Chrome webbhistorik
Tidpunkt:	2019-07-12 22:35 (UTC+2)
Titel:	kidnappning ekerö - Sök på Google
URL:	https://www.google.com/search?rlz=1CDGOYI_enSE808SE808&hl=sv&ei=bu4oXfWYGY-mmwWU4a7IBQ&q=kidnappning+eker%C3%B6&oq=&gs_l=mobile-gws-wiz-serp.1.1.41i13j41l4.0.0..17392...0.0..0.0.0.....0....1.....5.xNVbu65qftc

Källa:	Google Chrome webbhistorik
Tidpunkt:	2019-07-12 23:23 (UTC+2)
Titel:	Stockholm (Ekerö) - kidnappningsförsök av flicka 2019-06-25 - Sidan 2 - Flashback Forum
URL:	https://www.flashback.org/p67961534

Källa:	Google Chrome webbhistorik
Tidpunkt:	2019-07-12 23:23 (UTC+2)
Titel:	människorov ekerö flashback - Sök på Google
URL:	https://www.google.com/search?q=m%C3%A4nniskorov+eker%C3%B6+flashback&rlz=1CDGOYI_enSE808SE808&oq=m%C3%A4nniskororov+eker%C3%B6&aqs=chrome.2.69i57j0l2.7387j0j9&hl=sv&sourceid=chrome-mobile&ie=UTF-8

Källa:	Google Chrome webbhistorik
Tidpunkt:	2019-07-12 23:24 (UTC+2)
Titel:	Försök till människorov på Ekerö - Ekerö kommun
URL:	http://www.ekero.se/Gemensamt/Nyhetslista/Forsok-till-manniskorov-pa-Ekero/

Källa:	Google Chrome webbhistorik
Tidpunkt:	2019-07-12 23:24 (UTC+2)
Titel:	människorov ekerö - Sök på Google
URL:	https://www.google.com/search?rlz=1CDGOYI_enSE808SE808&hl=sv&ei=V_ooXdDBO6yLmwWalIx4&q=m%C3%A4nniskorov+eker%C3%B6+&oq=m%C3%A4nniskorov+eker%C3%B6+&gs_l=mobile-gws-wiz-

Källa:	Google Chrome webbhistorik
Tidpunkt:	2019-07-12 23:33 (UTC+2)
Titel:	Ekerö: Barn drogs in i bil av maskerad person | Aftonbladet
URL:	https://www.aftonbladet.se/nyheter/krim/a/70xj2o/flicka-drogs-in-i-bil-av-maskerad-man--skolan-varnar

Källa:	Google Chrome webbhistorik
Tidpunkt:	2019-07-12 23:35 (UTC+2)
Titel:	Barn drogs in i bil i närheten av skola på Ekerö
URL:	https://www.google.com/amp/s/amp.svt.se/nyheter/lokalt/stockholm/barn-drogs-in-i-bil-i-narheten-av-skola-pa-ekero

Källa:	Google Chrome webbhistorik
Tidpunkt:	2019-07-12 23:35 (UTC+2)
Titel:	människorov ekerö - Sök på Google
URL:	https://www.google.com/search?rlz=1CDGOYI_enSE808SE808&hl=sv&ei=V_ooXdDBO6yLmwWalIx4&q=m%C3%A4nniskorov+eker%C3%B6+&oq=m%C3%A4nniskorov+eker%C3%B6+&gs_l=mobile-gws-wiz-

Källa:	Google Chrome webbhistorik
Tidpunkt:	2019-07-12 23:35 (UTC+2)
Titel:	Barn drogs in i bil i närheten av skola på Ekerö
URL:	https://www.google.com/amp/s/amp.svt.se/nyheter/lokalt/stockholm/barn-drogs-in-i-bil-i-narheten-av-skola-pa-ekero

Källa:	Google Chrome webbhistorik
Tidpunkt:	2019-07-12 23:36 (UTC+2)
Titel:	Maskerad man försökte dra in flicka i bil
URL:	https://mobil.kuriren.nu/nyheter/maskerad-man-forsokte-dra-in-flicka-i-bil-nm5155123.aspx

Källa:	Google Chrome webbhistorik
Tidpunkt:	2019-07-13 22:17 (UTC+2)
Titel:	Ekerö: Barn drogs in i bil av maskerad person | Aftonbladet
URL:	https://www.aftonbladet.se/nyheter/krim/a/70xj2o/flicka-drogs-in-i-bil-av-maskerad-man--skolan-varnar

Källa:	Google Chrome webbhistorik
Tidpunkt:	2019-07-13 22:17 (UTC+2)
Titel:	kidnappning ekerö - Sök på Google
URL:	https://www.google.com/search?q=kidnaponing+eker%C3%B6&rlz=1CDGOYI_enSE808SE808&oq=kidnaponing+eker%C3%B6&aqs=chrome..69i57j0l2.6241j0j4&hl=sv&sourceid=chrome-mobile&ie=UTF-8

Källa:	Google Chrome webbhistorik
Tidpunkt:	2019-07-13 22:19 (UTC+2)
Titel:	Försök till kidnappning av ung flicka
URL:	https://www.nyatider.nu/forsok-till-kidnappning-av-ung-flicka/

Källa:	Google Chrome webbhistorik
Tidpunkt:	2019-07-13 22:19 (UTC+2)
Titel:	Man försökte kidnappa flicka på Ekerö - DN.SE
URL:	https://www.dn.se/sthlm/maskerad-man-forsokte-dra-in-flicka-i-bil-pa-ekero/

Källa:	Google Chrome webbhistorik
Tidpunkt:	2019-07-13 22:20 (UTC+2)
Titel:	Nyheterna på TV4 Play - Man försökte kidnappa flicka: "Han ska ha varit maskerad"
URL:	https://www.tv4play.se/program/nyheterna/11989886

Källa:	Google Chrome webbhistorik
Tidpunkt:	2019-07-13 22:23 (UTC+2)
Titel:	kidnappning ekerö - Sök på Google
URL:	https://www.google.com/search?q=kidnappning+eker%C3%B6&rlz=1CDGOYI_enSE808SE808&hl=sv&prmd=insv&ei=QTwqXa2pEdXQmwXuyrOoBQ&start=10&sa=N&biw=375&bih=627

Källa:	Google Chrome webbhistorik
Tidpunkt:	2019-07-14 09:40 (UTC+2)
Titel:	Grannsamverkan i Ekerö Kommun
URL:	https://m.facebook.com/?_rdr#!/groups/163402667161984?tsid=0.8153502346867231&source=result

Källa:	Google Chrome webbhistorik
Tidpunkt:	2019-07-14 13:27 (UTC+2)
Titel:	Brottsplats Ekerö
URL:	https://m.facebook.com/?_rdr#!/groups/1758594034364539?view=permalink&id=2331182853772318&anchor_composer=false&ref=m_notif&notif_t=group_r2j_approved

Källa:	Google Chrome webbhistorik
Tidpunkt:	2019-07-15 00:21 (UTC+2)
Titel:	grannsamverkan ekerö – Facebook-sökning
URL:	https://m.facebook.com/home.php?ref=wizard&_rdr#!/graphsearch/str/grannsamverkan+eker%C3%B6/keywords_search?f=AboN1wDIpNAV5vbV94I6PVwAOJqBl6hQYtJH70cTUklN9cOnMFmWSllAX0TnzG6SWaQpsJtPGXJyKDI5vJJEMbSRY6g0K_3AZBJNn4ivrHSl7MDpgIcZ3--vioo3lBG3o10DIx-B9BI4MNvtRCiqhEVn&tsid=0.47969712002645326&source=result&soft=search

Källa:	Google Chrome webbhistorik
Tidpunkt:	2019-07-15 00:21 (UTC+2)
Titel:	grannsamverkan färingsö - Facebook-sökning
URL:	https://m.facebook.com/home.php?ref=wizard&_rdr#!/graphsearch/str/grannsamverkan+f%C3%A4rings%C3%B6/keywords_search?f=Abrzc-

Källa:	Google Chrome webbhistorik
Tidpunkt:	2019-07-15 00:22 (UTC+2)
Titel:	brottsplats ekerö - Facebook-sökning
URL:	https://m.facebook.com/home.php?ref=wizard&_rdr#!/groups/sync/membership_criteria_answer/edit/?group_id=1758594034364539&source=unknown&redirect_to_mall_on_save=0

Källa:	Google Chrome webbhistorik
Tidpunkt:	2019-07-15 15:53 (UTC+2)
Titel:	Grannsamverkan i Ekerö Kommun
URL:	https://m.facebook.com/?_rdr#!/groups/163402667161984

Källa:	Google Chrome webbhistorik
Tidpunkt:	2019-07-15 20:01 (UTC+2)
Titel:	Sjuhärad: Äldre man döms till fängelse för våldtäkt mot barn
URL:	https://www.expressen.se/gt/aldre-man-forgrep-sig-pa-minderarig/

Det har även anträffats sökningar i applikationen Twitter.

Källa:	Twitter
Sökning:	kidnappningsförsök

Källa:	Twitter
Sökning:	människorov

Källa:	Twitter
Sökning:	10 årig flicka

Källa:	Twitter
Sökning:	kidnappning

Källa:	Twitter
Sökning:	kidnappning ekerö

Övrigt

IT-forensisk rapport-fil och samtliga bilder och filmer i beslaget är överlämnat till utredaren för vidare granskning.

2019-5000-BG77176-5

USB-minne

Fabrikat:	PNY
Storlek:	64 GB
Serienummer:	92071878B6134114934

USB-minne 2019-5000-BG77176-5

Iakttagelser och undersökningar

Filrekonstuktion – file carving

Vid analys av USB-minnet anträffas inga datafiler på enheten. Efter filrekonstruktion anträffades bilder som bedömdes vara av barnpornografisk karaktär. IT-forensisk avbild och samtliga bilder från USB-minnet är överlämnat till utredare för vidare analys.

Övrigt

USB-minnet har varit inkopplat i beslaget med beslagsnummer 2019-5000-BG77176-1.

IT-forensisk kopia och samtliga bilder och filmer i beslaget är överlämnat till utredaren för vidare granskning.

2019-5000-BG92368-1

USB-minne

Fabrikat:	PNY
Storlek:	64 GB
Serienummer:	920707132B455713539

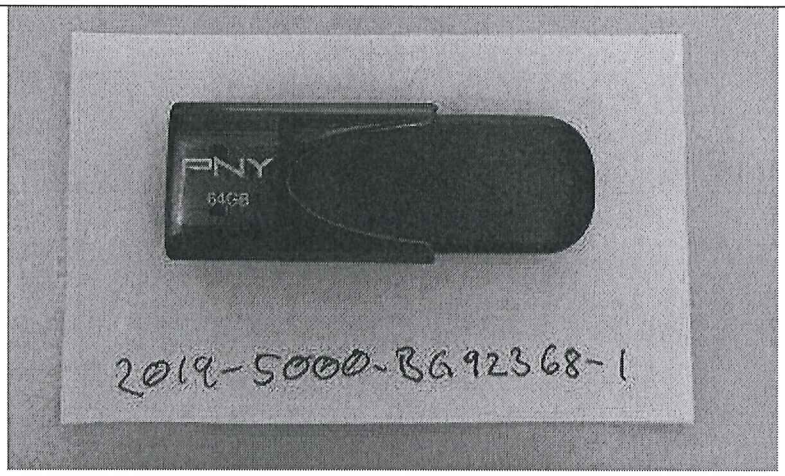

USB-minne 2019-5000-BG92368-1

Iakttagelser och undersökningar

Filer och kataloger

På USB-minnet anträffas bilder som bedömdes vara av barnpornografisk karaktär.

Urklippet nedan visar en del av katalogstrukturen på USB-minnet.

Filrekonstuktion – file carving

Vid filrekonstruktion av USB-minnet anträffades bilder som bedömdes vara av barnpornografisk karaktär.

Övrigt

USB-minnet har varit inkopplat i beslaget med beslagsnummer 2019-5000-BG77176-1.

IT-forensisk avbild och samtliga bilder är överlämnat till utredare för vidare analys.

Analys och slutsats

I samtliga undersökta beslag har det anträffats bilder som bedömdes kunna vara av barnpornografisk karaktär.
I datorn med beslagsnummer 2019-5000-BG77176-1 har det anträffats filmer som bedömdes kunna vara av barnpornografisk karaktär.
Datorns operativsystem installerades 2018-11-24. Det första IT-forensiska spåret i datorn föreställande misstänkt barnpornografi är från 2018-12-02. Det sista digitala spåret är från dagen innan tillslag hemma hos misstänkt då datorn togs i beslag. Detta talar stark för att misstänkt är intresserad av ämnet barnpornografi.

Tillvägagångssättet för anskaffandet av materialet är att TOR-webbläsare använts både datorn och i mobiltelefon för att titta på, ladda ner bilder och filmer från webbsidor och webbforum på TOR-nätverket.
Matrialet har sparats ner/ned (lagrats) till mobiltelefonen, datorn och till de båda USB-minnena.

I datorn med beslagsnummer 2019-5000-BG77176-1 har det anträffats fyra (4) iTunes säkerhetskopior av misstänks mobiltelefon. Säkerhetskopiorna fungerar som en skyddad kopia av hela mobiltelefonen från ett visst datum. Vid analys av innehållet i säkerhetskopiorna har det anträffats bilder, egengjorda skärmavbilder föreställande misstänkt barnpornografi från TOR-nätverket, bilder föreställande obduktion av döda kvinnokroppar och webbhistorik som bedömdes vara av intresse för utredningen.

Det har inte anträffats några digitala bevis som styrker att den misstänkte spridit materialet vidare.
Bilderna och filmerna som anträffats i samtliga beslag har överlämnats tillutredare för vidare granskning.

Datum för brottet *försök till människorov* är 2019-06-26. Efter IT-forensisk analys i ärendet är slutsatsen att misstänkt har försökt att dölja sina förehavanden i de undersökta beslagen. De IT-forensiska spåren från det aktuella datumet är få.

- Mobiltelefonen har nollställts 2019-07-10 och en iTunes säkerhetskopia från 2019-03-06 har återställts. Det innebär att det inte finns någon normal, relevant användardata från aktuell tidpunkt i mobiltelefonen.
- I datorn är webbläsaren Chrome konfigurerad som standardwebbläsare. Webbhistoriken från Chrome före 2019-07-13 är raderat.

- På datorn har diskrensning körts 2019-06-26. Det är den enda gången programmet körts på datorn. Med programmet kan man ta bort temporära filer, tömma papperskorgen, rensa webbhistorik.

Stockholm 2019-09-10

.....

Peter Bergstedt Olsson, Teknikspecialist

Polisen

Polisregion Stockholm
Utredningsenheten
Regionalt it-brottscentrum

Bilaga 2019-5000-BG77176-1.2

Datum
2019-09-10

Diarienr (åberopas vid korresp)
5000-K789601-19

Bilaga 2019-5000-BG77176-1.2– Windows Shellbags

Förklaring

I Windows register finns det tabellposter som kallas för *shellbags*. *Shellbags* innehåller användaraktiviteter från Windows. Exempelvis går det att se Information om använda filer.

Sökväg	Skapad (UTC +1)
My Computer:C:\Program\	2018-11-24 10:26
LexieSocks\	2018-11-26 09:11
mmm\	2018-11-26 09:11
Next Set\	2018-11-26 09:11
LexieGame\	2018-11-26 09:11
LexieJeans\	2018-11-26 09:11
Latest\	2018-11-26 09:11
Lexie Blanket\	2018-11-26 09:11
Lexie Green Shirt\	2018-11-26 09:11
Lexie GreyTop\	2018-11-26 09:11
Lexie Mixed\	2018-11-26 09:14
Lexie Shorts\	2018-11-26 09:14
Lexie Younger\	2018-11-26 09:14
LexieBlackShirt\	2018-11-26 09:14
forecast\	2018-11-26 09:35
ukraine summer angel\	2018-12-02 19:23
h09J_h10J_h11J_series_girl_high_res_1\	2018-12-02 19:27
h09J_h10J_h11J_series_girl_high_res_2\	2018-12-02 19:27
Hannah - h09J_h10J_h11J_series\	2018-12-02 19:27
hannah_11yo\	2018-12-02 19:27
122\	2018-12-03 11:51
Eve-daddylove\	2018-12-03 11:51
122\Eve-daddylove\	2018-12-03 11:51
Natasha\	2018-12-09 16:56
Gracel 00\	2018-12-09 17:01
HOLLY\	2018-12-09 17:13
b1\	2018-12-11 12:56
indian hot niece 2\	2018-12-11 12:56
Aarav & sister\	2018-12-11 12:56
SRILANKAN PRETEEN\	2018-12-11 12:56
sana\	2018-12-11 12:56
indian hot niece 1\	2018-12-11 12:56
b1\SRILANKAN PRETEEN\	2018-12-11 12:56
b1\Aarav & sister\	2018-12-11 12:56
ALL\	2018-12-11 13:15
Stasia, Elena\	2018-12-11 13:15
pics\ALL\	2018-12-11 13:15
Stasia, Elena\pics\	2018-12-11 13:15
Stasia, Elena\pics\ALL\	2018-12-11 13:18
Luktiga småsnippor\	2018-12-11 14:04
Liten tjejs tighta hål som stinker\Missy-TLZ (Aka The missing video)\	2018-12-11 14:07
Maddi - redhead licking cock\	2018-12-11 14:11

lc(Russian)\	2018-12-11 14:14
Det stinker\	2018-12-11 14:14
Liten tjejs tighta hål som stinker\	2018-12-11 14:14
Cambocuties s5000\	2018-12-12 14:27
Ally (2009-2010)\	2018-12-12 14:41
Mule (2007-11)\	2018-12-12 15:16
RedHot\	2018-12-12 15:27
Ush lukt\	2018-12-31 18:30
Tor Browser\Ush lukt\	2018-12-31 18:30
stinker\	2019-01-07 11:16
Kerala (Indian)\	2019-03-05 21:37
Kerala (Indian)\thumbs\	2019-03-05 21:37
Kerala (Indian)\pics\	2019-03-05 21:37
Tjena\	2019-03-05 21:41
Incredible Pedograndmom\	2019-03-05 21:45
strong orgasm\	2019-03-05 22:32
Angela (2008)\	2019-03-05 22:51
4-fingered\	2019-03-05 22:54
My Computer:{002641c6-0001-0026-efbe-11000000ef20}Boeing\Tjena\4-fingered\	2019-03-05 22:54
Ali - Lucy - Yazz\	2019-03-05 23:31
Jada (2012-2013)\	2019-03-05 23:40
Jada (2012-2013)\Faith Age 3 - 7-15-2014\	2019-03-05 23:40
My Computer:{002641c6-0001-0026-efbe-11000000ef20}Boeing\Tjena\Jada (2012-2013)\	2019-03-05 23:40
Jada (2012-2013)\Grace and Faith Chocolate Fun\	2019-03-05 23:40
Jada (2012-2013)\Jada-Age 6 - after the bath\	2019-03-05 23:40
Jada (2012-2013)\Jada-Age 6 - on the bed\	2019-03-05 23:40
Jada (2012-2013)\Jada-Age 6 - bath tub\	2019-03-05 23:40
Jada (2012-2013)\Jada-Age 6 - on the couch\	2019-03-05 23:40
Jada (2012-2013)\Jada-Age 7 - smiling pussy\	2019-03-05 23:40
Jada (2012-2013)\Jada-Age 7 - Set 4 - 1-21-2014 Bed\	2019-03-05 23:40
Jada (2012-2013)\Jada-Age 7 - being cute\	2019-03-05 23:40
Jada (2012-2013)\Jada-Age 8 - Set 14 - 7-18-2014 -Whoop Cream\	2019-03-05 23:40
10 yo Lisa - One Day\	2019-03-09 10:20
156APPLE\	2019-03-24 16:09
My Computer:C:\ProgramData\ASUS\	2019-03-27 08:56
My Computer:C:\ProgramData\ASUS\ASUS Live Update\	2019-03-27 08:56
My Computer:C:\ProgramData\ASUS\ASUS Live Update\Temp\	2019-03-27 10:18
kukar\	2019-04-01 17:47
Små klor hål\kukar\	2019-04-01 17:47
Valeria_11_y.o\	2019-04-01 18:32
Celeste (2003)\	2019-04-01 18:36

Celeste (2003)\Pics\	2019-04-01 18:36
Mel & Meg (Extro)\	2019-04-01 18:40
Små klor hål\Mel & Meg (Extro)\	2019-04-01 18:40
moonright\	2019-04-01 18:48
Jessi And Dari\	2019-04-01 18:55
Små klor hål\Jessi And Dari\	2019-04-01 18:55
Små klo hål\	2019-04-01 18:55
Små klor hål\	2019-04-01 18:55
Paula\	2019-04-02 11:47
Små klor hål\Paula\	2019-04-02 11:47
Girl pleasures daddy\	2019-04-02 11:53
Elmer Fudd\	2019-04-02 11:57
#36\	2019-04-02 11:57
pics\#36\	2019-04-02 11:57
Elmer Fudd\pics\	2019-04-02 11:57
Heather [TLZ] (10yo)\	2019-04-02 12:03
Heather [TLZ] (10yo)\pics\	2019-04-02 12:03
untitled folder 2\	2019-04-09 15:15
untitled folder\	2019-04-09 15:18
untitled folder\图包\	2019-04-09 15:18
unken snippa\	2019-04-09 15:30
12yo_daughter carpet\	2019-04-09 15:44
Sleep\	2019-04-09 16:43
set 14\	2019-04-09 16:43
set 16\	2019-04-09 16:43
Sleep\set 16\	2019-04-09 16:43
Sleep\set 14\	2019-04-09 16:43
Apple\	2019-04-09 20:14
My Computer:C:\ProgramData\Microsoft\Windows\Start Menu\Programs\WinRAR\	2019-04-20 17:43
Various\	2019-04-20 17:49
Natasha - First set\	2019-04-20 17:53
Natasha - Main set\	2019-04-20 17:53
fittlukt barn\	2019-04-20 18:39
NightCrawling\	2019-04-20 19:10
Hello Kitty\	2019-04-20 20:27
taylor\	2019-04-20 20:40
melinda creampie\	2019-04-20 20:44
1433613277\	2019-04-20 20:44
melinda creampie\1433613277\	2019-04-20 20:44
Asleep girl 9yo licked, fingered, fucked\	2019-04-20 20:51
fittlukt barn\taylor\	2019-04-20 20:58
Legs Spread\	2019-04-20 21:08
Stinker barn hål\12yo_daughter carpet\	2019-04-22 06:39

R725 (2009)\	2019-04-22 06:41
Stinker barn hål\	2019-04-22 06:45
Princess\	2019-04-22 06:55
Princess\Pics\	2019-04-22 06:55
Sammy vid\	2019-04-22 06:55
Princess\Sammy vid\	2019-04-22 06:55
Hannah (h09J h10J h11J series)\	2019-04-22 07:09
liten lukt\	2019-04-22 07:09
Hannah (h09J h10J h11J series)\pics\	2019-04-22 07:09
Justyna\	2019-04-22 18:17
3 Girls In A Van (2007)\Pics\	2019-04-22 18:26
img\	2019-04-22 18:54
Chris & Aaron\	2019-04-24 17:09
Chris & Aaron\pics\	2019-04-24 17:09
Blonde 7yo\	2019-04-24 17:10
Blonde 7yo\Nadja 1\	2019-04-24 17:10
Blonde 7yo\Nadja 2\	2019-04-24 17:10
In a Minute or so\	2019-04-29 18:05
Inna Hot\	2019-04-29 18:05
In a Minute or so\Inna Hot\	2019-04-29 18:05
AF-00\	2019-04-29 20:44
Lena and brother\	2019-04-29 20:50
Lena and brother\Lena [social media]\	2019-04-29 20:50
Sweet blond on Bed\	2019-05-03 16:46
6HKM\	2019-05-03 16:50
snuskiga tjejer\6HKM\	2019-05-03 16:50
snuskiga tjejer\	2019-05-03 16:53
Bmw\snuskiga tjejer\	2019-05-03 16:53
KLOR l\	2019-05-03 16:54
KLOR lukt\	2019-05-03 16:54
Bmw\snuskiga tjejer\KLOR lukt\	2019-05-03 16:54
Michel (2001)\	2019-05-03 17:24
Michel (2001)\Pics\	2019-05-03 17:24
little sakura-playpen\	2019-05-03 17:28
Terry (~9yo, 2013)\	2019-05-03 17:34
Terry (~9yo, 2013)\pics\	2019-05-03 17:34
unket\	2019-05-03 17:35
Casero (2007-2008)\	2019-05-03 17:37
Casero (2007-2008)\Pics\	2019-05-03 17:37
snuskiga tjejer\Paula\	2019-05-03 17:46
Cindy\	2019-05-03 17:55
Cindy\pics\	2019-05-03 17:55
Bmw\	2019-05-05 16:32
Tori, Victoria\	2019-05-06 15:42

Tori, Victoria\pics\	2019-05-06 15:42
tanlines blonde\	2019-05-06 15:53
153APPLE\	2019-05-15 06:46
154APPLE\	2019-05-15 06:52
155APPLE\	2019-05-15 06:55
Lukta unket KLOR\	2019-05-15 10:44
Polisbilar\Paula\	2019-05-15 10:47
Polisbilar\	2019-05-15 11:22
Francesca\	2019-05-15 11:55
Recycle Bin:$R5AT72U\	2019-05-15 11:55
Lukta unket KLOR\Francesca\	2019-05-15 11:55
Francesca\vids\	2019-05-15 11:55
Lukta unket KLOR\Francesca\vids\	2019-05-15 11:55
KG, KS & KX, Kindergarten Sex\	2019-05-15 12:18
KG, KS & KX, Kindergarten Sex\Sets\	2019-05-15 12:18
KG, KS & KX, Kindergarten Sex\Sets\Case Notes\	2019-05-15 12:18
Lukta unket KLOR\KG, KS & KX, Kindergarten Sex\	2019-05-15 12:19
KG, KS & KX, Kindergarten Sex\Videos\	2019-05-15 12:25
KG, KS & KX, Kindergarten Sex\Sets\Collages\	2019-05-15 12:25
KG, KS & KX, Kindergarten Sex\Sets\Inga Grown Up\	2019-05-15 12:25
KG, KS & KX, Kindergarten Sex\Videos\alt-recodes\	2019-05-15 12:25
KG, KS & KX, Kindergarten Sex\Sets\PST\	2019-05-15 12:39
KG, KS & KX, Kindergarten Sex\Sets\Xmas98\	2019-05-15 12:39
KG, KS & KX, Kindergarten Sex\Sets\Non-Original Indexes\	2019-05-15 12:39
KG, KS & KX, Kindergarten Sex\Sets\Modified\	2019-05-15 12:39
KG, KS & KX, Kindergarten Sex\Sets\Lolli's Dream\	2019-05-15 12:39
KG, KS & KX, Kindergarten Sex\Sets\KSR\	2019-05-15 12:39
KG, KS & KX, Kindergarten Sex\Sets\KX\	2019-05-15 12:39
KG, KS & KX, Kindergarten Sex\Sets\KX\Cocked\	2019-05-15 12:39
KG, KS & KX, Kindergarten Sex\Sets\KX\KX01 - Inga\	2019-05-15 12:39
KG, KS & KX, Kindergarten Sex\Sets\KX\KX03 - Inga\	2019-05-15 12:39
BJ Heaven\	2019-05-15 17:24
Luktar snippa\	2019-05-15 17:27
Muller girls\	2019-05-15 17:35
Muller girls\pics\	2019-05-15 17:35
Caitlin, Kaitlin, Courtney (2009)\	2019-05-15 17:50
Caitlin, Kaitlin, Courtney (2009)\pics\	2019-05-15 17:50
Vietnam Sights\	2019-05-15 17:52
Vietnam Sights\Vietnam Sights\	2019-05-15 17:52
Vietnam Sights\pics\	2019-05-15 17:52
BDSM play, ss-1 (2011)\	2019-05-15 17:59
BDSM play, ss-1 (2011)\pics\	2019-05-15 17:59

Zeck (2013)\	2019-05-15 18:14
Zeck (2013)\Pics\	2019-05-15 18:14
Karen\	2019-05-15 18:16
Små snippor stinker KLOR\	2019-05-16 07:49
Sweetpea\	2019-05-16 09:09
smelly\	2019-05-16 10:19
Recycle Bin:$R43AKNO\	2019-05-17 17:09
Loanna (11yo, German)\	2019-05-17 17:41
Recycle Bin:$RYC7SK3\	2019-05-17 17:41
Recycle Bin:$RGB1KLR\	2019-05-17 17:41
Recycle Bin:$RWWKJD4\	2019-05-17 17:41
Recycle Bin:$R0XVRJS\	2019-05-17 17:41
Loanna (11yo, German)\pics\	2019-05-17 17:41
Paula, Lucky uncle (2011-2013, German, ~9yo)\Loanna (11yo, German)\	2019-05-17 17:41
Paula, Lucky uncle (2011-2013, German, ~9yo)\	2019-05-17 17:44
Recycle Bin:$RYX6JAD\	2019-05-17 17:44
Paula, Lucky uncle (2011-2013, German, ~9yo)\pics\	2019-05-17 17:44
F004 (2009)\	2019-05-17 17:55
F004 (2009)\Pics\	2019-05-17 17:55
Abby (10yo)\	2019-05-17 18:03
Abby (10yo)\pics\	2019-05-17 18:03
Polis intyg\	2019-05-17 18:09
SimintygCV\	2019-05-17 18:09
Små snippor stinker\	2019-05-18 17:40
Janet (Austrian)\	2019-05-18 18:18
Janet (Austrian)\pics\	2019-05-18 18:18
laxsjö\F004 (2009)\	2019-05-18 18:19
laxsjö\F004 (2009)\Pics\	2019-05-18 18:19
Leia, Skype girl (2015)\	2019-05-18 18:21
Leia, Skype girl (2015)\pics\	2019-05-18 18:21
laxsjö\Leia, Skype girl (2015)\	2019-05-18 18:21
Små tjejer är trånga\	2019-05-18 18:34
laxsjö\	2019-05-18 18:34
Алёна, Alyona\	2019-05-18 18:35
Алёна, Alyona\thumbs\	2019-05-18 18:35
Алёна, Alyona\pics\	2019-05-18 18:35
Små tjejer är trånga\Алёна, Alyona\	2019-05-18 18:35
Алёна, Alyona\thumbs\000\	2019-05-18 18:35
Unknown-9997\	2019-05-18 18:40
Unknown-9997\pics\	2019-05-18 18:40
HUAWEI_2015\	2019-05-18 18:42
USCH\	2019-05-18 18:51
USCH\Set 2\	2019-05-18 18:52

USCH\Set 4\	2019-05-18 18:52
USCH\Set 3\	2019-05-18 18:52
USCH\Set 5\	2019-05-18 18:52
USCH\Set 6\	2019-05-18 18:52
USCH\Set 1\	2019-05-18 18:52
Tight litet hål\	2019-05-18 18:53
laxsjö\Tight litet hål\	2019-05-18 18:53
Julia\	2019-05-18 18:56
Ukrainian Summer Angels (2012)\	2019-05-18 19:00
Ukrainian Summer Angels (2012)\pics\	2019-05-18 19:00
våt liten flicka\	2019-05-18 19:02
laxsjö\Justyna\	2019-05-18 19:04
a good show\	2019-05-18 19:13
laxsjö\a good show\	2019-05-18 19:13
laxsjö\12yo_daughter carpet\	2019-05-18 19:25
Tendens av unket\	2019-05-22 06:59
Stinker klor i snippan\	2019-05-22 07:03
Små vaginor\Paula, Lucky uncle (2011-2013, German, ~9yo)\	2019-05-22 07:41
mhsta\	2019-05-22 08:41
Små vaginor\mhsta\	2019-05-22 08:41
Små vaginor\	2019-05-22 08:43
Recycle Bin:$RXXRHWD\	2019-05-22 08:43
ITG\Små vaginor\	2019-05-22 08:43
Ushhhh\	2019-05-22 09:21
Ushhhh\Set 1\	2019-05-22 09:21
Julie, Julia\	2019-05-22 09:25
[redacted]age 12\	2019-05-22 09:27
fruitastic_(2012-2013)\	2019-05-22 09:48
fruitastic_(2012-2013)\Pics\	2019-05-22 09:48
Anya & Varya\	2019-05-22 10:07
Anya & Varya\PHOTO\	2019-05-22 10:07
Anya & Varya\PHOTO\001 - 17.01.2008\	2019-05-22 10:07
Anya & Varya\PHOTO\002 - 26.03.2008\	2019-05-22 10:07
Anya & Varya\PHOTO\004 - 30.03.2008\	2019-05-22 10:07
Anya & Varya\PHOTO\005 - 06.04.2008\	2019-05-22 10:07
Anya & Varya\PHOTO\003 - 28.03.2008\	2019-05-22 10:07
Carolina\	2019-05-22 10:10
Marie Hornak, Sarah\	2019-05-22 10:14
Marie Hornak, Sarah\Pics\	2019-05-22 10:14
Set, 2 Girl\	2019-05-22 10:20
Tendens av KLOR\	2019-05-22 10:28
Jeanette (2009)\	2019-05-22 10:36
Jeanette (2009)\pics\	2019-05-22 10:36

Unknown-9999\	2019-05-22 10:51
Unknown-9999\pics\	2019-05-22 10:51
Umbrella (French, 2013)\	2019-05-22 10:53
Umbrella (French, 2013)\pics\	2019-05-22 10:53
Unken snipplukt\	2019-05-22 10:58
Ansgar\	2019-05-22 11:00
Små vaginor\Ansgar\	2019-05-22 11:00
Ansgar\pics\	2019-05-22 11:00
Små vaginor\Ansgar\pics\	2019-05-22 11:00
ITG\Små vaginor\Ansgar\	2019-05-22 11:00
ITG\Små vaginor\Ansgar\pics\	2019-05-22 11:00
Bethany Marie\	2019-05-22 11:01
Bethany Marie\pics\	2019-05-22 11:01
Brunette Pantyhose Playmate (2010-2011)\	2019-05-22 11:04
Brunette Pantyhose Playmate (2010-2011)\pics\	2019-05-22 11:04
Cecile Hans, IPhone girl (2011)\	2019-05-22 11:08
Cecile Hans, IPhone girl (2011)\pics\	2019-05-22 11:08
ITG\	2019-05-23 06:54
My Computer:{0026af08-0001-0026-efbe-1100000080fa}Add-in Express\	2019-05-23 11:03
tor\	2019-05-25 09:04
cvpersonligt brev\tor\	2019-05-25 09:04
My Computer:{002641c6-0001-0026-efbe-11000000ef20}tor\	2019-05-25 09:04
tor\Paula\	2019-05-25 09:10
My Computer:{002641c6-0001-0026-efbe-11000000ef20}tor\Paula\	2019-05-25 09:10
My Computer:{0026af08-0001-0026-efbe-1100000080fa}Paula\	2019-05-25 09:35
Tighta små vaginor\	2019-05-25 09:43
tor\Tighta små vaginor\	2019-05-25 09:43
KLOR\	2019-05-25 09:55
tor\KLOR\	2019-05-25 09:55
Tighta små vaginor\Sky\	2019-05-25 10:17
Tighta små vaginor\Sofia\	2019-05-25 10:17
tor\Tighta små vaginor\Underhill, Garp\	2019-05-25 10:17
tor\Tighta små vaginor\Susie\	2019-05-25 10:17
tor\Tighta små vaginor\Sofia\	2019-05-25 10:17
Tighta små vaginor\Sofia\Alex-Roman\	2019-05-25 10:17
Tighta små vaginor\Sofia\OUTS\	2019-05-25 10:17
Tighta små vaginor\Sofia\Jscal\	2019-05-25 10:17
tor\Tighta små vaginor\Sofia\OUTS\	2019-05-25 10:17
tor\Tighta små vaginor\Sofia\Jscal\	2019-05-25 10:17
tor\Tighta små vaginor\Sofia\divSO\	2019-05-25 10:17
Tighta små vaginor\mandy-new\	2019-05-25 10:17
tor\Tighta små vaginor\Milana\	2019-05-25 10:17

tor\Tighta små vaginor\Megan\	2019-05-25 10:17
tor\Tighta små vaginor\MISCii\	2019-05-25 10:17
My Computer:{002641c6-0001-0026-efbe-11000000ef20}tor\MISCii\	2019-05-25 10:17
My Computer:{002641c6-0001-0026-efbe-11000000ef20}tor\Megan\	2019-05-25 10:17
My Computer:{002641c6-0001-0026-efbe-11000000ef20}tor\mandy-new\	2019-05-25 10:17
Tighta små vaginor\N62 With Erica, yellow dress on swing\	2019-05-25 10:17
tor\Tighta små vaginor\N62 With Erica, yellow dress on swing\	2019-05-25 10:17
små flickor luktar\	2019-05-25 10:25
tor\Julie, Julia\	2019-05-25 16:24
cvpersonligt brev\tor\F004 (2009)\	2019-05-25 16:25
cvpersonligt brev\tor\F004 (2009)\Pics\	2019-05-25 16:25
Alisia & sister\	2019-05-25 16:35
cvpersonligt brev\tor\Alisia & sister\	2019-05-25 16:35
My Computer:{002641c6-0001-0026-efbe-11000000ef20}tor\Alisia & sister\	2019-05-25 16:35
Al02 Modelsstars Tania\	2019-05-25 17:27
cvpersonligt brev\tor\mhsta\	2019-05-25 17:36
Abigail (11yo)\	2019-05-25 18:41
Abigail (11yo)\vids\	2019-05-25 18:41
Abigail (11yo)\pics\	2019-05-25 18:41
cvpersonligt brev\tor\Abigail (11yo)\	2019-05-25 18:41
cvpersonligt brev\tor\Abigail (11yo)\pics\	2019-05-25 18:41
små flickor luktar\Set 1\	2019-05-25 18:46
små flickor luktar\Set 4\	2019-05-25 18:46
små flickor luktar\Set 2\	2019-05-25 18:46
cvpersonligt brev\	2019-05-25 18:50
Sweet Dreams\	2019-05-25 21:27
hl-45\	2019-05-25 21:43
hl-45\images\	2019-05-25 21:43
cvpersonligt brev\tor\a good show\	2019-05-25 21:48
Kleine Maus (2010)\	2019-05-25 21:52
Kleine Maus (2010)\pics\	2019-05-25 21:52
Blond liten tjej luktar unket\	2019-05-25 21:55
Trångt liten hål som luktar\	2019-05-25 22:04
Gemelas Colombia\	2019-05-25 22:06
Gemelas Colombia\pics\	2019-05-25 22:06
Ny mapp\	2019-05-26 08:28
Unkna tjejer\	2019-05-26 08:28
Unkna tjejer\12yo_daughter carpet\	2019-05-26 08:32
Unkna tjejer\Paula\	2019-05-26 08:33
Unkna tjejer\Tendens av unket\	2019-05-26 08:36
Lukta slida\	2019-05-26 08:37

Unkna tjejer\Lukta slida\	2019-05-26 08:37
Unkna tjejer\Julie, Julia\	2019-05-26 09:22
Unkna tjejer\F004 (2009)\	2019-05-26 09:27
Unkna tjejer\F004 (2009)\Pics\	2019-05-26 09:27
Unkna tjejer\Unknown-9997\	2019-05-26 09:32
Unkna tjejer\Unknown-9997\pics\	2019-05-26 09:32
Unkna tjejer\Paula, Lucky uncle (2011-2013, German, ~9yo)\	2019-05-26 09:37
Unkna tjejer\Paula, Lucky uncle (2011-2013, German, ~9yo)\pics\	2019-05-26 09:37
Unkna tjejer\Алёна, Alyona\	2019-05-26 09:38
Unkna tjejer\Алёна, Alyona\pics\	2019-05-26 09:38
My Computer:D:\Paula\	2019-05-26 19:57
Luktar svetting snippa\	2019-05-26 20:00
Unkna tjejer\Loanna (11yo, German)\	2019-05-26 20:23
Unkna tjejer\Loanna (11yo, German)\pics\	2019-05-26 20:23
Unkna tjejer\Janet (Austrian)\	2019-05-26 20:24
Unkna tjejer\Janet (Austrian)\pics\	2019-05-26 20:24
Unkna tjejer\Abby (10yo)\	2019-05-26 20:38
Unkna tjejer\Abby (10yo)\pics\	2019-05-26 20:38
CV&personligt brev\	2019-05-26 20:40
Slicka små snippor\Abigail (11yo)\	2019-05-26 20:50
Slicka små snippor\	2019-05-26 20:50
Tatu, Only for Kinzaza\	2019-05-26 20:52
Tatu, Only for Kinzaza\pics\	2019-05-26 20:52
Slicka små snippor\Tatu, Only for Kinzaza\	2019-05-26 20:52
9y0_german\	2019-05-26 20:57
Slicka små snippor\9y0_german\	2019-05-26 20:57
My Computer:D:\Unkna tjejer\	2019-05-26 21:12
My Computer:D:\Unkna tjejer\Janet (Austrian)\	2019-05-26 21:12
drar isär liten snippa\	2019-05-26 21:27
Anechka 10yo\	2019-05-26 22:32
Anechka 10yo\Pics\	2019-05-26 22:32
små tjejer luktar fitta\	2019-05-26 22:48
mel\	2019-05-27 06:56
Tor Browser\mel\	2019-05-27 06:56
mel\CM01plusRandom\	2019-05-27 06:56
mel\CM02\	2019-05-27 06:56
mel\CM03\	2019-05-27 06:56
playstation\	2019-05-27 07:31
Dana, Tatiana (Latin, 8yo)\	2019-05-27 07:32
Dana, Tatiana (Latin, 8yo)\pics\	2019-05-27 07:32
Dana, Tatiana (Latin, 8yo)\pics\ALL\	2019-05-27 07:32
My Computer:D:\a good show\	2019-05-30 08:13
My Computer:D:\Pull lukt\	2019-05-30 08:14

12yr old sis naked (black couch)\	2019-05-30 08:24
små tjejer\	2019-05-30 08:36
små tjejer\mhsta\	2019-05-30 08:37
My Computer:D:\Pull lukt\mhsta\	2019-05-30 08:38
Lukt från snippan\	2019-05-30 09:06
Tor Browser\Lukt från snippan\	2019-05-30 09:06
Recycle Bin:$RBOZ88A\	2019-05-30 09:06
Recycle Bin:$RZN9XYM\	2019-05-30 09:06
My Computer:D:\Pull lukt\mel\	2019-05-30 13:36
My Computer:D:\Pull lukt\mel\CM05\	2019-05-30 13:36
sabrina (11)\	2019-05-30 20:28
Liss, Lisa (11yo)\	2019-05-30 20:30
Liss, Lisa (11yo)\pics\	2019-05-30 20:30
My Computer:D:\Pull lukt\Liss, Lisa (11yo)\	2019-05-30 20:34
My Computer:D:\Pull lukt\Liss, Lisa (11yo)\pics\	2019-05-30 20:34
My Computer:D:\Pull lukt\sabrina (11)\	2019-05-30 20:34
EMI\	2019-05-30 21:35
((PTHC)) RED\	2019-06-02 15:52
Liten snippa\	2019-06-02 16:13
Tor Browser\Liten snippa\	2019-06-02 16:13
My Computer:D:\Pull lukt\Liten snippa\	2019-06-02 17:34
Lukthål\	2019-06-03 15:30
Leia, Skype girl (2015)\Janet (Austrian)\	2019-06-03 15:31
Flickor har små snippor\	2019-06-03 15:37
Flickor har små snippor\Set 1\	2019-06-03 15:37
Jane\	2019-06-03 15:38
Jane\pics\	2019-06-03 15:38
Jane\pics\Jane 020\	2019-06-03 15:38
Jane\pics\Jane Independence Day\	2019-06-03 15:38
Jane\pics\Jane Oh my God!\	2019-06-03 15:38
Anya & Varya\PHOTO\007 - 20.07.2008\	2019-06-03 16:08
Anya & Varya\PHOTO\017 - 25.01.2009\	2019-06-03 16:08
Boxing Coach (2004, aix-les-bains, fr)\	2019-06-03 16:19
Boxing Coach (2004, aix-les-bains, fr)\Pics\	2019-06-03 16:19
Umbrella (French, 2013)\thumbs\	2019-06-03 16:27
Små tjejer är tighta\	2019-06-03 16:28
Oxana (Russian, 6yo)\	2019-06-03 16:30
Oxana (Russian, 6yo)\pics\	2019-06-03 16:30
Små tjejer är våta\	2019-06-03 16:46
Tor Browser\Små tjejer är våta\	2019-06-03 16:46
VIDEOS\	2019-06-03 17:04
Tor Browser\VIDEOS\	2019-06-03 17:04
Recycle Bin:$RTHAPJP\	2019-06-03 17:04
VIDEOS\Lena and brother\	2019-06-03 17:33

Tor Browser\VIDEOS\Lena and brother\	2019-06-03 17:33
Ung tjej luktar\	2019-06-03 22:39
Stinker unket\007 Cat Play\	2019-06-03 22:44
Stinker unket\2006-05-01 Bike\	2019-06-03 22:44
Stinker unket\2007-01-31 Closeup cunt\	2019-06-03 22:44
Stinker unket\2007-06-03 Chequered Sofa Nude shots\	2019-06-03 22:44
Stinker unket\	2019-06-03 22:44
Stinker unket\2007-06-07 Shaving Foam Heart+ cocksuck\	2019-06-03 22:45
Stinker unket\2007-02-11 Lathered Up\	2019-06-03 22:45
Stinker unket\2008-3 dates mixed naked\	2019-06-03 22:45
Stinker unket\2007-05-15+30th two lovely nude sets - nice cunt shots\	2019-06-03 22:45
My Computer:D:\Lukta klor\Stinker unket\	2019-06-03 22:47
My Computer:D:\Lukta klor\	2019-06-03 22:48
Cock in shot\	2019-06-03 22:49
Recycle Bin:$ROASNS9\	2019-06-03 22:49
My Computer:D:\Lukta klor\Cock in shot\	2019-06-03 22:51
The Club\	2019-06-04 08:55
kt2\	2019-06-04 09:07
Rohan & Killawala (Indian, 16yo & 8yo)\	2019-06-04 09:12
Rohan & Killawala (Indian, 16yo & 8yo)\pics\	2019-06-04 09:12
Mellony and Janelle\	2019-06-04 09:24
Mellony and Janelle\Janelle & cousin\	2019-06-04 09:24
Mellony and Janelle\Janelle\	2019-06-04 09:24
Ammi Colibri\	2019-06-04 09:25
Patty (11yo)\	2019-06-04 20:46
Patty (11yo)\pics\	2019-06-04 20:46
Tor Browser\Usch\	2019-06-06 07:39
Milana\	2019-06-06 07:39
Vintage Set\	2019-06-06 07:47
Afternoon delight (Cambodia; Phnom Penh, 2001)\	2019-06-06 07:51
Afternoon delight (Cambodia; Phnom Penh, 2001)\pics\	2019-06-06 07:51
My Computer:D:\Patty (11yo)\	2019-06-06 07:53
My Computer:D:\Patty (11yo)\pics\	2019-06-06 07:53
Vietnam Sights\Vietnam Sights\pics\	2019-06-06 08:05
2007-05-15+30th two lovely nude sets - nice cunt shots\	2019-06-06 08:14
2007-02-11 Lathered Up\	2019-06-06 08:14
2007-06-07 Shaving Foam Heart+ cocksuck\	2019-06-06 08:14
My Computer:D:\Blonde 7yo\	2019-06-06 08:19
2007-01-31 Closeup cunt\	2019-06-06 08:23
Pullan stinker\	2019-06-06 08:23
Små flickor klorar\	2019-06-06 08:33

Little Eliza (9yo new 2019)\	2019-06-06 08:55
Little Eliza (9yo new 2019)\ELIZA\	2019-06-06 08:55
Little Eliza (9yo new 2019)\ELIZA\1\	2019-06-06 08:55
My Computer:D:\Little Eliza (9yo new 2019)\	2019-06-06 08:57
Tor Browser\a good show\	2019-06-06 09:10
Unket lukthål\	2019-06-06 09:11
Tor Browser\Paula\	2019-06-06 09:14
mel\CM04\	2019-06-06 09:23
mel\CM05\	2019-06-06 09:23
Små tjejer stinker\	2019-06-13 12:19
Små flickor luktar i kloran\	2019-06-13 12:27
Unknown girls\	2019-06-13 12:32
Unknown girls\pics\	2019-06-13 12:32
My Computer:D:\Dana, Tatiana (Latin, 8yo)\	2019-06-13 13:02
My Computer:D:\Dana, Tatiana (Latin, 8yo)\pics\	2019-06-13 13:02
My Computer:D:\Dana, Tatiana (Latin, 8yo)\pics\ALL\	2019-06-13 13:02
Hålet på småflickor\	2019-06-13 19:31
Unga flickor luktar unket mellan skinkorna\	2019-06-13 20:23
Små flickors snippor\	2019-06-13 20:23
Emy (Emma) 7yo\	2019-06-13 21:00
Tor Browser\Slicka små snippor\	2019-06-13 21:03
My Computer:D:\Emy (Emma) 7yo\	2019-06-13 21:05
11yo MmmMM (2008)\	2019-06-14 09:11
Alisia & sister\Alisia & Sister vids\	2019-06-14 09:21
Tendens av små flickor\	2019-06-14 09:23
Tendens av små flickor\Sky\	2019-06-14 09:24
Tendens av små flickor\SLEEP\	2019-06-14 09:24
Tendens av små flickor\mandy-new\	2019-06-14 09:24
Tendens av små flickor\Megan\	2019-06-14 09:24
Tendens av små flickor\Milana\	2019-06-14 09:24
My Computer:{002641c6-0001-0026-efbe-11000000ef20}Små tjejer är tighta\	2019-06-14 09:53
My Computer:D:\Sofia\	2019-06-14 09:58
My Computer:D:\Sofia\Alex-Roman\	2019-06-14 09:58
My Computer:D:\Sofia\Jscal\	2019-06-14 09:58
My Computer:D:\Pullukt\MISCii\	2019-06-14 09:58
My Computer:D:\Pullukt\Underhill, Garp\	2019-06-14 09:58
My Computer:D:\Pullukt\SLEEP\	2019-06-14 09:58
My Computer:D:\pics\	2019-06-14 09:58
My Computer:D:\Phoebe\	2019-06-14 09:58
My Computer:D:\pinkpuss\	2019-06-14 09:58
My Computer:D:\Pullukt\Play Lousiana\	2019-06-14 09:58
My Computer:D:\Pullukt\	2019-06-14 10:04
Sky\	2019-06-14 10:06

GALLARY\	2019-06-14 10:32
Oksi\	2019-06-14 10:41
Milana\	2019-06-14 10:41
Små luktiga tjejer\	2019-06-15 14:48
unknown-playpen\	2019-06-15 18:16
Tor Browser\unknown-playpen\	2019-06-15 18:16
unknown-playpen\	2019-06-15 18:17
Flickorna stinker\	2019-06-15 19:56
My Computer:D:\Flickorna stinker\	2019-06-15 20:32
Luktar flickor i snippan\	2019-06-15 20:33
pb11\	2019-06-15 20:38
Paula latin\	2019-06-15 20:39
USCH\005\	2019-06-15 20:42
USCH\002\	2019-06-15 20:43
USCH\010\	2019-06-15 20:43
USCH\009\	2019-06-15 20:43
USCH\003\	2019-06-15 20:43
USCH\004\	2019-06-15 20:43
USCH\	2019-06-15 20:44
USCH\005\	2019-06-15 20:45
snippor\	2019-06-15 20:59
snippor\Elise\	2019-06-15 20:59
snippor\ellen and maria\	2019-06-15 20:59
snippor\dsc\	2019-06-15 21:00
snippor\	2019-06-15 21:00
Unkna små flickor\	2019-06-15 21:04
Unkna små flickor\Blond3\	2019-06-15 21:05
Unkna små flickor\Betty\	2019-06-15 21:05
Unkna små flickor\Breeze & Gwen\	2019-06-15 21:05
Unkna små flickor\BreannaM\	2019-06-15 21:05
Unkna små flickor\casey nude 02-Maid\	2019-06-15 21:05
Unkna små flickor\Cecile Hans, IPhone girl (2011)\	2019-06-15 21:05
Unkna små flickor\Alice\	2019-06-15 21:05
Unkna små flickor\Agp\	2019-06-15 21:05
Unkna små flickor\Chelda\	2019-06-15 21:05
Unkna små flickor\Anastasia fra Chisinau\	2019-06-15 21:05
Unkna små flickor\27X\	2019-06-15 21:06
Unkna små flickor\27r84 Breeze\	2019-06-15 21:06
Våta flickor stinker\	2019-06-15 21:08
2 small german girls\	2019-06-19 13:19
svettig flicka luktar\	2019-06-20 16:21
Mellony and Janelle\Mellony\	2019-06-22 14:40
Mellony and Janelle\Mellony and Brooke\	2019-06-22 14:40
Mellony and Janelle\Mellony and Janelle\	2019-06-22 14:40

Michelle, Terry & Brent\	2019-07-07 18:35
Michelle, Terry & Brent\pics\	2019-07-07 18:35
Mappar\12yo_daughter carpet\	2019-07-08 20:34
My Computer:D:\Unga flickor\	2019-07-08 20:43
Little Eliza (9yo new 2019)\ElizaDoolittle1\	2019-07-08 20:48
Little Eliza (9yo new 2019)\ElizaDoolittle2\	2019-07-08 20:48
Little Eliza (9yo new 2019)\ElizaDoolittle6\	2019-07-08 20:48
Mappar\Little Eliza (9yo new 2019)\	2019-07-08 20:48
Mappar\Little Eliza (9yo new 2019)\Eliza-vids\	2019-07-08 20:48
Mappar\Little Eliza (9yo new 2019)\ElizaDoolittle6\	2019-07-08 20:48
Mappar\Little Eliza (9yo new 2019)\ElizaDoolittle5\	2019-07-08 20:48
Mappar\Little Eliza (9yo new 2019)\ElizaDoolittle4\	2019-07-08 20:48
Mappar\Little Eliza (9yo new 2019)\ElizaDoolittle3\	2019-07-08 20:48
Mappar\Little Eliza (9yo new 2019)\ElizaDoolittle2\	2019-07-08 20:48
Mappar\	2019-07-08 20:52
Recycle Bin:$R3Q2FXJ\	2019-07-09 15:08
Unken lukt\	2019-07-10 09:48
Unkna flickor\	2019-07-10 09:57
Cloe_Girl that looks like a boy\	2019-07-10 10:08
Maria&Ellen\	2019-07-10 10:11
TAMARA-SADIE&SAMMY\	2019-07-10 10:14
Sienna aka dana pics\	2019-07-10 10:19
Girl&boy\	2019-07-10 10:22
I CUM\	2019-07-10 10:22
Wank Faves\	2019-07-10 10:23
DNS GF\	2019-07-10 10:24
Tor Browser\DNS GF\	2019-07-10 10:24
My Computer:{002641c6-0001-0026-efbe-11000000ef20}Tor Browser\DNS GF\	2019-07-10 10:24
Tor Browser\12yo_daughter carpet\	2019-07-10 10:29
Jenny_Pictures\	2019-07-10 10:38
Jenny_-_Pics_-_2\	2019-07-10 10:38
Jenny_-_Pics_-_1\	2019-07-10 10:38
Jenny_Pictures\Jenny_-_Pics_-_2\	2019-07-10 10:38
Jenny_Pictures\Jenny_-_Pics_-_1\	2019-07-10 10:38
Wallpapers\	2019-07-13 15:09
Wallpapers\Hardcore\	2019-07-13 15:09
Wallpapers\HMM\	2019-07-13 15:09
Wallpapers\PL\	2019-07-13 15:09
Wallpapers\Softcore\	2019-07-13 15:09
Mikey stronglove (2007-2009)\	2019-07-13 15:23
Mikey stronglove (2007-2009)\Pics\	2019-07-13 15:23
Mikey stronglove (2007-2009)\Pics\mikey stronglove a\	2019-07-13 15:23
Mikey stronglove (2007-2009)\Pics\mikey	2019-07-13 15:23

stronglove b\	
My Computer:D:\Paula\	2019-07-13 15:32
2006-05-01 Bike\	2019-07-13 15:45
My Computer:D:\2006-05-01 Bike\	2019-07-13 15:47
My Computer:D:\I CUM\	2019-07-13 15:47
BU-08 pics\	2019-07-13 15:55
Holly Bradley (2000-2001)\	2019-07-13 15:59
Holly Bradley (2000-2001)\pics\	2019-07-13 15:59
st\	2019-07-13 16:01
st\Bed Orgy\	2019-07-13 16:01
st\Neuer Ordner\	2019-07-13 16:01
st\Set 44\	2019-07-13 16:01
5677\	2019-07-13 16:03
5677\new skinny girl (2016)\	2019-07-13 16:03
Loanna 11yo German\	2019-07-13 16:08
nakna\	2019-07-13 16:19
Kasey - Sponge Bob\	2019-07-13 16:25
Liten tjej luktar klor\	2019-07-13 16:26
Gemelas-10yo-Latinas\	2019-07-13 16:36
blond\	2019-07-13 16:37
MAKI7898\	2019-07-13 16:41
MAKI7898\ffet\	2019-07-13 16:41
Phoebe\	2019-07-13 16:42
Amanda\	2019-07-13 16:42
M-MF2\	2019-07-16 23:39
Rhiannon (Sophie)\	2019-07-17 07:29
Recycle Bin:$RAX5V7I\	2019-07-17 07:33
Unken blond tjej stinker klor\	2019-07-17 07:40
6987gb (22)\	2019-07-17 08:09
2830\	2019-07-17 08:12
11yoblonde\	2019-07-17 08:12
My Computer:D:\Nadja 1\	2019-07-17 08:22
flickor\	2019-07-17 08:24
GT-I5510\	2019-07-17 08:28
Kasey October - Gymnastics\	2019-07-17 08:43
October - Shower\	2019-07-17 08:43
Stinker snippa båda två\	2019-07-17 08:47
MAGET5\	2019-07-17 08:58
MAGET5\latinita\	2019-07-17 08:58
Blue Dress\	2019-07-17 09:00
Luktar pullfinger\	2019-07-17 09:36
Luktar pullfinger\12465798\	2019-07-17 09:36
Luktar pullfinger\As Katya 1\	2019-07-17 09:36
Luktar pullfinger\blackat\	2019-07-17 09:36

Luktar pullfinger\As Katya 2\	2019-07-17 09:36
Samsung S850\	2019-07-17 09:37
Stocking Girl-playpen\	2019-07-17 09:37
summer\	2019-07-17 09:41
OXYDE\	2019-07-17 09:43
OXYDE\Oksana 6yo\	2019-07-17 09:43
BREATH DEEPER\	2019-07-17 09:49
BREATH DEEPER\BREATH DEEPER\	2019-07-17 09:49
Små stinkande hål\	2019-07-17 09:53
Små stinkande hål\nudes\	2019-07-17 09:58
Sandra Specials & Outtakes\	2019-07-17 10:01
Sandra Specials & Outtakes\06072004\	2019-07-17 10:01
Sandra Specials & Outtakes\28122003\	2019-07-17 10:01
Sandra Specials & Outtakes\23102004\	2019-07-17 10:01
Sandra Specials & Outtakes\23012005\	2019-07-17 10:01
Sandra Specials & Outtakes\01042004\	2019-07-17 10:01
gazo\	2019-07-17 10:07
My Computer:D:\a good show\	2019-07-17 10:29
LatinStyle\	2019-07-17 12:13
LatinStyle\Gemelas-10yo-Latinas\	2019-07-17 12:13
Modell fitta\	2019-07-17 12:17
Cat paint\	2019-07-17 12:18
MKI78\	2019-07-17 12:54
MKI78\pink top\	2019-07-17 12:54
Talan\	2019-07-17 12:55
MAKI7898\ffet\	2019-07-17 12:57
7yo Marie\	2019-07-17 13:03
Luktar unket\	2019-07-18 09:52
Maria & Ellen\	2019-07-18 09:56
Alen4ik Tent Girl\	2019-07-18 10:21
Alen4ik Tent Girl\Alen4ik Tent Girl vids\	2019-07-18 10:21

Stockholm 2019-09-10

.....

Peter Bergstedt Olsson, Teknikspecialist

Polisen

Polisregion Stockholm
Utredningsenheten
Regionalt it-brottscentrum

Bilaga 2019-5000-BG77176-1.1

Datum
2019-09-09

Diarienr (åberopas vid korresp)
5000-K789601-19

Bilaga 2019-5000-BG77176-1.1– Windows Jump Lists

Förklaring

Operativsystemet Windows loggar och samlar information om vilka filer och kataloger som senast använts i datorn. Denna information kallas för *Jump Lists*.

Sökväg	Skapad (UTC +1)
C:\Users\Robin\Desktop\SRILANKAN PRETEEN\3.jpg	2018-12-11 12:56
C:\Users\Robin\Desktop\Aarav & sister\IMG_20140808_185913.jpg	2018-12-11 12:56
C:\Users\Robin\Desktop\ALL\DSC_0030.jpg	2018-12-11 13:15
C:\Users\Robin\Desktop\ALL\23.jpg	2018-12-11 13:15
C:\Users\Robin\Desktop\ALL\922224.jpg	2018-12-11 13:16
C:\Users\Robin\Desktop\ALL\1CDD15.jpg	2018-12-11 13:16
C:\Users\Robin\Desktop\ALL\922228.jpg	2018-12-11 13:16
C:\Users\Robin\Desktop\ALL\562957.jpg	2018-12-11 13:16
C:\Users\Robin\Desktop\ALL\17.jpg	2018-12-11 13:16
C:\Users\Robin\Desktop\ALL\DSC_0047B.jpg	2018-12-11 13:16
C:\Users\Robin\Desktop\ALL\5D77FE3C4928FDAA B1280352214CF692.jpg	2018-12-11 13:16
C:\Users\Robin\Desktop\ALL\922636.jpg	2018-12-11 13:16
C:\Users\Robin\Desktop\Luktiga småsnippor\1433370969571.jpg	2018-12-11 14:04
C:\Users\Robin\Desktop\Luktiga småsnippor\Tor-Idol-06.jpg	2018-12-11 14:04
C:\Users\Robin\Desktop\Missy-TLZ (Aka The missing video)\135718514175.jpg	2018-12-11 14:07
C:\Users\Robin\Desktop\Maddi - redhead licking cock\DSCF0008.JPG	2018-12-11 14:11
C:\Users\Robin\Desktop\lc(Russian)\lc-104652.jpg	2018-12-11 14:14
C:\Users\Robin\Desktop\Cambocuties s5000\1129358437437.jpg	2018-12-12 14:27
C:\Users\Robin\Desktop\Sanya (2008-2011)\2008-03-01_17-51-00x.jpg	2018-12-12 14:39
C:\Users\Robin\Desktop\Sanya (2008-2011)\2011-02-23_07-02-21.jpg	2018-12-12 14:39
C:\Users\Robin\Desktop\Sanya (2008-2011)\2011-02-23_07-02-18.jpg	2018-12-12 14:39
C:\Users\Robin\Desktop\Sanya (2008-2011)\2011-02-23_06-49-59.jpg	2018-12-12 14:39
C:\Users\Robin\Desktop\Sanya (2008-2011)\2011-02-23_06-49-56.jpg	2018-12-12 14:39
C:\Users\Robin\Desktop\Sanya (2008-2011)\2008-03-13_12-59-00x.jpg	2018-12-12 14:39
C:\Users\Robin\Desktop\Sanya (2008-2011)\2011-06-20_07-07-00x.jpg	2018-12-12 14:39
C:\Users\Robin\Desktop\Sanya (2008-2011)\2011-06-20_07-06-00x.jpg	2018-12-12 14:39
C:\Users\Robin\Desktop\Sanya (2008-2011)\2011-06-20_06-58-17.jpg	2018-12-12 14:39
C:\Users\Robin\Desktop\Ally (2009-2010)\IMG_0056.JPG	2018-12-12 14:41
C:\Users\Robin\Desktop\Mule (2007-11)___1_.jpg	2018-12-12 15:17
C:\Users\Robin\Desktop\RedHot\a75360_1709_cg fzq.jpg	2018-12-12 15:27
C:\Users\Robin\Desktop\Ush lukt\1stzq5ug.bmp	2018-12-31 18:09
C:\Users\Robin\Desktop\Ush lukt\r9317a8a.bmp	2018-12-31 18:28

C:\Users\Robin\Desktop\rxusoimm.bmp	2018-12-31 18:32
C:\Users\Robin\Desktop\Russian cute blonde\1422115521990-4.jpg	2019-01-01 18:58
C:\Users\Robin\Desktop\3nfeuu5l.bmp	2019-01-01 19:22
C:\Users\Robin\Desktop\0h9ct0jy.bmp	2019-01-02 17:27
C:\Users\Robin\Desktop\qf7iawdv.bmp	2019-01-07 11:10
C:\Users\Robin\Desktop\stinker\awwp8ykz.bmp	2019-01-07 11:15
C:\Users\Robin\Downloads\53055664_830299853969258_1539367900098330624_n.jpg	2019-03-05 20:59
C:\Users\Robin\Desktop\pics\20140719_17052(22)-1-1.jpg	2019-03-05 21:37
C:\Users\Robin\Desktop\Incredible Pedograndmom\ipgm-003.jpg	2019-03-05 21:45
C:\Users\Robin\Desktop\Incredible Pedograndmom\ipgm-001.jpg	2019-03-05 21:45
C:\Users\Robin\Desktop\MVI_0033_x264.mp4	2019-03-05 22:30
C:\Users\Robin\Desktop\strong_orgasm.m4v	2019-03-05 22:32
C:\Users\Robin\Desktop\strong_orgasm.m4v	2019-03-05 22:32
C:\Users\Robin\Desktop\orgasm.avi	2019-03-05 22:32
C:\Users\Robin\Desktop\Tjena\61nnygdv.bmp	2019-03-05 22:51
C:\Users\Robin\Desktop\Angela (2008)\2008-03-04_07-55-23.JPG	2019-03-05 22:51
C:\Users\Robin\Desktop\Angela (2008)\sshot-3.png	2019-03-05 22:51
C:\Users\Robin\Desktop\Angela (2008)_free25.JPG	2019-03-05 22:51
C:\Users\Robin\Desktop\4-fingered\4-fingered-002.jpg	2019-03-05 22:54
C:\Users\Robin\Desktop\4-fingered\4-fingered-001.jpg	2019-03-05 22:54
C:\Users\Robin\Desktop\Ali - Lucy - Yazz\VidCaps_-_008.jpg	2019-03-05 23:31
C:\Users\Robin\Desktop\Ali - Lucy - Yazz_2005.07.10_71579.JPG	2019-03-05 23:31
C:\Users\Robin\Desktop\Ali - Lucy - Yazz_2005.07.10_71613.JPG	2019-03-05 23:31
C:\Users\Robin\Desktop\Ali - Lucy - Yazz_2007.10.21__-__13h02m54s_.jpg	2019-03-05 23:31
C:\Users\Robin\Desktop\Ali - Lucy - Yazz_2005.07.10_71636.JPG	2019-03-05 23:31
C:\Users\Robin\Desktop\Jada (2012-2013)\Faith Age 3 - 7-15-2014\Faith Age 3 - 7-15-2014_45.JPG	2019-03-05 23:40
C:\Users\Robin\Desktop\Jada (2012-2013)\Faith Age 3 - 7-15-2014\Faith Age 3 - 7-15-2014_36.JPG	2019-03-05 23:40
C:\Users\Robin\Desktop\Jada (2012-2013)\Grace and Faith Chocolate Fun\Grace Age 6 & Faith Age 3 - Chocolate Fun - 7-13-2014_10.JPG	2019-03-05 23:40
C:\Users\Robin\Desktop\Jada (2012-2013)\Grace and Faith Chocolate Fun\Grace Age 6 & Faith Age 3 - Chocolate Fun - 7-13-2014_42.JPG	2019-03-05 23:40
C:\Users\Robin\Desktop\Jada (2012-2013)\Grace and Faith Chocolate Fun\Grace Age 6 & Faith Age 3 - Chocolate Fun - 7-13-2014_62.JPG	2019-03-05 23:40

C:\Users\Robin\Desktop\Jada (2012-2013)\Jada-Age 6 - after the bath\AB_003.jpg	2019-03-05 23:40
C:\Users\Robin\Desktop\Jada (2012-2013)\Jada-Age 7 - Set 4 - 1-21-2014 Bed\Jada-Age 7 - Set 4 - Bed_03.JPG	2019-03-05 23:40
C:\Users\Robin\Desktop\Jada (2012-2013)\Jada-Age 6 - on the couch\2012-11-26_13-03-49_OC_008.JPG	2019-03-05 23:40
C:\Users\Robin\Desktop\Jada (2012-2013)\Jada-Age 6 - on the bed\2012-12-03_13-05-13_OB_009.JPG	2019-03-05 23:40
C:\Users\Robin\Desktop\Jada (2012-2013)\Jada-Age 6 - after the bath\AB_015.jpg	2019-03-05 23:40
C:\Users\Robin\Desktop\Jada (2012-2013)\Jada-Age 7 - smiling pussy\2013-11-05_15-57-06_SP_009.JPG	2019-03-05 23:40
C:\Users\Robin\Desktop\Jada (2012-2013)\Jada-Age 7 - smiling pussy\2013-11-05_15-57-56_SP_012.JPG	2019-03-05 23:40
C:\Users\Robin\Desktop\Jada (2012-2013)\Jada-Age 8 - Set 14 - 7-18-2014 -Whoop Cream\Jada-Age 8 - Set 14 - Whoop Cream_02.JPG	2019-03-05 23:40
C:\Users\Robin\Desktop\10 yo Lisa - One Day\Pc280119.jpg	2019-03-09 10:20
C:\Users\Robin\Desktop\10 yo Lisa - One Day\Pc280121.jpg	2019-03-09 10:20
C:\Users\Robin\Desktop\10 yo Lisa - One Day\Pc280158.jpg	2019-03-09 10:20
C:\Program Files (x86)\ASUS\ASUS Live Update\Temp\3	2019-03-27 08:49
C:\Program Files (x86)\ASUS\ASUS Live Update\Temp\3\data	2019-03-27 08:50
C:\Program Files (x86)\ASUS\ASUS Live Update\Temp\3\data_win8	2019-03-27 08:50
C:\ProgramData\ASUS\ASUS Live Update	2019-03-27 08:55
C:\ProgramData\ASUS\ASUS Live Update\Temp	2019-03-27 10:18
C:\Users\Robin\Desktop\gyee4vt2.bmp	2019-04-01 17:44
C:\Users\Robin\Desktop\Valeria_11_y.o\gMKRiWH_ntQ.jpg	2019-04-01 18:32
C:\Users\Robin\Desktop\Valeria_11_y.o\Lera_11-y.o..mp4_snapshot_01.06_.jpg	2019-04-01 18:32
C:\Users\Robin\Desktop\Valeria_11_y.o\8AbIUv6cZ0g.jpg	2019-04-01 18:32
C:\Users\Robin\Desktop\Pics\7e88398b714ad9d1cb933115d9a721f6.jpg	2019-04-01 18:36
C:\Users\Robin\Desktop\Mel & Meg (Extro)__hr_newextro32.jpg	2019-04-01 18:40
C:\Users\Robin\Desktop\moonright\2024057.jpg	2019-04-01 18:48
C:\Users\Robin\Desktop\moonright\2189923.jpg	2019-04-01 18:48
C:\Users\Robin\Desktop\Jessi And Dari\m99_Jessi-And-Dari-003.jpg	2019-04-01 18:55
C:\Users\Robin\Desktop\Jessi And Dari\Sn-Jessy_O1-12.jpg	2019-04-01 18:55
C:\Users\Robin\Desktop\Jessi And Dari\Sn_Jessi-Marta_020.jpg	2019-04-01 18:55
C:\Users\Robin\Desktop\4996liul.bmp	2019-04-02 11:28

C:\Users\Robin\Desktop\Paula\Paula10_0001.JPG	2019-04-02 11:46
C:\Users\Robin\Desktop\Girl pleasures daddy\854234.jpg	2019-04-02 11:53
C:\Users\Robin\Desktop\#36\100_0652.jpg	2019-04-02 11:56
C:\Users\Robin\Desktop\#36\IMGP4359.jpg	2019-04-02 11:56
C:\Users\Robin\Desktop\#36\IMGP4430.jpg	2019-04-02 11:56
C:\Users\Robin\Desktop\pics\22.jpg	2019-04-02 12:03
C:\Users\Robin\Desktop\pics\28.jpg	2019-04-02 12:03
C:\Users\Robin\Desktop\pics\IMG_5271.jpg	2019-04-02 12:03
C:\Users\Robin\Desktop\S2[1].mp4	2019-04-08 18:49
C:\Users\Robin\Desktop\Pthc - Teddy licking both jess maddy.avi	2019-04-08 18:55
C:\Users\Robin\Desktop\untitled folder 2\IMG_1753.MP4	2019-04-09 15:15
C:\Users\Robin\Desktop\untitled folder 2\IMG_1783.MP4	2019-04-09 15:15
C:\Users\Robin\Desktop\untitled folder 2\IMG_1837.MP4	2019-04-09 15:15
C:\Users\Robin\Desktop\untitled folder 2\IMG_1863.MP4	2019-04-09 15:15
C:\Users\Robin\Desktop\untitled folder 2\IMG_1864.MP4	2019-04-09 15:15
C:\Users\Robin\Desktop\untitled folder 2\IMG_1865.MP4	2019-04-09 15:15
C:\Users\Robin\Desktop\untitled folder\VID_20160816_100052.mp4	2019-04-09 15:18
C:\Users\Robin\Desktop\untitled folder\VID_20160816_095337.mp4	2019-04-09 15:18
C:\Users\Robin\Desktop\untitled folder\VID_20160816_110009.mp4	2019-04-09 15:18
C:\Users\Robin\Desktop\untitled folder\VID_20160817_130813.mp4	2019-04-09 15:18
C:\Users\Robin\Desktop\untitled folder\VID_20160820_111955.mp4	2019-04-09 15:18
C:\Users\Robin\Desktop\untitled folder\图包\QQ图片20160817141845.jpg	2019-04-09 15:18
C:\Users\Robin\Desktop\6heaortu.bmp	2019-04-09 15:29
C:\Users\Robin\Desktop\ylgffwva.bmp	2019-04-09 15:35
C:\Users\Robin\Desktop\12yo_daughter carpet\DSCN0032.JPG	2019-04-09 15:44
C:\Users\Robin\Desktop\12yo_daughter carpet\DSCN0027.JPG	2019-04-09 15:44
C:\Users\Robin\Desktop\demo.mp4	2019-04-09 15:45
C:\Users\Robin\Desktop\set 14\Picture 025.jpg	2019-04-09 16:43
C:\Users\Robin\Desktop\set 16\16.jpg	2019-04-09 16:43
C:\Users\Robin\Desktop\aaaa.jpg	2019-04-16 08:47
C:\Users\Robin\Desktop\Various\122.jpg	2019-04-20 17:49
C:\Users\Robin\Desktop\Various\121.jpg	2019-04-20 17:49
C:\Users\Robin\Desktop\Various\117.jpg	2019-04-20 17:49
C:\Users\Robin\Desktop\Various\073.jpg	2019-04-20 17:49
C:\Users\Robin\Desktop\Various\1429714278139-3.jpg	2019-04-20 17:49
C:\Users\Robin\Desktop\168958360_286012854.jpg	2019-04-20 17:49
C:\Users\Robin\Desktop\Natasha - First set\054.jpg	2019-04-20 17:53

C:\Users\Robin\Desktop\Natasha - First set\067.jpg	2019-04-20 17:53
C:\Users\Robin\Desktop\Natasha - First set\070.jpg	2019-04-20 17:53
C:\Users\Robin\Desktop\Natasha - First set\020.jpg	2019-04-20 17:53
C:\Users\Robin\Desktop\Natasha - Main set\018.jpg	2019-04-20 17:53
C:\Users\Robin\Desktop\Natasha - Main set\050.jpg	2019-04-20 17:53
C:\Users\Robin\Desktop\Natasha - Main set\079.jpg	2019-04-20 17:53
C:\Users\Robin\Desktop\Natasha - Main set\078.jpg	2019-04-20 17:53
C:\Users\Robin\Desktop\fittlukt barn\101.jpg	2019-04-20 17:53
C:\Users\Robin\Desktop\Natasha - Main set\099.jpg	2019-04-20 17:53
C:\Users\Robin\Desktop\Natasha - Main set\112.jpg	2019-04-20 17:53
C:\Users\Robin\Desktop\NightCrawling\video-2012-08-06-19-50-32.mp4	2019-04-20 19:10
C:\Users\Robin\Desktop\NightCrawling\video-2012-08-06-19-54-03.mp4	2019-04-20 19:10
C:\Users\Robin\Desktop\NightCrawling\video-2012-08-06-19-48-43.mp4	2019-04-20 19:10
C:\Users\Robin\Desktop\kitty412.avi	2019-04-20 20:27
C:\Users\Robin\Desktop\set 14\Picture 017.jpg	2019-04-20 20:33
C:\Users\Robin\Desktop\set 16\21.jpg	2019-04-20 20:33
C:\Users\Robin\Desktop\taylor\Taylor 5 - 5-126345933538.jpg	2019-04-20 20:40
C:\Users\Robin\Desktop\1433613277\melinda1.JPG	2019-04-20 20:43
C:\Users\Robin\Desktop\Asleep girl 9yo licked, fingered, fucked\asleep9_ (9).jpg	2019-04-20 20:51
C:\Users\Robin\Desktop\Asleep girl 9yo licked, fingered, fucked\asleep9_ (1).jpg	2019-04-20 20:51
C:\Users\Robin\Desktop\taylor\Taylor 1 - 5-126345655732.jpg	2019-04-20 20:58
C:\Users\Robin\Desktop\Legs Spread\0b86449ccda882f5cba0195ac2bd4709.jpg	2019-04-20 21:08
C:\Users\Robin\Desktop\Legs Spread\6a15zzy9pc.jpg	2019-04-20 21:08
C:\Users\Robin\Desktop\12yo_daughter carpet\DSCN0030.JPG	2019-04-22 06:39
C:\Users\Robin\Desktop\12yo_daughter carpet\DSCN2327.JPG	2019-04-22 06:39
C:\Users\Robin\Desktop\R725 (2009)\r725-011.jpg	2019-04-22 06:41
C:\Users\Robin\Desktop\R725 (2009)\r725-001.jpg	2019-04-22 06:41
C:\Users\Robin\Desktop\Stinker barn hål\Amazing_grace_001.jpg	2019-04-22 06:45
C:\Users\Robin\Desktop\Stinker barn hål\Amazing_grace_071.jpg	2019-04-22 06:45
C:\Users\Robin\Desktop\Pics\100_0138.jpg	2019-04-22 06:55
C:\Users\Robin\Desktop\Pics\dcp_2285.jpg	2019-04-22 06:55

C:\Users\Robin\Desktop\Pics\dcp_2278.jpg	2019-04-22 06:55
C:\Users\Robin\Desktop\Pics\dcp_2271.jpg	2019-04-22 06:55
C:\Users\Robin\Desktop\Pics\dcp_2194.jpg	2019-04-22 06:55
C:\Users\Robin\Desktop\Pics\Sammy.barbie.26.jpg	2019-04-22 06:55
C:\Users\Robin\Desktop\Pics\Sammy.barbie.31.jpg	2019-04-22 06:55
C:\Users\Robin\Desktop\Sammy vid\Sammy - Al 4Yprivate1.mpg	2019-04-22 06:55
C:\Users\Robin\Desktop\liten lukt\041.jpg	2019-04-22 07:09
C:\Users\Robin\Desktop\liten lukt\019.jpg	2019-04-22 07:09
C:\Users\Robin\Desktop\liten lukt\005.jpg	2019-04-22 07:09
C:\Users\Robin\Desktop\liten lukt\062.jpg	2019-04-22 07:09
C:\Users\Robin\Desktop\liten lukt\10Y-003A.jpg	2019-04-22 07:09
C:\Users\Robin\Desktop\liten lukt\10Y-007A.jpg	2019-04-22 07:09
C:\Users\Robin\Desktop\liten lukt\10Y-001A.jpg	2019-04-22 07:09
C:\Users\Robin\Desktop\liten lukt\282.jpg	2019-04-22 07:09
C:\Users\Robin\Desktop\liten lukt\H10JF039.jpg	2019-04-22 07:09
C:\Users\Robin\Desktop\liten lukt\H11JF034.jpg	2019-04-22 07:09
C:\Users\Robin\Desktop\liten lukt\HANA043.jpg	2019-04-22 07:09
C:\Users\Robin\Desktop\Justyna\green (1).jpg	2019-04-22 18:17
C:\Users\Robin\Desktop\Justyna\posing (5).jpg	2019-04-22 18:17
C:\Users\Robin\Desktop\Justyna\pink (3).jpg	2019-04-22 18:17
C:\Users\Robin\Desktop\Justyna\white & pink (6).jpg	2019-04-22 18:17
C:\Users\Robin\Desktop\Pics\4c186c59.jpg	2019-04-22 18:26
C:\Users\Robin\Desktop\Paula\Paula10_0008.JPG	2019-04-22 18:47
C:\Users\Robin\Desktop\img\034.JPG	2019-04-22 18:54
C:\Users\Robin\Desktop\img\(pthc) 9Yo Grace - Pic-04.jpg	2019-04-22 18:54
C:\Users\Robin\Desktop\pics\1428214629215-4.jpg	2019-04-24 17:09
C:\Users\Robin\Desktop\pics\LC-888865.jpg	2019-04-24 17:09
C:\Users\Robin\Desktop\Blonde 7yo\Nadja 1\1396161234.jpg	2019-04-24 17:10
C:\Users\Robin\Desktop\Blonde 7yo\Nadja 1\1396397752.jpg	2019-04-24 17:10
C:\Users\Robin\Desktop\Blonde 7yo\Nadja 1\1396397875.jpg	2019-04-24 17:10
C:\Users\Robin\Desktop\Blonde 7yo\Nadja 1\DSC_8943.JPG	2019-04-24 17:10
C:\Users\Robin\Desktop\Blonde 7yo\Nadja 1\DSC_8942.JPG	2019-04-24 17:10
C:\Users\Robin\Desktop\Blonde 7yo\Nadja 2\IMG_0415.jpg	2019-04-24 17:10
C:\Users\Robin\Desktop\Blonde 7yo\Nadja 2\IMG_2987.jpg	2019-04-24 17:10
C:\Users\Robin\Desktop\pics\23.jpg	2019-04-24 17:30
C:\Users\Robin\Desktop\pics\19.jpg	2019-04-24 17:30
C:\Users\Robin\Desktop\Betyg gynasie.pdf	2019-04-28 16:05
C:\Users\Robin\Desktop\Inna Hot\Inna Hot b (1).bmp	2019-04-29 18:05
C:\Users\Robin\Desktop\Inna Hot\Inna Hot b (224).JPG	2019-04-29 18:06
C:\Users\Robin\Desktop\Inna Hot\Inna Hot b (372).JPG	2019-04-29 18:06

C:\Users\Robin\Desktop\Inna Hot\Inna Hot b (418).jpg	2019-04-29 18:06
C:\Users\Robin\Desktop\Inna Hot\Inna Hot b (416).JPG	2019-04-29 18:06
C:\Users\Robin\Desktop\Inna Hot\Inna Hot b (463).JPG	2019-04-29 18:06
C:\Users\Robin\Desktop\Inna Hot\Inna Hot b (535).JPG	2019-04-29 18:06
C:\Users\Robin\Desktop\Inna Hot\Inna Hot b (610).JPG	2019-04-29 18:06
C:\Users\Robin\Desktop\Inna Hot\Inna Hot b (701).JPG	2019-04-29 18:06
C:\Users\Robin\Desktop\Inna Hot\Inna Hot b (715).JPG	2019-04-29 18:06
C:\Users\Robin\Desktop\Inna Hot\Inna Hot b (87).JPG	2019-04-29 18:06
C:\Users\Robin\Desktop\Inna Hot\Inna Hot b (881).JPG	2019-04-29 18:06
C:\Users\Robin\Desktop\Inna Hot\Inna Hot b (878).JPG	2019-04-29 18:06
C:\Users\Robin\Desktop\Inna Hot\Inna Hot b (893).JPG	2019-04-29 18:06
C:\Users\Robin\Desktop\Inna Hot\Inna Hot b (936).jpg	2019-04-29 18:06
C:\Users\Robin\Desktop\Inna Hot\Inna Hot b (929).JPG	2019-04-29 18:06
C:\Users\Robin\Desktop\Alicia Full.mpg	2019-04-29 20:44
C:\Users\Robin\Desktop\AF-00\Alicia Full[P].jpg	2019-04-29 20:44
C:\Users\Robin\Desktop\Lena and brother\lenalive_ (ЛенкаLive) [2019-01-20 15-03-56] =PRIV= ебемся c.mp4	2019-04-29 20:50
C:\Users\Robin\Desktop\Lena and brother\lena3.mp4	2019-04-29 20:50
C:\Users\Robin\Desktop\Lena and brother\lena2.mp4	2019-04-29 20:50
C:\Users\Robin\Desktop\Lena and brother\lenka_live_0 (Lena Lena) [2019-01-19 23-49-28] =PRIV RP= дубль два хд.mp4	2019-04-29 20:50
C:\Users\Robin\Desktop\Sweet blond on Bed\1261848521.jpg	2019-05-03 16:46
C:\Users\Robin\Desktop\Sweet blond on Bed\1261848869.jpg	2019-05-03 16:46
C:\Users\Robin\Desktop\qrmgsg6r.bmp	2019-05-03 16:47
C:\Users\Robin\Desktop\6HKM\01.jpg	2019-05-03 16:50
C:\Users\Robin\Desktop\Bmw\snuskiga tjejer\KLOR lukt\2mmecd3j.bmp	2019-05-03 17:02
C:\Users\Robin\Desktop\Bmw\snuskiga tjejer\KLOR lukt\0mjcen5i.bmp	2019-05-03 17:16
C:\Users\Robin\Desktop\Pics\michel 001.jpg	2019-05-03 17:24
C:\Users\Robin\Desktop\little sakura-playpen\7888.jpg	2019-05-03 17:28
C:\Users\Robin\Desktop\little sakura-playpen\7801.jpg	2019-05-03 17:28
C:\Users\Robin\Desktop\Pics\michel 140_29-06-01_17.07.05.jpg	2019-05-03 17:30
C:\Users\Robin\Desktop\Terry (~9yo, 2013)\pics\LC-1410835.jpg	2019-05-03 17:33

C:\Users\Robin\Desktop\Casero (2007-2008)\Pics\reynas31.jpg	2019-05-03 17:37
C:\Users\Robin\Desktop\Asleep girl 9yo licked, fingered, fucked\asleep9_ (15).jpg	2019-05-03 17:41
C:\Users\Robin\Desktop\snuskiga tjejer\Paula\Paula10_0018.JPG	2019-05-03 17:46
C:\Users\Robin\Desktop\Paula\Paula10_0012.JPG	2019-05-03 17:46
C:\Users\Robin\Desktop\Cindy\pics\Cindy-009.jpg	2019-05-03 17:55
C:\Users\Robin\Desktop\Cindy\pics\Cindy-A-04.jpg	2019-05-03 17:55
C:\Users\Robin\Desktop\Tori, Victoria\pics\001 (11).jpg	2019-05-06 15:42
C:\Users\Robin\Desktop\Tori, Victoria\pics\001 (4).jpg	2019-05-06 15:42
C:\Users\Robin\Desktop\Tori, Victoria\pics\001 (3).jpg	2019-05-06 15:42
C:\Users\Robin\Desktop\Tori, Victoria\pics\855103.jpg	2019-05-06 15:42
C:\Users\Robin\Desktop\Tori, Victoria\pics\2004-12-01_04-38-10.jpg	2019-05-06 15:42
C:\Users\Robin\Desktop\tanlines blonde\DSC03248.jpg	2019-05-06 15:53
C:\Users\Robin\Desktop\tanlines blonde\DSC03303.jpg	2019-05-06 15:53
C:\Users\Robin\Desktop\153APPLE\IMG_2816.PNG	2019-05-15 06:46
C:\Users\Robin\Desktop\153APPLE\IMG_3299.PNG	2019-05-15 06:47
C:\Users\Robin\Desktop\153APPLE\IMG_3302.PNG	2019-05-15 06:47
C:\Users\Robin\Desktop\153APPLE\IMG_3567.PNG	2019-05-15 06:50
C:\Users\Robin\Desktop\155APPLE\BZZN8662.JPEG	2019-05-15 06:55
C:\Users\Robin\Desktop\156APPLE\IMG_4333.PNG	2019-05-15 07:18
C:\Users\Robin\Desktop\Lukta unket KLOR\atzml8ap.bmp	2019-05-15 11:16
C:\Users\Robin\Desktop\Lukta unket KLOR\0ddh7bkw.bmp	2019-05-15 11:23
C:\Users\Robin\Desktop\KLVN090904 - Lil whore fucked.mp4	2019-05-15 11:40
C:\Users\Robin\Desktop\OlgaMarina_3-1.mp4	2019-05-15 11:43
C:\Users\Robin\Desktop\Lukta unket KLOR\OlgaMarina_3-1.mp4	2019-05-15 11:50
C:\Users\Robin\Desktop\Francesca\vids\FRV41.avi	2019-05-15 11:55
C:\Users\Robin\Desktop\KG, KS & KX, Kindergarten Sex\Sets\Case Notes\Deep Water 1.jpg	2019-05-15 12:25
C:\Users\Robin\Desktop\KG, KS & KX, Kindergarten Sex\Breath - Mirre HD-Inga-Mikkaela.mp4	2019-05-15 12:39
C:\Users\Robin\Desktop\KG, KS & KX, Kindergarten Sex\Videos\alt-recodes\KG25-V2 4yo Heidi.mp4	2019-05-15 12:39
C:\Users\Robin\Desktop\KG, KS & KX, Kindergarten Sex\Videos\alt-recodes\KG -- Six year old Ingas' CLIMAX! (aka Inga-Climax).AVI	2019-05-15 12:39
C:\Users\Robin\Desktop\085\BSC085.avi	2019-05-15 17:41
C:\Users\Robin\Documents\Add-in Express\adxregistrator.log	2019-05-23 11:03

C:\Users\Robin\Documents\Add-in Express\adxregistrator.log	2019-05-23 11:03
C:\Users\Robin\Documents\Add-in Express	2019-05-23 11:03
C:\Program Files (x86)\Google\Chrome\Application\chrome.exe	2019-05-25 08:24
C:\Program Files (x86)\Google\Chrome\Application\chrome.exe	2019-05-25 08:24
C:\Program Files (x86)\Google\Chrome\Application\chrome.exe	2019-05-25 08:24
C:\Program Files (x86)\Google\Chrome\Application\chrome.exe	2019-05-25 08:24
C:\Program Files (x86)\Google\Chrome\Application\chrome.exe	2019-05-25 08:24
C:\Users\Robin\Desktop\cvpersonligt brev\tor\Nytt textdokument.txt	2019-05-25 09:06
C:\Users\Robin\Desktop\japanese girl fingers deep to orgasm with sound.mp4	2019-05-25 18:32
C:\Users\Robin\Desktop\Abigail (11yo)\vids\2014-09-28_20-25-08_882.mp4	2019-05-25 18:41
C:\Users\Robin\Desktop\CV Robin 2019.pdf	2019-05-25 22:44
C:\Users\Robin\Desktop\CV Robin 2019.pdf	2019-05-25 22:44
C:\Users\Robin\Desktop\snusk länkar.txt	2019-05-26 08:28
D:\Lukta slida	2019-05-26 19:57
D:\Paula, Lucky uncle (2011-2013, German, ~9yo)	2019-05-26 19:57
D:\Unkna tjejer\drar isär liten snippa	2019-05-26 21:29
D:\Unkna tjejer\drar isär liten snippa\IMG_2288.jpg	2019-05-26 21:29
D:\Unkna tjejer\Anechka 10yo	2019-05-26 23:44
D:\Unkna tjejer\Stinker	2019-05-26 23:44
D:\Unkna tjejer\Sweet Dreams	2019-05-26 23:45
D:\Unkna tjejer\Marie Hornak, Sarah	2019-05-26 23:45
D:\Unkna tjejer\a good show	2019-05-26 23:46
D:\Unkna tjejer\fruitastic_(2012-2013)	2019-05-26 23:47
D:\Unkna tjejer\Carolina	2019-05-26 23:47
D:\Unkna tjejer\Justyna	2019-05-26 23:48
D:\Unkna tjejer\10 yo Lisa - One Day	2019-05-26 23:48
D:\Unkna tjejer\playstation	2019-05-27 07:34
D:\Unkna tjejer\Dana, Tatiana (Latin, 8yo)	2019-05-27 07:35
D:\Unkna tjejer\Unknown-9999	2019-05-27 07:36
D:\Unkna tjejer\Brunette Pantyhose Playmate (2010-2011)	2019-05-27 07:36
D:\Unkna tjejer\Bethany Marie	2019-05-27 07:37
D:\Unkna tjejer\små tjejer luktar fitta	2019-05-27 07:37
D:\Unkna tjejer\Umbrella (French, 2013)	2019-05-27 07:41
D:\Unkna tjejer\hl-45	2019-05-27 07:41
D:\Unkna tjejer\Jeanette (2009)	2019-05-27 07:42
D:\Unkna tjejer\mel	2019-05-27 07:43
D:\Unkna tjejer\Set, 2 Girl	2019-05-27 07:46
C:\Users\Robin\Desktop\Länkar.txt	2019-05-29 11:55
D:\Pull lukt\a good show	2019-05-30 08:13
C:\Program Files\WindowsApps\AppleInc.iTunes_12095.7.41059.0_x64__nzyj5cx40ttqa\iTunes.exe	2019-05-30 08:19

C:\Program Files\WindowsApps\AppleInc.iTunes_12095.7.41059.0_x64__nzyj5cx40ttqa\iTunes.exe	2019-05-30 08:19
D:\Pull lukt\12yr old sis naked (black couch)	2019-05-30 08:32
D:\Pull lukt\små tjejer	2019-05-30 08:38
D:\Pull lukt\Paula	2019-05-30 08:44
D:\Pull lukt\12yo_daughter carpet	2019-05-30 08:44
D:\Pull lukt\Abigail (11yo)	2019-05-30 09:10
D:\Pull lukt\mel\CM05	2019-05-30 13:36
D:\Pull lukt\mel\CM05\cm05_dsc006.jpg	2019-05-30 13:36
C:\Users\Robin\Desktop\Betyg.pdf	2019-05-30 20:00
C:\Users\Robin\Desktop\Betyg.pdf	2019-05-30 20:00
C:\Users\Robin\Desktop\Betyg.pdf	2019-05-30 20:00
D:\Pull lukt\Liss, Lisa (11yo)\pics	2019-05-30 20:34
D:\Pull lukt\Liss, Lisa (11yo)\pics\12C2.jpg	2019-05-30 20:34
D:\Pull lukt\sabrina (11)\sabrina (2).png	2019-05-30 20:34
D:\Pull lukt\Lukt från snippan	2019-06-02 16:12
D:\Pull lukt\Lukt från snippan\9pmivlln.bmp	2019-06-02 16:12
D:\Pull lukt\Lukt från snippan\DSC00180JW1vQ.jpg	2019-06-02 16:13
D:\Pull lukt\Lukt från snippan\lolmag-m047-004.jpg	2019-06-02 16:13
D:\Pull lukt\Justyna	2019-06-03 15:51
D:\Pull lukt\Sweet Dreams	2019-06-03 15:55
D:\Pull lukt\fruitastic_(2012-2013)	2019-06-03 15:56
D:\Pull lukt\Anya & Varya	2019-06-03 16:15
D:\Pull lukt\Kleine Maus (2010)	2019-06-03 16:18
D:\Pull lukt\pics	2019-06-03 16:19
D:\Pull lukt\Marie Hornak, Sarah	2019-06-03 16:22
D:\Pull lukt\Små tjejer luktar i snippan	2019-06-03 16:45
D:\Pull lukt\Bethany Marie	2019-06-03 16:53
D:\Pull lukt\Brunette Pantyhose Playmate (2010-2011)	2019-06-03 16:53
D:\Pull lukt\Cecile Hans, IPhone girl (2011)	2019-06-03 16:53
C:\Users\Robin\Desktop\Tor Browser\VIDEOS\Casey vid YandexDisk.mp4	2019-06-03 17:04
C:\Users\Robin\Desktop\Lena and brother\lena1.mp4	2019-06-03 17:33
C:\Users\Robin\Desktop\Tor Browser\VIDEOS\Lena and brother\lena2.mp4	2019-06-03 17:33
C:\Users\Robin\Desktop\Lena and brother\lenalive_ (ЛенкаLive) [2019-01-20 15-22-52] =PRIV= ебемся (2).mp4	2019-06-03 17:33
C:\Users\Robin\Desktop\Lena and brother\lenalive_ (ЛенкаLive) [2019-01-20 15-35-03] =PRIV= cocy p(1).mp4	2019-06-03 17:33
C:\Users\Robin\Desktop\Lena and brother\lenalive_ (ЛенкаLive) [2019-01-20 15-27-16] =PRIV= .mp4	2019-06-03 17:33
C:\Users\Robin\Desktop\VIDEOS\Lena and brother\lenka_live_0 (Lena Lena) [2019-01-19 23-26-53] =PRIV RP=.mp4	2019-06-03 17:33
C:\Users\Robin\Desktop\Lena and brother\lenka_live_0 (Lena Lena) [2019-01-19 23-11-35] =PRIV= .mp4	2019-06-03 17:33
D:\Lukta klor\Stinker unket	2019-06-03 22:47

D:\Lukta klor	2019-06-03 22:48
D:\Lukta klor\Cock in shot	2019-06-03 22:51
D:\Lukta klor\Ung tjej luktar	2019-06-04 08:29
D:\Lukta klor\The Club	2019-06-04 08:59
D:\Lukta klor\BJ Heaven	2019-06-04 08:59
D:\Lukta klor\Legs Spread	2019-06-04 08:59
D:\Lukta klor\taylor	2019-06-04 09:03
D:\Lukta klor\kt2	2019-06-04 09:09
D:\Lukta klor\6HKM	2019-06-04 09:20
D:\Lukta klor\Mellony and Janelle	2019-06-04 10:20
D:\Lukta klor\Ammi Colibri	2019-06-04 10:22
D:\Lukta klor\Michel (2001)	2019-06-04 10:22
D:\Lukta klor\Terry (~9yo, 2013)	2019-06-04 19:52
D:\Lukta klor\Små tjejer är våta	2019-06-04 20:54
D:\Lukta klor\Zeck (2013)	2019-06-04 20:55
D:\Lukta klor\Asleep girl 9yo licked, fingered, fucked	2019-06-04 20:55
C:\Users\Robin\Desktop\Tor Browser\Länkar.txt	2019-06-05 23:54
C:\Users\Robin\Downloads\p1_vetandets_varld_20181217_1210_5c13b1e2.mp3	2019-06-11 16:29
C:\Users\Robin\Downloads\p1_vetandets_varld_20181217_1210_5c13b1e2.mp3	2019-06-11 16:29
D:\Små flickor\Bethany Marie	2019-06-13 12:01
D:\Små flickor\Set, 2 Girl	2019-06-13 12:14
D:\Små flickor\Carolina	2019-06-13 12:14
D:\Små flickor\Kleine Maus (2010)	2019-06-13 12:14
D:\Små flickor\moonright	2019-06-13 12:15
D:\Små flickor\Unknown-9999	2019-06-13 12:18
D:\Små flickor\Cecile Hans, IPhone girl (2011)	2019-06-13 12:18
D:\Små flickor\Umbrella (French, 2013)	2019-06-13 12:18
D:\Små flickor\Jeanette (2009)	2019-06-13 12:21
D:\Små flickor\Små tjejer stinker	2019-06-13 12:27
D:\Små flickor\Jane	2019-06-13 12:34
D:\Små flickor\Unknown girls	2019-06-13 12:34
D:\Små flickor\Julia	2019-06-13 12:34
D:\Små flickor\Justyna	2019-06-13 12:58
D:\Små flickor\Sweet Dreams	2019-06-13 12:58
D:\Små flickor\Dana, Tatiana (Latin, 8yo)\pics\ALL\2012-12-24_14-42-31_001_nikon-(dscn1007).jpg	2019-06-13 13:02
D:\Små flickor\Dana, Tatiana (Latin, 8yo)\pics\ALL	2019-06-13 13:02
D:\Små flickor\EMI	2019-06-13 13:03
D:\Små flickor\Små flickor luktar i kloran	2019-06-13 13:06
D:\Små flickor\Små flickor luktar i kloran\1ys00b4e.bmp	2019-06-13 13:06
D:\Små flickor\Unknown-9997	2019-06-13 20:08
D:\Små flickor\Adidas Girl	2019-06-13 20:20
D:\Små flickor\F004 (2009)	2019-06-13 20:20
D:\Små flickor\Hålet på småflickor	2019-06-13 20:20
D:\Små flickor\Små flickors snippor	2019-06-13 21:02
D:\Små flickor\Emy (Emma) 7yo	2019-06-13 21:04
D:\Små flickor\11yo simpler (2012)	2019-06-14 09:14
D:\Små flickor\11yo MmmMM (2008)	2019-06-14 09:14
D:\Små flickor\Alisia & Sister	2019-06-14 09:26
D:\Små flickor\Slicka små snippor	2019-06-14 09:45

D:\Pullukt\SLEEP\SLEEP4.JPG	2019-06-14 09:58
D:\Pullukt\Sofia\Jscal\JSCALX03.JPG	2019-06-14 09:58
D:\Pullukt\Sofia\Alex-Roman\ALEX15.JPG	2019-06-14 09:58
D:\Pullukt\SLEEP	2019-06-14 09:58
D:\Pullukt\Sky	2019-06-14 09:58
D:\Pullukt\Sofia	2019-06-14 09:58
D:\Pullukt\Sofia\Jscal	2019-06-14 09:58
D:\Pullukt\Sofia\Alex-Roman	2019-06-14 09:58
D:\Pullukt\Underhill, Garp\rioII.jpg	2019-06-14 09:58
D:\Pullukt\MISCii\Do25.jpg	2019-06-14 09:58
D:\Pullukt\Underhill, Garp	2019-06-14 09:58
D:\Pullukt\Susie	2019-06-14 09:58
D:\Pullukt\N62 With Erica, yellow dress on swing	2019-06-14 09:58
D:\Pullukt\Noh	2019-06-14 09:58
D:\Pullukt\NHRA Dragsters	2019-06-14 09:58
D:\Pullukt\Phoebe\1178415703201.jpg	2019-06-14 09:58
D:\Pullukt\Phoebe	2019-06-14 09:58
D:\Pullukt\Paradisebirds	2019-06-14 09:58
D:\Pullukt\Oksi	2019-06-14 09:58
D:\Pullukt\pics\0061.jpg	2019-06-14 09:58
D:\Pullukt\pics	2019-06-14 09:58
D:\Pullukt\Play Lousiana\KATTIE04.JPG	2019-06-14 09:58
D:\Pullukt\pinkpuss\11-yr-pinkpuss1.jpg	2019-06-14 09:58
D:\Pullukt\Play Lousiana	2019-06-14 09:58
D:\Pullukt\pinkpuss	2019-06-14 09:58
D:\Pullukt\Sarah Marie Hornnak	2019-06-14 09:58
D:\Pullukt\S	2019-06-14 09:58
D:\Pullukt\Polina	2019-06-14 09:58
D:\Pullukt\Shelly	2019-06-14 09:58
D:\Pullukt\sisies	2019-06-14 09:58
C:\Users\Robin\Desktop\GALLARY\all we need is love.txt	2019-06-14 10:32
D:\N62 With Erica, yellow dress on swing	2019-06-14 10:40
D:\Oksi	2019-06-14 10:40
D:\Noh	2019-06-14 10:40
D:\NHRA Dragsters	2019-06-14 10:40
D:\pics	2019-06-14 10:41
D:\Phoebe	2019-06-14 10:41
D:\Paradisebirds	2019-06-14 10:41
D:\S	2019-06-14 10:41
D:\Polina	2019-06-14 10:41
D:\Play Lousiana	2019-06-14 10:41
D:\pinkpuss	2019-06-14 10:41
D:\Sarah Marie Hornnak	2019-06-14 10:41
D:\SLEEP	2019-06-14 10:41
D:\Sky	2019-06-14 10:41
D:\sisies	2019-06-14 10:41
D:\Shelly	2019-06-14 10:41
D:\Milana	2019-06-14 10:41
D:\MISCii	2019-06-14 10:41
D:\Megan	2019-06-14 10:41
D:\mandy-new	2019-06-14 10:41
D:\Små flickor\unknown-playpen	2019-06-15 18:17
D:\Små flickor\unknown-	2019-06-15 18:17

playpen\136222290726_132816123513.jpg	
D:\Små flickor\Små luktiga tjejer	2019-06-15 19:55
D:\Små flickor\Flickorna stinker	2019-06-15 20:32
D:\Små flickor\Flickorna stinker\0aptqby7.bmp	2019-06-15 20:32
D:\Små flickor\pb11	2019-06-15 20:42
D:\Små flickor\Paula latin	2019-06-15 20:42
D:\Små flickor\USCH	2019-06-15 20:44
D:\Små flickor\USCH\005\DSCN2656.jpg	2019-06-15 20:45
D:\Små flickor\USCH\005	2019-06-15 20:45
D:\Små flickor\12yr old sis naked (black couch)	2019-06-15 20:47
D:\Små flickor\Liss, Lisa (11yo)	2019-06-15 20:47
D:\Små flickor\snippor	2019-06-15 21:00
D:\Små flickor\Unkna små flickor	2019-06-15 21:09
C:\Users\Robin\Desktop\Lukt länkar.txt	2019-06-27 22:44
C:\Users\Robin\Desktop\ff.rtf	2019-06-29 18:22
C:\Users\Robin\Desktop\Länk.txt	2019-06-30 14:01
D:\Unga flickor	2019-07-08 20:43
D:\Unga flickor\Sleep	2019-07-08 20:43
D:\Unga flickor\little sakura-playpen	2019-07-08 20:43
D:\Unga flickor\12yo_daughter carpet	2019-07-08 20:44
C:\Users\Robin\Desktop\Mappar\Little Eliza (9yo new 2019)\Eliza-vids\Perfect Pussy.mp4	2019-07-08 20:48
D:\Unga flickor\Little Eliza (9yo new 2019)	2019-07-08 20:49
D:\Unkna flickor\Loanna (11yo, German)	2019-07-10 09:57
D:\Unkna flickor\Umbrella (French, 2013)	2019-07-10 09:57
D:\Unkna flickor\Cecile Hans, IPhone girl (2011)	2019-07-10 09:57
D:\Unkna flickor\Unken lukt	2019-07-10 09:58
D:\Unkna flickor\Bethany Marie	2019-07-10 09:58
D:\Unkna flickor\10 yo Lisa - One Day	2019-07-10 09:58
D:\Unkna flickor\Unknown-9999	2019-07-10 09:58
D:\Unkna flickor\Paula, Lucky uncle (2011-2013, German, ~9yo)	2019-07-10 10:09
D:\Unkna flickor\Sweet Dreams	2019-07-10 10:09
D:\Unkna flickor\Blonde 7yo	2019-07-10 10:09
D:\Unkna flickor\Julie, Julia	2019-07-10 10:09
D:\Unkna flickor\Cloe_Girl that looks like a boy	2019-07-10 10:09
D:\Unkna flickor\a good show	2019-07-10 10:09
D:\Unkna flickor\DNS GF	2019-07-10 10:28
D:\Unkna flickor\Sienna aka dana pics	2019-07-10 10:28
D:\Unkna flickor\Wank Faves	2019-07-10 10:28
D:\Unkna flickor\Maria&Ellen	2019-07-10 10:28
D:\Unkna flickor\I CUM	2019-07-10 10:28
D:\Unkna flickor\TAMARA-SADIE&SAMMY	2019-07-10 10:28
D:\Unkna flickor\Girl&boy	2019-07-10 10:28
D:\Unkna flickor\12yo_daughter carpet	2019-07-10 10:33
D:\Unkna flickor\Paula	2019-07-10 10:33
D:\Unkna flickor\Jenny_-_Pics_-_2	2019-07-10 10:40
D:\Unkna flickor\Jenny_-_Pics_-_1	2019-07-10 10:40
C:\Users\Robin\Desktop\Tor Browser\Länk.txt	2019-07-13 14:53
D:\Små flickor är unkna\Jenny_Pictures	2019-07-13 15:31
D:\Små flickor är unkna\Rohan & Killawala (Indian, 16yo & 8yo)	2019-07-13 15:31
D:\Små flickor är unkna\Mikey stronglove (2007-2009)	2019-07-13 15:31
D:\Små flickor är unkna\Wallpapers	2019-07-13 15:31

D:\Små flickor är unkna\Photo By Carl	2019-07-13 15:32
D:\Små flickor är unkna\Paula\Paula10_0001.JPG	2019-07-13 15:32
D:\Små flickor är unkna\Asleep girl 9yo licked, fingered, fucked	2019-07-13 15:32
D:\Små flickor är unkna\2006-05-01 Bike	2019-07-13 15:47
D:\Små flickor är unkna\2007-01-31 Closeup cunt	2019-07-13 15:47
D:\Små flickor är unkna\2007-06-03 Chequered Sofa Nude shots	2019-07-13 15:47
D:\Små flickor är unkna\I CUM\a.jpg	2019-07-13 15:47
D:\Små flickor är unkna\I CUM	2019-07-13 15:47
D:\Små flickor är unkna\007 Cat Play	2019-07-13 15:47
D:\Små flickor är unkna\st	2019-07-13 16:05
D:\Små flickor är unkna\Sienna aka dana pics	2019-07-13 16:05
D:\Små flickor är unkna\BU-08 pics	2019-07-13 16:05
D:\Små flickor är unkna\Holly Bradley (2000-2001)	2019-07-13 16:05
D:\Små flickor är unkna\5677	2019-07-13 16:06
D:\Små flickor är unkna\nakna	2019-07-13 16:29
D:\Små flickor är unkna\Unknown-9999	2019-07-13 16:29
D:\Små flickor är unkna\Liten tjej luktar klor	2019-07-13 16:34
D:\Små flickor är unkna\Gemelas-10yo-Latinas	2019-07-13 17:32
C:\Users\Robin\Desktop\sdlsy74db1c-nh_undersida.jpg	2019-07-14 21:43
C:\Users\Robin\Desktop\Scandinav_UN6B - kopia.jpg	2019-07-14 21:44
C:\Users\Robin\Desktop\polismyndigheten-logo.jpg	2019-07-15 14:54
C:\Users\Robin\Desktop\polisstation-maria.jpg	2019-07-15 14:59
D:\Classified	2019-07-16 23:48
D:\Classified\M-MF2	2019-07-16 23:50
D:\Classified\Paula	2019-07-16 23:50
D:\Classified\Asleep girl 9yo licked, fingered, fucked	2019-07-16 23:50
C:\Users\Robin\Desktop\Ny mapp\Tor Browser	2019-07-17 07:23
D:\Små flickor är unkna	2019-07-17 07:32
D:\Små flickor är unkna\M-MF2	2019-07-17 07:32
D:\Små flickor är unkna\Rhiannon (Sophie)	2019-07-17 07:32
D:\Små flickor är unkna\Paula	2019-07-17 07:34
D:\Små flickor är unkna\moonright	2019-07-17 07:35
D:\Små flickor är unkna\Unken blond tjej stinker klor	2019-07-17 07:47
D:\Små flickor är unkna\Julie, Julia	2019-07-17 07:47
D:\Små flickor är unkna\Sweet Dreams	2019-07-17 07:47
D:\Små flickor är unkna\Carolina	2019-07-17 07:47
D:\Små flickor är unkna\Justyna	2019-07-17 07:48
D:\Små flickor är unkna\10 yo Lisa - One Day	2019-07-17 07:48
D:\Små flickor är unkna\playstation	2019-07-17 08:00
D:\Små flickor är unkna\2860 ню	2019-07-17 08:00
D:\Små flickor är unkna\11yo simpler (2012)	2019-07-17 08:00
D:\Små flickor är unkna\F004 (2009)	2019-07-17 08:00
D:\Små flickor är unkna\Adidas Girl	2019-07-17 08:00
D:\Små flickor är unkna\11yo MmmMM (2008)	2019-07-17 08:00
D:\Små flickor är unkna\Wet girl, Wet sweetie, Oiled daughter, Tenerife Majorca holiday (German)	2019-07-17 08:00
D:\Små flickor är unkna\Loanna (11yo, German)	2019-07-17 08:00

D:\Små flickor är unkna\Leia, Skype girl (2015)	2019-07-17 08:00
D:\Små flickor är unkna\Unknown-9997	2019-07-17 08:00
D:\Små flickor är unkna\Ukrainian Summer Angels (2012)	2019-07-17 08:09
D:\Små flickor är unkna\Paula latin	2019-07-17 08:09
D:\Små flickor är unkna\6987gb (22)	2019-07-17 08:10
D:\Små flickor är unkna\2830	2019-07-17 08:13
D:\Små flickor är unkna\11yoblonde	2019-07-17 08:13
D:\Små flickor är unkna\Amix11 - 2005 (p)	2019-07-17 08:13
D:\Små flickor är unkna\12yr old sis naked (black couch)	2019-07-17 08:22
D:\Små flickor är unkna\Nadja 2	2019-07-17 08:22
D:\Små flickor är unkna\Алёна, Alyona	2019-07-17 08:22
D:\Små flickor är unkna\Nadja 1	2019-07-17 08:22
D:\Små flickor är unkna\Nadja 1\1396160863.jpg	2019-07-17 08:22
D:\Små flickor är unkna\Abby (10yo)	2019-07-17 08:22
D:\Små flickor är unkna\Marie Hornak, Sarah	2019-07-17 08:22
D:\Små flickor är unkna\flickor	2019-07-17 08:34
D:\Små flickor är unkna\GT-I5510	2019-07-17 08:35
D:\Små flickor är unkna\TAMARA-SADIE&SAMMY	2019-07-17 08:38
D:\Små flickor är unkna\October - Shower	2019-07-17 08:46
D:\Små flickor är unkna\Amanda	2019-07-17 08:46
D:\Små flickor är unkna\Kasey October - Gymnastics	2019-07-17 08:46
D:\Små flickor är unkna\Kasey - Sponge Bob	2019-07-17 08:46
D:\Små flickor är unkna\Kasey October Annabelle - Misc	2019-07-17 08:46
D:\Små flickor är unkna\Janet (Austrian)	2019-07-17 08:50
D:\Små flickor är unkna\Stinker snippa båda två	2019-07-17 08:50
D:\Små flickor är unkna\pb11	2019-07-17 08:50
D:\Små flickor är unkna\Michelle (2011)	2019-07-17 08:50
D:\Små flickor är unkna\Cloe_Girl that looks like a boy	2019-07-17 08:55
D:\Små flickor är unkna\MAGET5	2019-07-17 08:59
D:\Små flickor är unkna\Blue Dress	2019-07-17 09:01
D:\Små flickor är unkna\((PTHC)) RED	2019-07-17 09:04
D:\Små flickor är unkna\2 small german girls	2019-07-17 09:05
D:\Små flickor är unkna\Luktar pullfinger	2019-07-17 09:39
D:\Små flickor är unkna\Samsung S850	2019-07-17 09:40
D:\Små flickor är unkna\Stocking Girl-playpen	2019-07-17 09:40
D:\Små flickor är unkna\Emy (Emma) 7yo	2019-07-17 09:42
D:\Små flickor är unkna\summer	2019-07-17 09:42
D:\Små flickor är unkna\OXYDE	2019-07-17 09:45
D:\Små flickor är unkna\BREATH DEEPER	2019-07-17 09:50
D:\Små flickor är unkna\unknown-playpen	2019-07-17 09:51
D:\Små flickor är unkna\Små stinkande hål	2019-07-17 09:59
D:\Små flickor är unkna\Sandra Specials & Outtakes	2019-07-17 10:02
D:\Små flickor är unkna\gazo	2019-07-17 10:07
D:\Små flickor är unkna\a good show\2011-01-21_18-31-39_Picture 005.JPG	2019-07-17 10:29
D:\Små flickor är unkna\a good show	2019-07-17 10:29
D:\Små flickor är unkna\11752-CM - Set 3	2019-07-17 10:34
D:\Små flickor är unkna\a good show\2011-02-12_16-43-41_IMG_040.JPG	2019-07-17 10:34

D:\Små flickor är unkna\a good show\2011-12-20_14-38-47_156.JPG	2019-07-17 10:34
D:\Små flickor är unkna\LatinStyle	2019-07-17 12:13
D:\Små flickor är unkna\Phoebe	2019-07-17 12:14
D:\Små flickor är unkna\Modell fitta	2019-07-17 12:17
D:\Små flickor är unkna\Cat paint	2019-07-17 12:19
D:\Små flickor är unkna\MAKI7898\ffet\7.JPG	2019-07-17 12:57
D:\Små flickor är unkna\MAKI7898\ffet	2019-07-17 12:57
D:\Små flickor är unkna\Talan	2019-07-17 12:57
D:\Små flickor är unkna\MKI78	2019-07-17 12:58
D:\Små flickor är unkna\7yo Marie	2019-07-17 13:03
D:\Länkar.txt	2019-07-17 13:29
D:\Länkar.txt	2019-07-17 13:29
C:\Users\Robin\Desktop\Ny mapp\Tor Browser\Luktar unket	2019-07-18 09:52
D:\Små flickor är unkna\Loanna 11yo German	2019-07-18 10:02
D:\Små flickor är unkna\Maria & Ellen	2019-07-18 10:02
C:\Users\Robin\Desktop\Alen4ik Tent Girl\Alen4ik Tent Girl vids\DivX.avi	2019-07-18 10:21
D:\Små flickor är unkna\lukt öppning	2019-07-18 14:02
C:\Users\Robin\Desktop\Ny mapp	2019-07-18 14:03

Stockholm 2019-09-09

.....

Peter Bergstedt Olsson, Tekniкspecialist

NFC Delredovisning 1, Rättelse (DNA) 2019-08-28 underskriven, , 2019-08-28 14:35, diarienr: 5000-K789601-19

HEMLIG 421

Polisen

Elektroniskt underskriven av Linus Olofsson 2019-08-28 14:35

Nationellt forensiskt centrum - NFC

Sakkunnigutlåtande

(Delredovisning 1, Rättelse)

Datum	Vårt diarienummer
2019-08-28	2019013455
Ert datum	Er beteckning
2019-07-02	5000-K789601-19

Polismyndigheten
Sektionen för grova brott och spaning
Fredrik Heidenberg
Box 930
191 29 Sollentuna

Observera!

Detta sakkunnigutlåtande ersätter ett motsvarande utlåtande i samma ärende, daterat 2019-08-07.
Redovisningen var tidigare felaktigt angiven som *Delredovisning 7*.

Mottagaren av det här utlåtandet ska på lämpligt sätt ogiltigmarkera den felaktiga versionen, t.ex. med en påskrift med arkivbeständig text (sparas dock i ärendet). Även kopior av den versionen ogiltigmarkeras.

Uppdragsgivare

Polismyndigheten

Allmän information om NFC:s sakkunnigutlåtanden

Återgivande av sakkunnigutlåtande

Vid återgivande av denna redovisning ska detta i normalfallet göras i sin helhet. Om utdrag ur redovisningen återges i annat dokument ska detta följas av en tydlig hänvisning till ursprungsdokumentet.

Standardförfarande och metoder

Standardförfarande och metoder som har använts anges med dokumentbeteckning. Standardförfarande och metoder som ingår i laboratoriets ackreditering enligt ISO/IEC 17025 är markerade med asterisk (*). För förklaring av dokumentbeteckningar hänvisas till laboratoriets hemsida på IntraPolis eller Internet, www.nfc.polisen.se/tjanster. Önskas mer information kontakta ärendeansvarig.

Utlåtandeskala

För information om utlåtandeskalan, se sista sidan.

SWEDAC ACKREDITERING
Ackred. nr 1521
Provning
ISO/IEC 17025

Polisen

Elektroniskt underskriven av Linus Olofsson 2019-08-28 14:35

Nationellt forensiskt centrum - NFC
Sakkunnigutlåtande
(Delredovisning 1, Rättelse)

Datum	Vårt diarienummer
2019-08-28	2019013455
Ert datum	Er beteckning
2019-07-02	5000-K789601-19

Material, metodik och materialhantering

Beteckning	Undersökningsmaterial
2019-5000-BG68950-1	**Turkos tröja** **Målsägande bar tröjan på sig vid brottstillfället.** Beslagsnr: 2019-5000-BG68950-1 Uppdragsgivarens beteckning: 1 Forums materialnr: 201901345501 Materialhantering: Materialet återgår separat Metodik: 859*, 666*, 869*, 744*, 727*, 736*
2019-5000-BG68950-2	**T-shirt, röd** **Målsägande bar t-shirten på sig vid brottstillfället** Beslagsnr: 2019-5000-BG68950-2 Uppdragsgivarens beteckning: 2. Forums materialnr: 201901345502 Materialhantering: Materialet återgår separat Metodik: 859*, 666*, 869*, 744*, 727*, 736*
5313/29212-19/S014	**Tops** **Inre dörröpnare höger bakdörr (insida) XCY787** Uppdragsgivarens beteckning: 5313/29212-19/S014 Forums materialnr: 201901345508 Materialhantering: Materialet har förbrukats Metodik: 859*, 666*, 869*, 744*, 727*
5313/29212-19/S015	**Tops** **Inre dörröpnare höger bakdörr (utsida) XCY787** Uppdragsgivarens beteckning: 5313/29212-19/S015 Forums materialnr: 201901345509 Materialhantering: Materialet har förbrukats Metodik: 859*, 666*, 869*, 744*, 727*
5313/29212-19/S022	**Håstrå ljust** **baksäte i uppfällt läge höger stolsrygg** Uppdragsgivarens beteckning: 5313/29212-19/S022 Forums materialnr: 201901345516 Materialhantering: Materialet återgår separat Metodik: 859*, 666*

Polismyndigheten
Nationellt forensiskt centrum - NFC
581 94 Linköping • Tel 010-562 80 00 vxl • Fax 013-14 57 15
E-post registrator.nfc@polisen.se • www.nfc.polisen.se

SWEDAC ACKREDITERING
Ackred. nr 1521
Provning
ISO/IEC 17025

Polisen

Elektroniskt underskriven av Linus Olofsson 2019-08-28 14:35

Nationellt forensiskt centrum - NFC
Sakkunnigutlåtande
(Delredovisning 1, Rättelse)

Datum	Vårt diarienummer
2019-08-28	2019013455
Ert datum	Er beteckning
2019-07-02	5000-K789601-19

5313/29212-19/S023	**Håstrå ljust** **baksäte i uppfällt läge höger stolsrygg** Uppdragsgivarens beteckning: 5313/29212-19/S023 Forums materialnr: 201901345517 Materialhantering: Materialet återgår separat Metodik: 859*, 666*

Beteckning /Provid	Jämförelsematerial
DNA-AG-025393	Angivet namn: Anne-Marie Lindegren Personnummer: 400226-1222 Provtyp: Salivprov på FTA-kort Uppdragsgivarens beteckning: DNA-AG-025393 Forums materialnr: 201931852901 Materialhantering: Materialet kastas Metodik: 870*, 869*, 736*, 765*
DNA-AG-033892	Angivet namn: [redacted] Personnummer: [redacted] Provtyp: Salivprov på FTA-kort Uppdragsgivarens beteckning: DNA-AG-033892 Forums materialnr: 201931892501 Materialhantering: Materialet kastas Metodik: 870*, 869*, 736*, 765*
DNA-AG-033899	Angivet namn: [redacted] Personnummer: [redacted] Provtyp: Salivprov på FTA-kort Uppdragsgivarens beteckning: DNA-AG-033899 Forums materialnr: 201931859801 Materialhantering: Materialet kastas Metodik: 870*, 869*, 736*, 765*
DNA-AG-033900	Angivet namn: [redacted] Personnummer: [redacted] Provtyp: Salivprov på FTA-kort Uppdragsgivarens beteckning: DNA-AG-033900 Forums materialnr: 201931859901 Materialhantering: Materialet kastas Metodik: 870*, 869*, 736*, 765*

Polisen

Elektroniskt underskriven av Linus Olofsson 2019-08-28 14:35

Nationellt forensiskt centrum - NFC
Sakkunnigutlåtande
(Delredovisning 1, Rättelse)

Datum	Vårt diarienummer
2019-08-28	2019013455
Ert datum	Er beteckning
2019-07-02	5000-K789601-19

DNA-AG-044873	Angivet namn: John Robin Säbb Hjert Personnummer: 991128-7937 Provtyp: Salivprov på FTA-kort Uppgifter i Utrednings-/DNA-registret: John ROBIN Hjerth, 19991128-7937 Uppdragsgivarens beteckning: DNA-AG-044873 Forums materialnr: 201931994101 Materialhantering: Materialet kastas Metodik: 870*, 869*, 736*, 765* Personprovskostnad: Se undersökningsrelaterad information

Ändamål

Ändamålet är att undersöka om det på ovanstående undersökningsmaterial förekommer biologiska spår som avseende DNA kommer från någon av de under jämförelsematerial nämnda personerna eller annan person.

Undersökningsrelaterad information

DNA

För information om undersökning av biologiska spår och DNA se:
https://nfc.polisen.se/kriminalteknik/dna-och-biologi/

Eventuella DNA-prov arkiveras vid laboratoriet i minst 30 år. Arkiveringstiden är kopplad till brottskategori.

Personprovskostnad

Analyskostnad för personprov, se jämförelsematerial ovan, är 950 SEK/prov (se RB 31:1).

Polismyndigheten
Nationellt forensiskt centrum - NFC
581 94 Linköping • Tel 010-562 80 00 vxl • Fax 013-14 57 15
E-post registrator.nfc@polisen.se • www.nfc.polisen.se

SWEDAC ACKREDITERING
Ackred. nr 1521
Provning
ISO/IEC 17025

Polisen

Elektroniskt underskriven av Linus Olofsson 2019-08-28 14:35

Nationellt forensiskt centrum - NFC
Sakkunnigutlåtande
(Delredovisning 1, Rättelse)

Datum	Vårt diarienummer
2019-08-28	2019013455
Ert datum	Er beteckning
2019-07-02	5000-K789601-19

Undersökning och slutsats

2019-5000-BG68950-1	Turkos tröja. Målsägande bar tröjan på sig vid brottstillfället. *Forums materialnr: 201901345501*
DNA	I ett undersökt område (tröjans vänstra sida) påvisades sekret/DNA. Analysen visar en blandning av DNA från minst tre personer. Huvuddelen av DNA:t bedöms utgöras av DNA från minst två personer. Resultaten talar extremt starkt för att del av DNA:t i huvuddelen kommer från Hjerth (*Grad +4*), om man bortser från möjligheten att det kommer från en nära släkting. Resultaten talar extremt starkt för att del av DNA:t i huvuddelen kommer från [redacted] (*Grad +4*), om man bortser från möjligheten att det kommer från en nära släkting. Resultaten talar extremt starkt för att DNA:t i huvuddelen inte kommer från Anne-Marie Lindegren, [redacted] eller [redacted] (*Grad -4*). Den mindre delen av DNA:t kan inte utvärderas för jämförelse mot person. I ytterligare ett undersökt område (tröjans högra sida) påvisades sekret/DNA, men resultatet kan på grund av dess komplexitet inte utvärderas för jämförelse mot person. Någon undersökning avseende hår eller blod har inte utförts.

2019-5000-BG68950-2	T-shirt, röd. Målsägande bar t-shirten på sig vid brottstillfället *Forums materialnr: 201901345502*
DNA	I ett undersökt område (tröjans högra sida) påvisades sekret/DNA. Analysen visar en blandning av DNA från minst tre personer. Resultaten talar extremt starkt för att huvuddelen av DNA:t inte kommer från någon av de under jämförelsematerial nämnda personerna (*Grad -4*). Könskromosombestämningen för huvuddelen visar det normala för en kvinna. Den mindre delen av DNA:t kan inte utvärderas för jämförelse mot person. I ytterligare ett undersökt område (tröjans vänstra sida) påvisades sekret/DNA, men resultatet kan på grund av dess komplexitet inte utvärderas för jämförelse mot person. Någon undersökning avseende hår eller blod har inte utförts.

Polismyndigheten
Nationellt forensiskt centrum - NFC
581 94 Linköping • Tel 010-562 80 00 vxl • Fax 013-14 57 15
E-post registrator.nfc@polisen.se • www.nfc.polisen.se

SWEDAC ACKREDITERING
Ackred. nr 1521
Provning
ISO/IEC 17025

Polisen

Elektroniskt underskriven av Linus Olofsson 2019-08-28 14:35

Nationellt forensiskt centrum - NFC
Sakkunnigutlåtande
(Delredovisning 1, Rättelse)

Datum	Vårt diarienummer
2019-08-28	2019013455
Ert datum	Er beteckning
2019-07-02	5000-K789601-19

5313/29212-19/S014	Tops. Inre dörröpnare höger bakdörr (insida) XCY787 *Forums materialnr: 201901345508*
DNA	Sekret/DNA som kan jämföras mot person kunde inte påvisas.

5313/29212-19/S015	Tops. Inre dörröpnare höger bakdörr (utsida) XCY787 *Forums materialnr: 201901345509*
DNA	Sekret/DNA som kan jämföras mot person kunde inte påvisas.

5313/29212-19/S022	Håstrå ljust. baksäte i uppfällt läge höger stolsrygg *Forums materialnr: 201901345516*
DNA	I materialet iakttogs ett hårstrå, som inte lämpar sig för DNA-analys med NFC:s standardmetodik.

5313/29212-19/S023	Håstrå ljust. baksäte i uppfällt läge höger stolsrygg *Forums materialnr: 201901345517*
DNA	I materialet iakttogs ett hårstrå, som inte lämpar sig för DNA-analys med NFC:s standardmetodik.

Handläggning

Undersökning	Handläggare
DNA	forensikern Linus Olofsson (ansvarig handläggare) forensikern Marianne Mattsson laborantaspiranten Rebecca Andersson

Frågor riktas i första hand till Processansvarig grova brott (ärendeansvarig), direkttelefon 010-562 81 02. Eventuell kallelse till rättegång ställs till den ansvarige handläggaren för berörd undersökningstyp.

Linus Olofsson
Forensiker

Polismyndigheten
Nationellt forensiskt centrum - NFC
581 94 Linköping • Tel 010-562 80 00 vxl • Fax 013-14 57 15
E-post registrator.nfc@polisen.se • www.nfc.polisen.se

SWEDAC ACKREDITERING
Ackred. nr 1521
Provning
ISO/IEC 17025

NFC Delredovisning 1, Rättelse (DNA) 2019-08-28 underskriven, , 2019-08-28 14:35, diarienr: 5000-K789601-19

Polisen

Elektroniskt underskriven av Linus Olofsson 2019-08-28 14:35

Nationellt forensiskt centrum - NFC

Sakkunnigutlåtande

(Delredovisning 1, Rättelse)

Datum	Vårt diarienummer
2019-08-28	2019013455
Ert datum	Er beteckning
2019-07-02	5000-K789601-19

Utlåtandeskala

Skalan är utarbetad för NFC:s resultatvärdering. Vid resultatvärdering bedöms storleken hos *resultatvärdet*, det vill säga hur mycket resultaten av undersökningen talar för eller emot huvudhypotesen. Storleksordningen hos resultatvärdet avgör skalsteget. Nedan visas skalstegen med tillhörande intervall av resultatvärden (V). Om en av hypoteserna kan uteslutas används inte skalstegen och slutsatsen blir då ett fastställande av faktum. Se även www.nfc.polisen.se.

Skalsteg	Verbalt uttryck	Förklaring	Resultatvärde (V)
Grad +4	Resultaten talar extremt starkt för att ...	Det bedöms vara minst 1 000 000 gånger mer sannolikt att få dessa resultat om huvudhypotesen är sann än om den alternativa hypotesen är sann.	$1\,000\,000 \leq V$
Grad +3	Resultaten talar starkt för att ...	Det bedöms vara minst 6000 gånger mer sannolikt att få dessa resultat om huvudhypotesen är sann än om den alternativa hypotesen är sann.	$6\,000 \leq V < 1\,000\,000$
Grad +2	Resultaten talar för att ...	Det bedöms vara minst 100 gånger mer sannolikt att få dessa resultat om huvudhypotesen är sann än om den alternativa hypotesen är sann.	$100 \leq V < 6\,000$
Grad +1	Resultaten talar i någon mån för att ...	Det bedöms vara minst 6 gånger mer sannolikt att få dessa resultat om huvudhypotesen är sann än om den alternativa hypotesen är sann.	$6 \leq V < 100$
Grad 0	Resultaten talar varken för eller emot att ...	Det bedöms vara ungefär lika sannolikt att få de erhållna resultaten om huvudhypotesen är sann som om den alternativa hypotesen är sann.	$\frac{1}{6} < V < 6$
Grad -1	Resultaten talar i någon mån för att ... inte ...	Det bedöms vara minst 6 gånger mer sannolikt att få dessa resultat om den alternativa hypotesen är sann än om huvudhypotesen är sann.	$\frac{1}{100} < V \leq \frac{1}{6}$
Grad -2	Resultaten talar för att ... inte ...	Det bedöms vara minst 100 gånger mer sannolikt att få dessa resultat om den alternativa hypotesen är sann än om huvudhypotesen är sann.	$\frac{1}{6\,000} < V \leq \frac{1}{100}$
Grad -3	Resultaten talar starkt för att ... inte ...	Det bedöms vara minst 6000 gånger mer sannolikt att få dessa resultat om den alternativa hypotesen är sann än om huvudhypotesen är sann.	$\frac{1}{1\,000\,000} < V \leq \frac{1}{6\,000}$
Grad -4	Resultaten talar extremt starkt för att ... inte ...	Det bedöms vara minst 1 000 000 gånger mer sannolikt att få dessa resultat om den alternativa hypotesen är sann än om huvudhypotesen är sann.	$V \leq \frac{1}{1\,000\,000}$

Polismyndigheten
Nationellt forensiskt centrum - NFC
581 94 Linköping • Tel 010-562 80 00 vxl • Fax 013-14 57 15
E-post registrator.nfc@polisen.se • www.nfc.polisen.se

SWEDAC ACKREDITERING
Ackred. nr 1521
Provning
ISO/IEC 17025

NFC Delredovisning 1, (DNA) 2019-08-07 underskriven, , 2019-08-07 09:13, diarienr: 5000-K789601-19

HEMLIG

Polisen

Elektroniskt underskriven av Linus Olofsson 2019-08-07 09:13

Nationellt forensiskt centrum - NFC
Sakkunnigutlåtande
(Delredovisning 7)

Datum	Vårt diarienummer
2019-08-07	2019013455
Ert datum	Er beteckning
2019-07-02	5000-K789601-19

Polismyndigheten
Sektionen för grova brott och spaning
Fredrik Heidenberg
Box 930
191 29 Sollentuna

Uppdragsgivare

Polismyndigheten

Allmän information om NFC:s sakkunnigutlåtanden

Återgivande av sakkunnigutlåtande

Vid återgivande av denna redovisning ska detta i normalfallet göras i sin helhet. Om utdrag ur redovisningen återges i annat dokument ska detta följas av en tydlig hänvisning till ursprungsdokumentet.

Standardförfarande och metoder

Standardförfarande och metoder som har använts anges med dokumentbeteckning. Standardförfarande och metoder som ingår i laboratoriets ackreditering enligt ISO/IEC 17025 är markerade med asterisk (*). För förklaring av dokumentbeteckningar hänvisas till laboratoriets hemsida på IntraPolis eller Internet, www.nfc.polisen.se/tjanster. Önskas mer information kontakta ärendeansvarig.

Utlåtandeskala

För information om utlåtandeskalan, se sista sidan.

SWEDAC ACKREDITERING
Ackred. nr 1521
Provning
ISO/IEC 17025

Polisen

Elektroniskt underskriven av Linus Olofsson 2019-08-07 09:13

Nationellt forensiskt centrum - NFC
Sakkunnigutlåtande
(Delredovisning 7)

Datum	Vårt diarienummer
2019-08-07	2019013455
Ert datum	Er beteckning
2019-07-02	5000-K789601-19

Material, metodik och materialhantering

Beteckning	Undersökningsmaterial
2019-5000-BG68950-1	**Turkos tröja** **Målsägande bar tröjan på sig vid brottstillfället.** Beslagsnr: 2019-5000-BG68950-1 Uppdragsgivarens beteckning: 1 Forums materialnr: 201901345501 Materialhantering: Materialet återgår separat Metodik: 859*, 666*, 869*, 744*, 727*, 736*
2019-5000-BG68950-2	**T-shirt, röd** **Målsägande bar t-shirten på sig vid brottstillfället** Beslagsnr: 2019-5000-BG68950-2 Uppdragsgivarens beteckning: 2. Forums materialnr: 201901345502 Materialhantering: Materialet återgår separat Metodik: 859*, 666*, 869*, 744*, 727*, 736*
5313/29212-19/S014	**Tops** **Inre dörröpnare höger bakdörr (insida) XCY787** Uppdragsgivarens beteckning: 5313/29212-19/S014 Forums materialnr: 201901345508 Materialhantering: Materialet har förbrukats Metodik: 859*, 666*, 869*, 744*, 727*
5313/29212-19/S015	**Tops** **Inre dörröpnare höger bakdörr (utsida) XCY787** Uppdragsgivarens beteckning: 5313/29212-19/S015 Forums materialnr: 201901345509 Materialhantering: Materialet har förbrukats Metodik: 859*, 666*, 869*, 744*, 727*
5313/29212-19/S022	**Håstrå ljust** **baksäte i uppfällt läge höger stolsrygg** Uppdragsgivarens beteckning: 5313/29212-19/S022 Forums materialnr: 201901345516 Materialhantering: Materialet återgår separat Metodik: 859*, 666*

Polismyndigheten
Nationellt forensiskt centrum - NFC
581 94 Linköping • Tel 010-562 80 00 vxl • Fax 013-14 57 15
E-post registrator.nfc@polisen.se • www.nfc.polisen.se

SWEDAC ACKREDITERING
Ackred. nr 1521
Provning
ISO/IEC 17025

Polisen

Elektroniskt underskriven av Linus Olofsson 2019-08-07 09:13

Nationellt forensiskt centrum - NFC
Sakkunnigutlåtande
(Delredovisning 7)

Datum	Vårt diarienummer
2019-08-07	2019013455
Ert datum	Er beteckning
2019-07-02	5000-K789601-19

5313/29212-19/S023	**Håstrå ljust** **baksäte i uppfällt läge höger stolsrygg** Uppdragsgivarens beteckning: 5313/29212-19/S023 Forums materialnr: 201901345517 Materialhantering: Materialet återgår separat Metodik: 859*, 666*

Beteckning /Provid	Jämförelsematerial
DNA-AG-025393	Angivet namn: Anne-Marie Lindegren Personnummer: 400226-1222 Provtyp: Salivprov på FTA-kort Uppdragsgivarens beteckning: DNA-AG-025393 Forums materialnr: 201931852901 Materialhantering: Materialet kastas Metodik: 870*, 869*, 736*, 765*
DNA-AG-033892	Angivet namn: [redacted] Personnummer: [redacted] Provtyp: Salivprov på FTA-kort Uppdragsgivarens beteckning: DNA-AG-033892 Forums materialnr: 201931892501 Materialhantering: Materialet kastas Metodik: 870*, 869*, 736*, 765*
DNA-AG-033899	Angivet namn: [redacted] Personnummer: [redacted] Provtyp: Salivprov på FTA-kort Uppdragsgivarens beteckning: DNA-AG-033899 Forums materialnr: 201931859801 Materialhantering: Materialet kastas Metodik: 870*, 869*, 736*, 765*
DNA-AG-033900	Angivet namn: [redacted] Personnummer: [redacted] Provtyp: Salivprov på FTA-kort Uppdragsgivarens beteckning: DNA-AG-033900 Forums materialnr: 201931859901 Materialhantering: Materialet kastas Metodik: 870*, 869*, 736*, 765*

Polismyndigheten
Nationellt forensiskt centrum - NFC
581 94 Linköping • Tel 010-562 80 00 vxl • Fax 013-14 57 15
E-post registrator.nfc@polisen.se • www.nfc.polisen.se

SWEDAC ACKREDITERING
Ackred. nr 1521
Provning
ISO/IEC 17025

Polisen

Elektroniskt underskriven av Linus Olofsson 2019-08-07 09:13

Nationellt forensiskt centrum - NFC
Sakkunnigutlåtande
(Delredovisning 7)

Datum	Vårt diarienummer
2019-08-07	2019013455
Ert datum	Er beteckning
2019-07-02	5000-K789601-19

DNA-AG-044873	Angivet namn: John Robin Säbb Hjert Personnummer: 991128-7937 Provtyp: Salivprov på FTA-kort Uppgifter i Utrednings-/DNA-registret: John ROBIN Hjerth, 19991128-7937 Uppdragsgivarens beteckning: DNA-AG-044873 Forums materialnr: 201931994101 Materialhantering: Materialet kastas Metodik: 870*, 869*, 736*, 765* Personprovskostnad: Se undersökningsrelaterad information

Ändamål

Ändamålet är att undersöka om det på ovanstående undersökningsmaterial förekommer biologiska spår som avseende DNA kommer från någon av de under jämförelsematerial nämnda personerna eller annan person.

Undersökningsrelaterad information

DNA

För information om undersökning av biologiska spår och DNA se:
https://nfc.polisen.se/kriminalteknik/dna-och-biologi/

Eventuella DNA-prov arkiveras vid laboratoriet i minst 30 år. Arkiveringstiden är kopplad till brottskategori.

Personprovskostnad

Analyskostnad för personprov, se jämförelsematerial ovan, är 950 SEK/prov (se RB 31:1).

Polismyndigheten
Nationellt forensiskt centrum - NFC
581 94 Linköping • Tel 010-562 80 00 vxl • Fax 013-14 57 15
E-post registrator.nfc@polisen.se • www.nfc.polisen.se

SWEDAC ACKREDITERING
Ackred. nr 1521
Provning
ISO/IEC 17025

Polisen

Elektroniskt underskriven av Linus Olofsson 2019-08-07 09:13

Nationellt forensiskt centrum - NFC
Sakkunnigutlåtande
(Delredovisning 7)

Datum	Vårt diarienummer
2019-08-07	2019013455
Ert datum	Er beteckning
2019-07-02	5000-K789601-19

Undersökning och slutsats

2019-5000-BG68950-1	Turkos tröja. Målsägande bar tröjan på sig vid brottstillfället. *Forums materialnr: 201901345501*
DNA	I ett undersökt område (tröjans vänstra sida) påvisades sekret/DNA. Analysen visar en blandning av DNA från minst tre personer. Huvuddelen av DNA:t bedöms utgöras av DNA från minst två personer. Resultaten talar extremt starkt för att del av DNA:t i huvuddelen kommer från Hjerth (*Grad +4*), om man bortser från möjligheten att det kommer från en nära släkting. Resultaten talar extremt starkt för att del av DNA:t i huvuddelen kommer från [redacted] (*Grad +4*), om man bortser från möjligheten att det kommer från en nära släkting. Resultaten talar extremt starkt för att DNA:t i huvuddelen inte kommer från Anne-Marie Lindegren, [redacted] eller [redacted] (*Grad -4*). Den mindre delen av DNA:t kan inte utvärderas för jämförelse mot person. I ytterligare ett undersökt område (tröjans högra sida) påvisades sekret/DNA, men resultatet kan på grund av dess komplexitet inte utvärderas för jämförelse mot person. Någon undersökning avseende hår eller blod har inte utförts.

2019-5000-BG68950-2	T-shirt, röd. Målsägande bar t-shirten på sig vid brottstillfället *Forums materialnr: 201901345502*
DNA	I ett undersökt område (tröjans högra sida) påvisades sekret/DNA. Analysen visar en blandning av DNA från minst tre personer. Resultaten talar extremt starkt för att huvuddelen av DNA:t inte kommer från någon av de under jämförelsematerial nämnda personerna (*Grad -4*). Könskromosombestämningen för huvuddelen visar det normala för en kvinna. Den mindre delen av DNA:t kan inte utvärderas för jämförelse mot person. I ytterligare ett undersökt område (tröjans vänstra sida) påvisades sekret/DNA, men resultatet kan på grund av dess komplexitet inte utvärderas för jämförelse mot person. Någon undersökning avseende hår eller blod har inte utförts.

Polismyndigheten
Nationellt forensiskt centrum - NFC
581 94 Linköping • Tel 010-562 80 00 vxl • Fax 013-14 57 15
E-post registrator.nfc@polisen.se • www.nfc.polisen.se

SWEDAC ACKREDITERING
Ackred. nr 1521
Provning
ISO/IEC 17025

Polisen

Elektroniskt underskriven av Linus Olofsson 2019-08-07 09:13

Nationellt forensiskt centrum - NFC
Sakkunnigutlåtande
(Delredovisning 7)

Datum	Vårt diarienummer
2019-08-07	2019013455
Ert datum	Er beteckning
2019-07-02	5000-K789601-19

5313/29212-19/S014	Tops. Inre dörröpnare höger bakdörr (insida) XCY787 *Forums materialnr: 201901345508*
DNA	Sekret/DNA som kan jämföras mot person kunde inte påvisas.

5313/29212-19/S015	Tops. Inre dörröpnare höger bakdörr (utsida) XCY787 *Forums materialnr: 201901345509*
DNA	Sekret/DNA som kan jämföras mot person kunde inte påvisas.

5313/29212-19/S022	Håstrå ljust. baksäte i uppfällt läge höger stolsrygg *Forums materialnr: 201901345516*
DNA	I materialet iakttogs ett hårstrå, som inte lämpar sig för DNA-analys med NFC:s standardmetodik.

5313/29212-19/S023	Håstrå ljust. baksäte i uppfällt läge höger stolsrygg *Forums materialnr: 201901345517*
DNA	I materialet iakttogs ett hårstrå, som inte lämpar sig för DNA-analys med NFC:s standardmetodik.

Handläggning

Undersökning	Handläggare
DNA	forensikern Linus Olofsson (ansvarig handläggare) forensikern Marianne Mattsson laborantaspiranten Rebecca Andersson

Frågor riktas i första hand till Processansvarig grova brott (ärendeansvarig), direkttelefon 010-562 81 02. Eventuell kallelse till rättegång ställs till den ansvarige handläggaren för berörd undersökningstyp.

Linus Olofsson
Forensiker

Polismyndigheten
Nationellt forensiskt centrum - NFC
581 94 Linköping • Tel 010-562 80 00 vxl • Fax 013-14 57 15
E-post registrator.nfc@polisen.se • www.nfc.polisen.se

SWEDAC ACKREDITERING
Ackred. nr 1521
Provning
ISO/IEC 17025

Polisen

Elektroniskt underskriven av Linus Olofsson 2019-08-07 09:13

Nationellt forensiskt centrum - NFC
Sakkunnigutlåtande
(Delredovisning 7)

Datum	Vårt diarienummer
2019-08-07	2019013455
Ert datum	Er beteckning
2019-07-02	5000-K789601-19

Utlåtandeskala

Skalan är utarbetad för NFC:s resultatvärdering. Vid resultatvärdering bedöms storleken hos *resultatvärdet*, det vill säga hur mycket resultaten av undersökningen talar för eller emot huvudhypotesen. Storleksordningen hos resultatvärdet avgör skalsteget. Nedan visas skalstegen med tillhörande intervall av resultatvärden (V). Om en av hypoteserna kan uteslutas används inte skalstegen och slutsatsen blir då ett fastställande av faktum. Se även www.nfc.polisen.se.

Skalsteg	Verbalt uttryck	Förklaring	Resultatvärde (V)
Grad +4	Resultaten talar extremt starkt för att ...	Det bedöms vara minst 1 000 000 gånger mer sannolikt att få dessa resultat om huvudhypotesen är sann än om den alternativa hypotesen är sann.	$1\,000\,000 \leq V$
Grad +3	Resultaten talar starkt för att ...	Det bedöms vara minst 6000 gånger mer sannolikt att få dessa resultat om huvudhypotesen är sann än om den alternativa hypotesen är sann.	$6\,000 \leq V < 1\,000\,000$
Grad +2	Resultaten talar för att ...	Det bedöms vara minst 100 gånger mer sannolikt att få dessa resultat om huvudhypotesen är sann än om den alternativa hypotesen är sann.	$100 \leq V < 6\,000$
Grad +1	Resultaten talar i någon mån för att ...	Det bedöms vara minst 6 gånger mer sannolikt att få dessa resultat om huvudhypotesen är sann än om den alternativa hypotesen är sann.	$6 \leq V < 100$
Grad 0	Resultaten talar varken för eller emot att ...	Det bedöms vara ungefär lika sannolikt att få de erhållna resultaten om huvudhypotesen är sann som om den alternativa hypotesen är sann.	$\frac{1}{6} < V < 6$
Grad -1	Resultaten talar i någon mån för att ... inte ...	Det bedöms vara minst 6 gånger mer sannolikt att få dessa resultat om den alternativa hypotesen är sann än om huvudhypotesen är sann.	$\frac{1}{100} < V \leq \frac{1}{6}$
Grad -2	Resultaten talar för att ... inte ...	Det bedöms vara minst 100 gånger mer sannolikt att få dessa resultat om den alternativa hypotesen är sann än om huvudhypotesen är sann.	$\frac{1}{6\,000} < V \leq \frac{1}{100}$
Grad -3	Resultaten talar starkt för att ... inte ...	Det bedöms vara minst 6000 gånger mer sannolikt att få dessa resultat om den alternativa hypotesen är sann än om huvudhypotesen är sann.	$\frac{1}{1\,000\,000} < V \leq \frac{1}{6\,000}$
Grad -4	Resultaten talar extremt starkt för att ... inte ...	Det bedöms vara minst 1 000 000 gånger mer sannolikt att få dessa resultat om den alternativa hypotesen är sann än om huvudhypotesen är sann.	$V \leq \frac{1}{1\,000\,000}$

Polismyndigheten
Nationellt forensiskt centrum - NFC
581 94 Linköping • Tel 010-562 80 00 vxl • Fax 013-14 57 15
E-post registrator.nfc@polisen.se • www.nfc.polisen.se

SWEDAC ACKREDITERING
Ackred. nr 1521
Provning
ISO/IEC 17025

NFC Delredovisning 2, (DNA) 2019-08-22 underskriven.pdf, , 2019-08-22 10:13, diarienr: 5000-K789601-19

Polisen

Elektroniskt underskriven av Linus Olofsson 2019-08-22 10:13

Nationellt forensiskt centrum - NFC
Redovisning DNA
(Delredovisning 2)

Datum	Vårt diarienummer
2019-08-22	2019013455
Ert datum	Er beteckning
2019-07-02	5000-K789601-19

Polismyndigheten
Sektionen för grova brott och spaning
Fredrik Heidenberg
Box 930
191 29 Sollentuna

Uppdragsgivare

Polismyndigheten

Ändamål

Ändamålet är att undersöka nedanstående material med avseende på DNA-förekomst samt att söka och registrera eventuella DNA-resultat i spår- och DNA-registren. Eventuella sökresultat redovisas separat.

Undersökningsmaterial och resultat

Material
Beskrivning: **En tops . Inre dörröpnare vänster bakdörr (insida) XCY787**
Uppdragsgivarens beteckning: **5313/29212-19/S007.**
Beslagsnummer: .
Beteckning: **5313/29212-19/S007.**
Forums materialnr: **201901345549.**
Metodik: 859*, 666*, 869*, 744*, 727*, 736*

Materialet har förbrukats.

Resultat	*Ja*	*Nej***	*Anmärkning*
DNA-resultat erhölls:	☐	☒	
Registrering utförd:	☐	☐	

SWEDAC ACKREDITERING
Ackred. nr 1521
Provning
ISO/IEC 17025

NFC Delredovisning 2, (DNA) 2019-08-22 underskriven.pdf, , 2019-08-22 10:13, diarienr: 5000-K789601-19

Polisen

Elektroniskt underskriven av Linus Olofsson 2019-08-22 10:13

Nationellt forensiskt centrum - NFC

Redovisning DNA

(Delredovisning 2)

Datum	Vårt diarienummer
2019-08-22	2019013455
Ert datum	Er beteckning
2019-07-02	5000-K789601-19

Material

Beskrivning: **En tops. Inre dörröpnare vänster bakdörr (utsida) XCY787**
Uppdragsgivarens beteckning: **5313/29212-19/S008.**
Beslagsnummer: .
Beteckning: **5313/29212-19/S008.**
Forums materialnr: **201901345550.**
Metodik: 859*, 666*, 869*, 744*, 727*, 736*

Materialet har förbrukats.

Resultat	*Ja*	*Nej***	*Anmärkning*
DNA-resultat erhölls:	☐	☒	
Registrering utförd:	☐	☐	

Material

Beskrivning: **En tops. Inre dörrhandtag vänster bakdörr (insida) XCY787**
Uppdragsgivarens beteckning: **5313/29212-19/S009.**
Beslagsnummer: .
Beteckning: **5313/29212-19/S009.**
Forums materialnr: **201901345551.**
Metodik: 859*, 666*, 869*, 744*, 727*, 736*

Materialet har förbrukats.

Resultat	*Ja*	*Nej***	*Anmärkning*
DNA-resultat erhölls:	☐	☒	
Registrering utförd:	☐	☐	

Polismyndigheten
Nationellt forensiskt centrum - NFC
581 94 Linköping • Tel 010-562 80 00 vxl • Fax 013-14 57 15
E-post registrator.nfc@polisen.se • www.nfc.polisen.se

SWEDAC ACKREDITERING
Ackred. nr 1521
Provning
ISO/IEC 17025

NFC Delredovisning 2, (DNA) 2019-08-22 underskriven.pdf, , 2019-08-22 10:13, diarienr: 5000-K789601-19

Polisen

Elektroniskt underskriven av Linus Olofsson 2019-08-22 10:13

Nationellt forensiskt centrum - NFC
Redovisning DNA
(Delredovisning 2)

Datum	Vårt diarienummer
2019-08-22	2019013455
Ert datum	Er beteckning
2019-07-02	5000-K789601-19

Material
Beskrivning: **En tops. Inre dörrhandtag vänster bakdörr (utsida) XCY787**
Uppdragsgivarens beteckning: **5313/29212-19/S010.**
Beslagsnummer: .
Beteckning: **5313/29212-19/S010.**
Forums materialnr: **201901345552.**
Metodik: 859*, 666*, 869*, 744*, 727*, 736*

Materialet har förbrukats.

Resultat	*Ja*	*Nej***	*Anmärkning*
DNA-resultat erhölls:	☐	☒	
Registrering utförd:	☐	☐	

För att tillgodose författningsenliga krav på rättssäkerhet och registerkvalitet, skall den uppdragsgivare som begärt DNA-analysen meddela NFC när ej längre relevanta DNA-resultat skall gallras ur spårregistret.

Standardförfarande och metoder som har använts anges med dokumentbeteckning.
Standardförfarande och metoder som ingår i laboratoriets ackreditering enligt ISO/IEC 17025 är markerade med asterisk (*). För förklaring av dokumentbeteckningar hänvisas till laboratoriets hemsida på IntraPolis eller Internet. Önskas mer information kontakta ärendeansvarig.

** Ett "Nej" i resultatrutan ovan innebär något av följande tre alternativa resultat:
1) Att något spår lämpligt för DNA-analys inte har påvisats. Metodiken avbryts efter 852, alternativt 859, och 666.
2) Att ett spår innehåller för liten mängd DNA för NFC:s standardmetod. Metoden 736 utförs ej.
3) Att ett DNA-resultat har erhållits men att resultatet inte kan utvärderas. Komplett metodik har använts (se "Metodik" för aktuellt material).

Handläggning

Frågor och eventuell kallelse till rättegång riktas till forensikern Linus Olofsson, direkttelefon 010-562 81 06.

Linus Olofsson
Forensiker

Vid återgivande av denna redovisning ska detta i normalfallet göras i sin helhet. Om utdrag ur redovisningen återges i annat dokument ska detta följas av en tydlig hänvisning till ursprungsdokumentet.

Polismyndigheten
Nationellt forensiskt centrum - NFC
581 94 Linköping • Tel 010-562 80 00 vxl • Fax 013-14 57 15
E-post registrator.nfc@polisen.se • www.nfc.polisen.se

SWEDAC ACKREDITERING
Ackred. nr 1521
Provning
ISO/IEC 17025

Polisen

Elektroniskt underskriven av Josephine Jones 2019-08-27 08:17

Nationellt forensiskt centrum - NFC
Sakkunnigutlåtande
(Delredovisning 3)

Datum	Vårt diarienummer
2019-08-27	2019013455
Ert datum	Er beteckning
2019-07-02	5000-K789601-19

Polismyndigheten
Sektionen för grova brott och spaning
Fredrik Heidenberg
Box 930
191 29 Sollentuna

Uppdragsgivare

Polismyndigheten

Allmän information om NFC:s sakkunnigutlåtanden

Återgivande av sakkunnigutlåtande

Vid återgivande av denna redovisning ska detta i normalfallet göras i sin helhet. Om utdrag ur redovisningen återges i annat dokument ska detta följas av en tydlig hänvisning till ursprungsdokumentet.

Standardförfarande och metoder

Standardförfarande och metoder som har använts anges med dokumentbeteckning. Standardförfarande och metoder som ingår i laboratoriets ackreditering enligt ISO/IEC 17025 är markerade med asterisk (*). För förklaring av dokumentbeteckningar hänvisas till laboratoriets hemsida på IntraPolis eller Internet, www.nfc.polisen.se/tjanster. Önskas mer information kontakta ärendeansvarig.

Utlåtandeskala

För information om utlåtandeskalan, se sista sidan.

Polisen

Elektroniskt underskriven av Josephine Jones 2019-08-27 08:17

Nationellt forensiskt centrum - NFC
Sakkunnigutlåtande
(Delredovisning 3)

Datum	Vårt diarienummer
2019-08-27	2019013455
Ert datum	Er beteckning
2019-07-02	5000-K789601-19

Material, metodik och materialhantering

Beteckning	Undersökningsmaterial
2019-5000-BG68950-1	**Turkos tröja** **Målsägande bar tröjan på sig vid brottstillfället.** Beslagsnr: 2019-5000-BG68950-1 Uppdragsgivarens beteckning: 1 Forums materialnr: 201901345501 Materialhantering: Materialet återgår separat Metodik: 836*, 838*, 839*
2019-5000-BG68950-2	**T-shirt, röd** **Målsägande bar t-shirten på sig vid brottstillfället** Beslagsnr: 2019-5000-BG68950-2 Uppdragsgivarens beteckning: 2. Forums materialnr: 201901345502 Materialhantering: Materialet återgår separat Metodik: 836*, 838*, 839*
5313/29212-19/S021	**Miljöspårstejper från personbil XCY787** **Baksäte i uppfällt läge** Uppdragsgivarens beteckning: 5313/29212-19/S021 Forums materialnr: 201901345515 Materialhantering: Materialet återgår separat Metodik: -
5313/29212-19/S052	**Miljöspårstejper från personbil XCY787** **Nedfällt ryggstöd baksida, baksäte** Uppdragsgivarens beteckning: 5313/29212-19/S052 Forums materialnr: 201901345532 Materialhantering: Materialet återgår separat Metodik: 836*, 838*, 839*
5313/29212-19/S053	**Miljöspårstejper från personbil XCY787** **Golv bagageutrymme** Uppdragsgivarens beteckning: 5313/29212-19/S053 Forums materialnr: 201901345533 Materialhantering: Materialet återgår separat Metodik: 836*, 838*, 839*

Polismyndigheten
Nationellt forensiskt centrum - NFC
581 94 Linköping • Tel 010-562 80 00 vxl • Fax 013-14 57 15
E-post registrator.nfc@polisen.se • www.nfc.polisen.se

SWEDAC ACKREDITERING
Ackred. nr 1521
Provning
ISO/IEC 17025

Polisen

Elektroniskt underskriven av Josephine Jones 2019-08-27 08:17

Nationellt forensiskt centrum - NFC
Sakkunnigutlåtande
(Delredovisning 3)

Datum	Vårt diarienummer
2019-08-27	2019013455
Ert datum	Er beteckning
2019-07-02	5000-K789601-19

Ändamål

Textila fibrer
Ändamålet är att undersöka om målsägarens kläder BG68950-(1, 2) har varit i kontakt med bagageutrymmet i personbil XCY787 (miljöspårstejperna 5313/29212-19/(S052, S053)).

Materialet 5313/29212-19/S021 har i samråd med uppdragsgivare Pontus Bark inte undersökts avseende textila kontaktspår.

Undersökning och slutsats

2019-5000-BG68950-1	Turkos tröja. Målsägande bar tröjan på sig vid brottstillfället. *Forums materialnr: 201901345501*
Textila fibrer	Tröjan består av ljusa polyesterfibrer som avges i rikligt antal vid kontakt. Sådana fibrer har eftersökts i miljöspårstejperna 5313/29212-19/(S052, S053) från personbil XCY787. Då iakttogs sammanlagt några tiotals ljusa fibrer som i undersökta avseenden överensstämmer med fibrerna från tröjan. För slutsats se material 5313/29212-19/S053.

2019-5000-BG68950-2	T-shirt, röd. Målsägande bar t-shirten på sig vid brottstillfället *Forums materialnr: 201901345502*
Textila fibrer	T-shirten består av röda bomullsfibrer som avges i rikligt antal vid kontakt. Sådana fibrer har eftersökts i miljöspårstejperna 5313/29212-19/S052 från personbil XCY787. Då iakttogs några tiotals röda bomullsfibrer som i undersökta avseenden överensstämmer med fibrerna från t-shirten. För slutsats se material 5313/29212-19/S053.

5313/29212-19/S052	Miljöspårstejper från personbil XCY787. Nedfällt ryggstöd baksida, baksäte *Forums materialnr: 201901345532*
Textila fibrer	Tyget på baksidan av baksätets ryggstöd har sådana egenskaper att det inte bedöms relevant att eftersöka fibrer från det. För slutsats se material 5313/29212-19/S053.

Polismyndigheten
Nationellt forensiskt centrum - NFC
581 94 Linköping • Tel 010-562 80 00 vxl • Fax 013-14 57 15
E-post registrator.nfc@polisen.se • www.nfc.polisen.se

SWEDAC ACKREDITERING
Ackred. nr 1521
Provning
ISO/IEC 17025

Polisen

Elektroniskt underskriven av Josephine Jones 2019-08-27 08:17

Nationellt forensiskt centrum - NFC
Sakkunnigutlåtande
(Delredovisning 3)

Datum	Vårt diarienummer
2019-08-27	2019013455
Ert datum	Er beteckning
2019-07-02	5000-K789601-19

5313/29212-19/S053	Miljöspårstejper från personbil XCY787. Golv bagageutrymme *Forums materialnr: 201901345533*
Textila fibrer	Tyget på golvet i bagageutrymmet består av ljusbruna polyamidfibrer som avges i måttligt antal vid kontakt. Sådana fibrer har eftersökts på delar av målsägarens kläder BG68950-(1, 2). Då iakttogs tre ljusbruna fibrer som överensstämmer med fibrerna från golvet i bagageutrymmet på tröjan BG68950-1. På t-shirten BG68950-2 iakttogs inte några överensstämmande fibrer. **Slutsats** Resultaten talar starkt för att målsägarens kläder BG68950-(1, 2) har varit i kontakt med bagageutrymmet i personbilen XCY787 (miljöspårstejperna 5313/29212-19/(S052, S053)) (*Grad +3*).

Handläggning

Undersökning	Handläggare
Textila fibrer	forensikern Josephine Jones (ansvarig handläggare) forensikern Susann Mannerskog laboranten Tony Lemon

Frågor riktas i första hand till Processansvarig grova brott (ärendeansvarig), direkttelefon 010-562 81 02. Eventuell kallelse till rättegång ställs till den ansvarige handläggaren för berörd undersökningstyp.

Josephine Jones
Forensiker

Polismyndigheten
Nationellt forensiskt centrum - NFC
581 94 Linköping • Tel 010-562 80 00 vxl • Fax 013-14 57 15
E-post registrator.nfc@polisen.se • www.nfc.polisen.se

SWEDAC ACKREDITERING
Ackred. nr 1521
Provning
ISO/IEC 17025

Polisen

Elektroniskt underskriven av Josephine Jones 2019-08-27 08:17

Nationellt forensiskt centrum - NFC
Sakkunnigutlåtande
(Delredovisning 3)

Datum	Vårt diarienummer
2019-08-27	2019013455
Ert datum	Er beteckning
2019-07-02	5000-K789601-19

Utlåtandeskala

Skalan är utarbetad för NFC:s resultatvärdering. Vid resultatvärdering bedöms storleken hos *resultatvärdet*, det vill säga hur mycket resultaten av undersökningen talar för eller emot huvudhypotesen. Storleksordningen hos resultatvärdet avgör skalsteget. Nedan visas skalstegen med tillhörande intervall av resultatvärden (V). Om en av hypoteserna kan uteslutas används inte skalstegen och slutsatsen blir då ett fastställande av faktum. Se även www.nfc.polisen.se.

Skalsteg	Verbalt uttryck	Förklaring	Resultatvärde (V)
Grad +4	Resultaten talar extremt starkt för att ...	Det bedöms vara minst 1 000 000 gånger mer sannolikt att få dessa resultat om huvudhypotesen är sann än om den alternativa hypotesen är sann.	$1\,000\,000 \leq V$
Grad +3	Resultaten talar starkt för att ...	Det bedöms vara minst 6000 gånger mer sannolikt att få dessa resultat om huvudhypotesen är sann än om den alternativa hypotesen är sann.	$6\,000 \leq V < 1\,000\,000$
Grad +2	Resultaten talar för att ...	Det bedöms vara minst 100 gånger mer sannolikt att få dessa resultat om huvudhypotesen är sann än om den alternativa hypotesen är sann.	$100 \leq V < 6\,000$
Grad +1	Resultaten talar i någon mån för att ...	Det bedöms vara minst 6 gånger mer sannolikt att få dessa resultat om huvudhypotesen är sann än om den alternativa hypotesen är sann.	$6 \leq V < 100$
Grad 0	Resultaten talar varken för eller emot att ...	Det bedöms vara ungefär lika sannolikt att få de erhållna resultaten om huvudhypotesen är sann som om den alternativa hypotesen är sann.	$\frac{1}{6} < V < 6$
Grad -1	Resultaten talar i någon mån för att ... inte ...	Det bedöms vara minst 6 gånger mer sannolikt att få dessa resultat om den alternativa hypotesen är sann än om huvudhypotesen är sann.	$\frac{1}{100} < V \leq \frac{1}{6}$
Grad -2	Resultaten talar för att ... inte ...	Det bedöms vara minst 100 gånger mer sannolikt att få dessa resultat om den alternativa hypotesen är sann än om huvudhypotesen är sann.	$\frac{1}{6\,000} < V \leq \frac{1}{100}$
Grad -3	Resultaten talar starkt för att ... inte ...	Det bedöms vara minst 6000 gånger mer sannolikt att få dessa resultat om den alternativa hypotesen är sann än om huvudhypotesen är sann.	$\frac{1}{1\,000\,000} < V \leq \frac{1}{6\,000}$
Grad -4	Resultaten talar extremt starkt för att ... inte ...	Det bedöms vara minst 1 000 000 gånger mer sannolikt att få dessa resultat om den alternativa hypotesen är sann än om huvudhypotesen är sann.	$V \leq \frac{1}{1\,000\,000}$

Polismyndigheten
Nationellt forensiskt centrum - NFC
581 94 Linköping • Tel 010-562 80 00 vxl • Fax 013-14 57 15
E-post registrator.nfc@polisen.se • www.nfc.polisen.se

SWEDAC ACKREDITERING
Ackred. nr 1521
Provning
ISO/IEC 17025

HEMLIG

Polisen

Elektroniskt underskriven av Josephine Jones 2019-08-29 09:31

Nationellt forensiskt centrum - NFC
Meddelande

Datum	Vårt diarienummer
2019-08-29	2019013455
Ert datum	Er beteckning
2019-07-02	5000-K789601-19

Polismyndigheten
Sektionen för grova brott och spaning
Fredrik Heidenberg
Box 930
191 29 Sollentuna

På uppdrag från Pontus Bark önskas kompletterande information avseende resultatvärdering av textila kontaktspår.

Undersökningsrelaterad information

Den grundläggande frågan i en kontaktspårsundersökning är
Har materialgruppen A varit i kontakt med materialgruppen B eller inte?

Textilier kan avge textila fibrer vid kontakt med andra material. Sådana fibrer kan undersökas för att ta reda på om det har varit en kontakt mellan materialen.

Genom att tejpa av klädesplagg och andra ytor, t.ex. ett bagageutrymme, kan fibrerna tas till vara och jämföras med varandra. Om en kontakt ska kunna påvisas krävs att materialen innehåller fibrer som lätt avges, som kan återfinnas och som kan undersökas närmare. Det har även betydelse hur stark kontakten mellan materialen har varit och hur länge och på vilket sätt de har brukats efter kontakten.

För varje eftersökt fiberslag måste dels värdet av fynden av just detta fiberslag och dels signifikansen av antalet anträffade fibrer av detta slag bedömas. För bedömningen av fiberfyndens värde används vår erfarenhet/kunskap och existerande litteratur gällande bland annat:

- Olika fiberslags/fiberfärgers vanlighet.
- Hur fibrer avges och överförs mellan olika material.
- Fibrers vidhäftningsförmåga på olika material.
- Målfiberstudier (hur lätt är det att hitta ett visst fiberslag på olika platser/ytor).
- Populationsstudier (vilka fiberslag som normalt finns på olika platser/ytor).

Fiberfynden i detta ärende utgörs av tre olika fiberslag från tre olika material:

- en turkos fleece tröja som består av polyesterfibrer
- en röd t-shirt som består av bomullsfibrer
- ett bagageutrymme som består av ljusbruna polyamidfibrer

Polyesterfibrer och polyamidfibrerna anses som ovanliga fiberslag. Generellt sett anses röda bomullsfibrer som något mer vanliga. De röda bomullsfibrerna i denna t-shirt hade dock mer specifika egenskaper som är ovanligare bland röd bomull.

Fiberslagen kommer från tre av varandra oberoende källor.

Polismyndigheten
Nationellt forensiskt centrum
581 94 Linköping • Tel 010-562 80 00 vxl • Fax 013-14 57 15
E-post registrator.nfc@polisen.se • www.nfc.polisen.se

NFC Meddelande 1 (textila fibrer) 2019-08-29 underskriven, , 2019-08-29 09:31, diarienr: 5000-K789601-19

Polisen

Elektroniskt underskriven av Josephine Jones 2019-08-29 09:31

Nationellt forensiskt centrum - NFC
Meddelande

Datum	Vårt diarienummer
2019-08-29	2019013455
Ert datum	Er beteckning
2019-07-02	5000-K789601-19

Sannolikheten att hitta denna korsvisa överföring om det **har varit** en kontakt mellan kläderna och bagageutrymmet bedömer vi som hög. Sannolikheten att hitta denna korsvisa överföring om det **inte** har varit en kontakt bedömer vi som mycket låg. Denna bedömning resulterar i en grad +3 i NFC:s utlåtandeskala.

Handläggning

Meddelandet har skrivits av forensikern Josephine Jones och forensikern Susann Mannerskog. Frågor riktas i första hand till forensikern Josephine Jones direkttelefon 010-562 89 82.

Josephine Jones
Forensiker

Polismyndigheten
Nationellt forensiskt centrum
581 94 Linköping • Tel 010-562 80 00 vxl • Fax 013-14 57 15
E-post registrator.nfc@polisen.se • www.nfc.polisen.se

Polisen

Elektroniskt underskriven av Linus Olofsson 2019-08-28 14:38

Nationellt forensiskt centrum - NFC

Sakkunnigutlåtande

(Slutredovisning)

Datum	Vårt diarienummer
2019-08-28	2019013455
Ert datum	Er beteckning
2019-07-02	5000-K789601-19

Polismyndigheten
Sektionen för grova brott och spaning
Fredrik Heidenberg
Box 930
191 29 Sollentuna

Uppdragsgivare

Polismyndigheten

Allmän information om NFC:s sakkunnigutlåtanden

Återgivande av sakkunnigutlåtande

Vid återgivande av denna redovisning ska detta i normalfallet göras i sin helhet. Om utdrag ur redovisningen återges i annat dokument ska detta följas av en tydlig hänvisning till ursprungsdokumentet.

Standardförfarande och metoder

Standardförfarande och metoder som har använts anges med dokumentbeteckning. Standardförfarande och metoder som ingår i laboratoriets ackreditering enligt ISO/IEC 17025 är markerade med asterisk (*). För förklaring av dokumentbeteckningar hänvisas till laboratoriets hemsida på IntraPolis eller Internet, www.nfc.polisen.se/tjanster. Önskas mer information kontakta ärendeansvarig.

Utlåtandeskala

För information om utlåtandeskalan, se sista sidan.

SWEDAC ACKREDITERING
Ackred. nr 1521
Provning
ISO/IEC 17025

Polisen

Elektroniskt underskriven av Linus Olofsson 2019-08-28 14:38

Nationellt forensiskt centrum - NFC
Sakkunnigutlåtande
(Slutredovisning)

Datum	Vårt diarienummer
2019-08-28	2019013455
Ert datum	Er beteckning
2019-07-02	5000-K789601-19

Material, metodik och materialhantering

Beteckning	Undersökningsmaterial
5313/29212-19/S022	**Hårstrå ljust** **baksäte i uppfällt läge höger stolsrygg** Uppdragsgivarens beteckning: 5313/29212-19/S022 Forums materialnr: 201901345516 Materialhantering: Materialet återgår separat Metodik: 871*, 666*, 838*
5313/29212-19/S023	**Hårstrå ljust** **baksäte i uppfällt läge höger stolsrygg** Uppdragsgivarens beteckning: 5313/29212-19/S023 Forums materialnr: 201901345517 Materialhantering: Materialet återgår separat Metodik: 871*, 666*, 838*
5313/29212-19/S070	**Hårstrån från målsäganden** **Målsägandens huvud fram** Uppdragsgivarens beteckning: 5313/29212-19/S070 Forums materialnr: 201901345554 Materialhantering: Materialet återgår separat Metodik: 871*
5313/29212-19/S071	**Hårstrån från målsäganden** **Målsägandens huvud höger sida** Uppdragsgivarens beteckning: 5313/29212-19/S071 Forums materialnr: 201901345555 Materialhantering: Materialet återgår separat Metodik: 871*
5313/29212-19/S072	**Hårstrån från målsäganden** **Målsägandens huvud vänster sida** Uppdragsgivarens beteckning: 5313/29212-19/S072 Forums materialnr: 201901345556 Materialhantering: Materialet återgår separat Metodik: 871*

Polismyndigheten
Nationellt forensiskt centrum - NFC
581 94 Linköping • Tel 010-562 80 00 vxl • Fax 013-14 57 15
E-post registrator.nfc@polisen.se • www.nfc.polisen.se

SWEDAC ACKREDITERING
Ackred. nr 1521
Provning
ISO/IEC 17025

Polisen

Elektroniskt underskriven av Linus Olofsson 2019-08-28 14:38

Nationellt forensiskt centrum - NFC
Sakkunnigutlåtande
(Slutredovisning)

Datum	Vårt diarienummer
2019-08-28	2019013455
Ert datum	Er beteckning
2019-07-02	5000-K789601-19

5313/29212-19/S073	**Hårstrån från målsäganden** **Målsägandens huvud bakre sida** Uppdragsgivarens beteckning: 5313/29212-19/S073 Forums materialnr: 201901345557 Materialhantering: Materialet återgår separat Metodik: 871*

Ändamål

Ändamålet är att undersöka om hårstråna 5313/29212-19/S022 och 5313/29212-19/S023 kommer från målsäganden.

Ytterligare material har inkommit i ärendet. Undersökningen av dessa har återkallats av uppdragsgivaren. Materialen återgår separat.

Övriga undersökningar har redovisats i Delredovisning 1 (rättelse) daterade 2018-08-28, Delredovisning 2 daterad 2018-08-22 och Delredovisning 3 daterad 2018-08-27.

Undersökning och slutsats

5313/29212-19/S022	Hårstrå ljust. baksäte i uppfällt läge höger stolsrygg *Forums materialnr: 201901345516*
Hår	Hårstrået undersöktes okulärt och stereomikroskopiskt varvid följande framkom. Ett ca 25 cm långt, svagt vågböjt hårstrå av huvudtyp med rot. Hårstrået är inte lämpat för DNA-analys med NFC:s standardmetodik. Strået har upp till ca 3 cm från roten en ljusbrun färg med en naturlig pigmentering – därefter är det artificiellt blekt till en ljusblond färg. Hårstrået överensstämmer i undersökta avseenden, främst vad gäller längd, färg och blekning, med jämförelsehåren från målsägaren. Resultatet talar i någon mån för att hårstrået kommer från målsägaren (*Grad +1*).

Polismyndigheten
Nationellt forensiskt centrum - NFC
581 94 Linköping • Tel 010-562 80 00 vxl • Fax 013-14 57 15
E-post registrator.nfc@polisen.se • www.nfc.polisen.se

SWEDAC ACKREDITERING
Ackred. nr 1521
Provning
ISO/IEC 17025

Polisen

Elektroniskt underskriven av Linus Olofsson 2019-08-28 14:38

Nationellt forensiskt centrum - NFC
Sakkunnigutlåtande
(Slutredovisning)

Datum	Vårt diarienummer
2019-08-28	2019013455
Ert datum	Er beteckning
2019-07-02	5000-K789601-19

5313/29212-19/S023	Hårstrå ljust. baksäte i uppfällt läge höger stolsrygg *Forums materialnr: 201901345517*
Hår	Hårstrået undersöktes okulärt och stereomikroskopiskt varvid följande framkom. Ett ca 20 cm långt, svagt vågböjt hårstrå av huvudtyp med rot. Hårstrået är inte lämpat för DNA-analys med NFC:s standardmetodik. Strået har upp till ca 3 cm från roten en mörkblond färg med en naturlig pigmentering – därefter är det artificiellt blekt till en ljusblond färg. Hårstrået överensstämmer i undersökta avseenden, främst vad gäller längd, färg och blekning, med jämförelsehåren från målsägaren. Resultatet talar i någon mån för att hårstrået kommer från målsägaren (*Grad +1*).

5313/29212-19/S070 - 5313/29212-19/S073	Hårstrån från målsägandens huvud. *Forums materialnr: 201901345554 till 2019013457*
Hår	Hårstråna undersöktes okulärt och stereomikroskopiskt varvid följande framkom. Elva undersökta hårstråna är 14 till 62 cm långa och svagt vågböjda till vågböjda. Fyra strån har rötter. Samtliga strån bedöms helt eller till större delen vara artificiellt blekta till en ljusblond färg. Två strån med rot har en naturlig pigmentering i en mellan- till mörkblond färg upp till 1-2 cm från roten och är därefter artificiellt blekta.

Handläggning

Undersökning	Handläggare
Hår	forensiske generalisten Weine Drotz (ansvarig handläggare) forensiska generalisten Ann Jangblad

Frågor riktas i första hand till forensikern Linus Olofsson (ärendeansvarig), direkttelefon 010-562 81 06. Eventuell kallelse till rättegång ställs till den ansvarige handläggaren för berörd undersökningstyp.

Linus Olofsson
Forensiker

Polismyndigheten
Nationellt forensiskt centrum - NFC
581 94 Linköping • Tel 010-562 80 00 vxl • Fax 013-14 57 15
E-post registrator.nfc@polisen.se • www.nfc.polisen.se

SWEDAC ACKREDITERING
Ackred. nr 1521
Provning
ISO/IEC 17025

Polisen

Elektroniskt underskriven av Linus Olofsson 2019-08-28 14:38

Nationellt forensiskt centrum - NFC
Sakkunnigutlåtande
(Slutredovisning)

Datum	Vårt diarienummer
2019-08-28	2019013455
Ert datum	Er beteckning
2019-07-02	5000-K789601-19

Utlåtandeskala

Skalan är utarbetad för NFC:s resultatvärdering. Vid resultatvärdering bedöms storleken hos *resultatvärdet*, det vill säga hur mycket resultaten av undersökningen talar för eller emot huvudhypotesen. Storleksordningen hos resultatvärdet avgör skalsteget. Nedan visas skalstegen med tillhörande intervall av resultatvärden (V). Om en av hypoteserna kan uteslutas används inte skalstegen och slutsatsen blir då ett fastställande av faktum. Se även www.nfc.polisen.se.

Skalsteg	Verbalt uttryck	Förklaring	Resultatvärde (V)
Grad +4	Resultaten talar extremt starkt för att ...	Det bedöms vara minst 1 000 000 gånger mer sannolikt att få dessa resultat om huvudhypotesen är sann än om den alternativa hypotesen är sann.	$1\,000\,000 \leq V$
Grad +3	Resultaten talar starkt för att ...	Det bedöms vara minst 6000 gånger mer sannolikt att få dessa resultat om huvudhypotesen är sann än om den alternativa hypotesen är sann.	$6\,000 \leq V < 1\,000\,000$
Grad +2	Resultaten talar för att ...	Det bedöms vara minst 100 gånger mer sannolikt att få dessa resultat om huvudhypotesen är sann än om den alternativa hypotesen är sann.	$100 \leq V < 6\,000$
Grad +1	Resultaten talar i någon mån för att ...	Det bedöms vara minst 6 gånger mer sannolikt att få dessa resultat om huvudhypotesen är sann än om den alternativa hypotesen är sann.	$6 \leq V < 100$
Grad 0	Resultaten talar varken för eller emot att ...	Det bedöms vara ungefär lika sannolikt att få de erhållna resultaten om huvudhypotesen är sann som om den alternativa hypotesen är sann.	$\frac{1}{6} < V < 6$
Grad -1	Resultaten talar i någon mån för att ... inte ...	Det bedöms vara minst 6 gånger mer sannolikt att få dessa resultat om den alternativa hypotesen är sann än om huvudhypotesen är sann.	$\frac{1}{100} < V \leq \frac{1}{6}$
Grad -2	Resultaten talar för att ... inte ...	Det bedöms vara minst 100 gånger mer sannolikt att få dessa resultat om den alternativa hypotesen är sann än om huvudhypotesen är sann.	$\frac{1}{6\,000} < V \leq \frac{1}{100}$
Grad -3	Resultaten talar starkt för att ... inte ...	Det bedöms vara minst 6000 gånger mer sannolikt att få dessa resultat om den alternativa hypotesen är sann än om huvudhypotesen är sann.	$\frac{1}{1\,000\,000} < V \leq \frac{1}{6\,000}$
Grad -4	Resultaten talar extremt starkt för att ... inte ...	Det bedöms vara minst 1 000 000 gånger mer sannolikt att få dessa resultat om den alternativa hypotesen är sann än om huvudhypotesen är sann.	$V \leq \frac{1}{1\,000\,000}$

Polismyndigheten
Nationellt forensiskt centrum - NFC
581 94 Linköping • Tel 010-562 80 00 vxl • Fax 013-14 57 15
E-post registrator.nfc@polisen.se • www.nfc.polisen.se

SWEDAC ACKREDITERING
Ackred. nr 1521
Provning
ISO/IEC 17025

Polisen

PM

Samtal med [redacted] beträffande [redacted] hår

Signerad av

Signerad datum

Enhet
Polisregion Stockholm, Grova brott 7 PO Sthlm Nord

Diarienr
5000-K789601-19

Uppgiftslämnare	Datum	Tid
Bark, Pontus	2019-08-28	15:34

Beslag verkställt	Material för analys
Nej	Nej

Mottaget

Mottaget datum

Tid

Sätt på vilket uppgift lämnats

Upprättad av
Pontus Bark

Uppgiften avser
Samtal med [redacted] beträffande [redacted] hår

Uppgift
Utredare kontaktar denna dag [redacted] mor. Detta utifrån utlåtande från NFC gällande hårundersökning och uppgiften om att de hårstrån som togs från [redacted] är artificiellt blekta. [redacted] uppger att [redacted] **INTE** har använt blekmedel i sitt hår. Däremot har hon använt en Pool som familjen har, som kan påverka håret.

Polisen

Elektroniskt underskriven av Weine Drotz 2019-08-29 16:24

Nationellt forensiskt centrum - NFC

Sakkunnigutlåtande

(Komplettering)

Datum	Vårt diarienummer
2019-08-29	2019013455
Ert datum	Er beteckning
2019-07-02	5000-K789601-19

Polismyndigheten
Sektionen för grova brott och spaning
Fredrik Heidenberg
Box 930
191 29 Sollentuna

Uppdragsgivare

Polismyndigheten

Allmän information om NFC:s sakkunnigutlåtanden

Återgivande av sakkunnigutlåtande

Vid återgivande av denna redovisning ska detta i normalfallet göras i sin helhet. Om utdrag ur redovisningen återges i annat dokument ska detta följas av en tydlig hänvisning till ursprungsdokumentet.

Standardförfarande och metoder

Standardförfarande och metoder som har använts anges med dokumentbeteckning. Standardförfarande och metoder som ingår i laboratoriets ackreditering enligt ISO/IEC 17025 är markerade med asterisk (*). För förklaring av dokumentbeteckningar hänvisas till laboratoriets hemsida på IntraPolis eller Internet, www.nfc.polisen.se/tjanster. Önskas mer information kontakta ärendeansvarig.

Utlåtandeskala

För information om utlåtandeskalan, se sista sidan.

Polisen

Elektroniskt underskriven av Weine Drotz 2019-08-29 16:24

Nationellt forensiskt centrum - NFC
Sakkunnigutlåtande
(Komplettering)

Datum	Vårt diarienummer
2019-08-29	2019013455
Ert datum	Er beteckning
2019-07-02	5000-K789601-19

Material, metodik och materialhantering

Beteckning	Undersökningsmaterial
5313/29212-19/S022	**Hårstrå ljust** **baksäte i uppfällt läge höger stolsrygg** Uppdragsgivarens beteckning: 5313/29212-19/S022 Forums materialnr: 201901345516 Materialhantering: Materialet återgår separat Metodik: 871*, 666*, 838*
5313/29212-19/S023	**Hårstrå ljust** **baksäte i uppfällt läge höger stolsrygg** Uppdragsgivarens beteckning: 5313/29212-19/S023 Forums materialnr: 201901345517 Materialhantering: Materialet återgår separat Metodik: 871*, 666*, 838*
5313/29212-19/S070	**Hårstrån från målsäganden** **Målsägandens huvud fram** Uppdragsgivarens beteckning: 5313/29212-19/S070 Forums materialnr: 201901345554 Materialhantering: Materialet återgår separat Metodik: 871*
5313/29212-19/S071	**Hårstrån från målsäganden** **Målsägandens huvud höger sida** Uppdragsgivarens beteckning: 5313/29212-19/S071 Forums materialnr: 201901345555 Materialhantering: Materialet återgår separat Metodik: 871*
5313/29212-19/S072	**Hårstrån från målsäganden** **Målsägandens huvud vänster sida** Uppdragsgivarens beteckning: 5313/29212-19/S072 Forums materialnr: 201901345556 Materialhantering: Materialet återgår separat Metodik: 871*
5313/29212-19/S073	**Hårstrån från målsäganden** **Målsägandens huvud bakre sida** Uppdragsgivarens beteckning: 5313/29212-19/S073 Forums materialnr: 201901345557 Materialhantering: Materialet återgår separat Metodik: 871*

Polismyndigheten
Nationellt forensiskt centrum - NFC
581 94 Linköping • Tel 010-562 80 00 vxl • Fax 013-14 57 15
E-post registrator.nfc@polisen.se • www.nfc.polisen.se

SWEDAC ACKREDITERING
Ackred. nr 1521
Provning
ISO/IEC 17025

Polisen

Elektroniskt underskriven av Weine Drotz 2019-08-29 16:24

Nationellt forensiskt centrum - NFC
Sakkunnigutlåtande
(Komplettering)

Datum	Vårt diarienummer
2019-08-29	2019013455
Ert datum	Er beteckning
2019-07-02	5000-K789601-19

Ändamål

Ändamålet är att undersöka om hårstråna 5313/29212-19/S022 och 5313/29212-19/S023 kommer från målsäganden.

En undersökning av hårstrån har redovisats i Slutredovisning daterad 2018-08-28. Då ny information inkommit, se nedan, görs en förnyad bedömning av undersökningsmaterialen. Kompletteringen ersätter i sin helhet den tidigare slutredovisningen.

Ytterligare material har inkommit i ärendet. Undersökningen av dessa har återkallats av uppdragsgivaren. Materialen återgår separat.

Övriga undersökningar har redovisats i Delredovisning 1 (rättelse) daterade 2018-08-28, Delredovisning 2 daterad 2018-08-22 och Delredovisning 3 daterad 2018-08-27.

Undersökningsrelaterad information

Enligt uppgift från uppdragsgivaren har målsäganden inte medvetet blekt sitt hår artificiellt dvs. inte använt blekmedel. Däremot har hon badat i familjens pool.

Undersökning och slutsats

5313/29212-19/S022	Hårstrå ljust. baksäte i uppfällt läge höger stolsrygg *Forums materialnr: 201901345516*
Hår	Hårstrået undersöktes okulärt och stereomikroskopiskt varvid följande framkom. Ett ca 25 cm långt, svagt vågböjt hårstrå av huvudtyp med rot. Hårstrået är inte lämpat för DNA-analys med NFC:s standardmetodik. Strået har upp till ca 3 cm från roten en ljusbrun färg med en naturlig pigmentering – därefter bedöms det vara artificiellt blekt till en ljusblond färg med en tydlig gräns mellan mörkare och ljusare del. Hårstrået avviker främst vad gäller artificiell blekning från jämförelsehåren från målsägaren. Resultaten talar för att hårstrået inte kommer från målsägaren (*Grad -2*).

Polismyndigheten
Nationellt forensiskt centrum - NFC
581 94 Linköping • Tel 010-562 80 00 vxl • Fax 013-14 57 15
E-post registrator.nfc@polisen.se • www.nfc.polisen.se

SWEDAC ACKREDITERING
Ackred. nr 1521
Provning
ISO/IEC 17025

Polisen

Elektroniskt underskriven av Weine Drotz 2019-08-29 16:24

Nationellt forensiskt centrum - NFC
Sakkunnigutlåtande
(Komplettering)

Datum	Vårt diarienummer
2019-08-29	2019013455
Ert datum	Er beteckning
2019-07-02	5000-K789601-19

5313/29212-19/S023	Hårstrå ljust. baksäte i uppfällt läge höger stolsrygg *Forums materialnr: 201901345517*
Hår	Hårstrået undersöktes okulärt och stereomikroskopiskt varvid följande framkom. Ett ca 20 cm långt, svagt vågböjt hårstrå av huvudtyp med rot. Hårstrået är inte lämpat för DNA-analys med NFC:s standardmetodik. Strået har upp till ca 3 cm från roten en mörkblond färg med en naturlig pigmentering – därefter bedöms det vara artificiellt blekt till en ljusblond färg med en tydlig gräns mellan mörkare och ljusare del. Hårstrået avviker främst vad gäller artificiell blekning från jämförelsehåren från målsägaren. Resultaten talar för att hårstrået inte kommer från målsägaren (*Grad -2*).

5313/29212-19/S070 - 5313/29212-19/S073	Hårstrån från målsägandens huvud. *Forums materialnr: 201901345554 till 2019013457*
Hår	Som jämförelsematerial har elva hårstrån från målsäganden inkommit till laboratoriet. Hårstråna undersöktes okulärt och stereomikroskopiskt varvid följande framkom. Hårstråna är 14 till 62 cm långa och svagt vågböjda till vågböjda med en ljusblond färg. Två strån som hade rot var helt nära roten mellan- till mörkblonda med en otydlig övergång till en ljusare färgton på stråna i övrigt.

Handläggning

Undersökning	Handläggare
Hår	forensiske generalisten Weine Drotz (ansvarig handläggare) forensiska generalisten Ann Jangblad

Frågor riktas i första hand till forensikern Linus Olofsson (ärendeansvarig), direkttelefon 010-562 81 06. Eventuell kallelse till rättegång ställs till den ansvarige handläggaren för berörd undersökningstyp.

Weine Drotz
Forensisk generalist

Polismyndigheten
Nationellt forensiskt centrum - NFC
581 94 Linköping • Tel 010-562 80 00 vxl • Fax 013-14 57 15
E-post registrator.nfc@polisen.se • www.nfc.polisen.se

SWEDAC ACKREDITERING
Ackred. nr 1521
Provning
ISO/IEC 17025

Polisen

Elektroniskt underskriven av Weine Drotz 2019-08-29 16:24

Nationellt forensiskt centrum - NFC

Sakkunnigutlåtande

(Komplettering)

Datum	Vårt diarienummer
2019-08-29	2019013455
Ert datum	Er beteckning
2019-07-02	5000-K789601-19

Utlåtandeskala

Skalan är utarbetad för NFC:s resultatvärdering. Vid resultatvärdering bedöms storleken hos *resultatvärdet*, det vill säga hur mycket resultaten av undersökningen talar för eller emot huvudhypotesen. Storleksordningen hos resultatvärdet avgör skalsteget. Nedan visas skalstegen med tillhörande intervall av resultatvärden (V). Om en av hypoteserna kan uteslutas används inte skalstegen och slutsatsen blir då ett fastställande av faktum. Se även www.nfc.polisen.se.

Skalsteg	Verbalt uttryck	Förklaring	Resultatvärde (V)
Grad +4	Resultaten talar extremt starkt för att ...	Det bedöms vara minst 1 000 000 gånger mer sannolikt att få dessa resultat om huvudhypotesen är sann än om den alternativa hypotesen är sann.	$1\,000\,000 \leq V$
Grad +3	Resultaten talar starkt för att ...	Det bedöms vara minst 6000 gånger mer sannolikt att få dessa resultat om huvudhypotesen är sann än om den alternativa hypotesen är sann.	$6\,000 \leq V < 1\,000\,000$
Grad +2	Resultaten talar för att ...	Det bedöms vara minst 100 gånger mer sannolikt att få dessa resultat om huvudhypotesen är sann än om den alternativa hypotesen är sann.	$100 \leq V < 6\,000$
Grad +1	Resultaten talar i någon mån för att ...	Det bedöms vara minst 6 gånger mer sannolikt att få dessa resultat om huvudhypotesen är sann än om den alternativa hypotesen är sann.	$6 \leq V < 100$
Grad 0	Resultaten talar varken för eller emot att ...	Det bedöms vara ungefär lika sannolikt att få de erhållna resultaten om huvudhypotesen är sann som om den alternativa hypotesen är sann.	$\frac{1}{6} < V < 6$
Grad -1	Resultaten talar i någon mån för att ... inte ...	Det bedöms vara minst 6 gånger mer sannolikt att få dessa resultat om den alternativa hypotesen är sann än om huvudhypotesen är sann.	$\frac{1}{100} < V \leq \frac{1}{6}$
Grad -2	Resultaten talar för att ... inte ...	Det bedöms vara minst 100 gånger mer sannolikt att få dessa resultat om den alternativa hypotesen är sann än om huvudhypotesen är sann.	$\frac{1}{6\,000} < V \leq \frac{1}{100}$
Grad -3	Resultaten talar starkt för att ... inte ...	Det bedöms vara minst 6000 gånger mer sannolikt att få dessa resultat om den alternativa hypotesen är sann än om huvudhypotesen är sann.	$\frac{1}{1\,000\,000} < V \leq \frac{1}{6\,000}$
Grad -4	Resultaten talar extremt starkt för att ... inte ...	Det bedöms vara minst 1 000 000 gånger mer sannolikt att få dessa resultat om den alternativa hypotesen är sann än om huvudhypotesen är sann.	$V \leq \frac{1}{1\,000\,000}$

Polismyndigheten
Nationellt forensiskt centrum - NFC
581 94 Linköping • Tel 010-562 80 00 vxl • Fax 013-14 57 15
E-post registrator.nfc@polisen.se • www.nfc.polisen.se

SWEDAC ACKREDITERING
Ackred. nr 1521
Provning
ISO/IEC 17025

Polisen

HEMLIG

Förhör

XCY787

Signerat av

Signerat datum

Enhet
Polisregion Stockholm, Grova brott 6 PO Sthlm Nord

Diarienr
5000-K789601-19

Hörd person
Säbb Hjerth, Robin

Personnummer

Den hörde är
Annan

ID Styrkt
Ja

Sätt
passfoto

Ställning till misstänkt - målsägande - vittne

Tolk

Språk

Brottsmisstanke / Anledning till förhöret
Hörd om sitt ägarskap och brukande av pb XCY787 Saab 9-3, blå.

Underrättad om misstanke

Underrättad om rätt till försvarare (best i FUK 12§ iakttagna)

Försvarare/ombud önskas

Försvarare/ombud närvarande

Godtar den försvarare som rätten förordnar

Förhörsledare
Urban Rosdal

Förhörsdatum
2019-07-16

Förhör påbörjat
15:15

Förhör avslutat
15:25

Förhörsplats
Tjänstebil utanför Circle K, Ekerö

Typ av förhör
RB 23:6

Förhörssätt
Konceptförhör

Förhörsvittne

Utskrivet av

Involverad personal
Lillemor Elmgren

Funktion
Biträdande förhörsledare

Berättelse

Robin uppgav att han köpte bilen lite innan midsommar 2019. Köpet var ett sk. bilbyte, han lämnade sin gamla bil i inbyte till en kille som heter Ali som också är boende på Ekerö. Han berättade att bilen står mestadels hemma då Robin brukar åka buss. Den enda som han lånat ut bilen till är hans far vid något tillfälle. När det gäller hans bror sa Robin att denne inte har något körkort.

Robin tillfrågas om han gjort några förändringar på bilen efter han köpte den. Han har bytt lampor men inga andra större förändringar. Han har endast de däck/fälg som sitter bilen.

Robin tillfrågas om vad han gjorde den 26 juni 2019. Han tog studenten i våras och jobbar nu på Circle K på Ekerövägen. Han sa att han gick på semester några dagar innan den 26 juni och under semestern pluggade han historia hemma, vilket han gjorde på distans.

Det han spontant kommer ihåg var att han körde sin far till dennes arbete i Bromma den 26 juni. Han tror att det kan ha varit runt kl 10.00-tiden.

Robin informeras att det är onsdag, och efter midsommar.
Robin sa att färden till Bromma kan ha varit redan vid kl 07-tiden då denne brukar börjar jobba tidigt på morgonen. Efter det åkte han till OK/Q8 och handlade slangklämmor till bilen. Efter det åkte han hem för att fixa bränsleslangen som läckte. Han var sedan hemma och åt lunch och så där. Han kommer inte riktigt ihåg exakt i detalj vad han sedan gjorde.

Robin tillfrågas om han var ute och åkte med bilen senare på dagen. På sen eftermiddag åkte han ner bredvi en båthamn, som ligger bakom där han bor. Därefter var han hemma hela

kvällen.

Robin frågade om vad saken gällde. Han informeras att det gäller ett ärende där en flicka blev indragen i en bil. Han känner inte till händelsen men tror att hans pappa kan ha nämnt något om det, då denne är verksam inom grannsamverkan. Robin har dock han sett mycket polisbilar den senaste tiden bl. a när han och hans far åkte ut till Munsö omkring den 27-28juni.

Robin tillfrågas om han känner till några andra som har liknande bilar. Den killen som Robin bytte bil med, Ali som bor i Brunna ringde en dag och hade sett en likadan bil och trodde då att det var Robin som var ute och körde men det var det inte.

Robin lovade höra av sig om han skulle se några likadana bilen. Han fick namn och telefonnummer till undertecknad.

2019-07-17, kl 14.55 läste undertecknad upp förhöret på telefon.

Robin sa att han är osäker på om det verkligen var den 26 juni som han körde sin far till arbetet. Fadern har även en arbetsplats i Älvsjö och menar att han kan ha kört honom dit. Han är också osäker på om han var inne OK och handlade slängklämmor exakt den 26 juni. Beträffande lampor som han bytt, så menade han glödlampor. När det gäller själva baklyktglasen sa Robin att köpt svart transparantfärg på Biltema och sprayat dem någon vecka efter köpet av bilen.

Han vill även lägga till att han gjorde sitt sista pass innan semestern, på Circle K den 16 juni och började jobba igen den 3 juli. Robin lovade återkomma om han skulle komma på något mer.

HEMLIG

Polisen

PM

Datum
2019-07-16

Diarienr (åberopas)
K789601-19

Polismyndigheten
NOA
Riksmord
Urban Rosdal

XCY787
Bilen ägs av Robin Säbb Hjerth i Stenhamra.
Bilen fotograferad vid Circle K, Ekerövägen den 190716. Bilen hade då solfilm på bakre rutorna, svarta lyktglas bak och inte orginalfälgar. Fälgarna var påfallande lika de fälgar som ses på den Saab som passerar förbi på gångvägen bakom brottsplatsen.

XCY787 fälg

Polisen

HEMLIG

Förhör

Signerat av

Signerat datum

Enhet
Polisregion Stockholm, Utredning 20 Rgn Sthlm

Diarienr
5000-K802545-19

Hörd person
Säbb Hjerth, John Robin

Personnummer
19991128-7937

Den hörde är
Misstänkt

ID Styrkt
Ja

Sätt
Körkort

Ställning till misstänkt - målsägande - vittne

Tolk

Språk

Brottsmisstanke / Anledning till förhöret
Delges misstanke om internetrelaterat barnpornografibrott, genom att ha delat/tagit emot 219 barnpornografiska filer via Google. IP-adressen har lett till Robin.. Brottsplatsen är hemadressen på Majsvägen 12 i Stenhamra.

Underrättad om misstanke
Ja

Underrättad om rätt till försvarare (best i FUK 12§ iakttagna)
Ja

Försvarare/ombud önskas

Försvarare/ombud närvarande

Godtar den försvarare som rätten förordnar
Ja

Förhörsledare
Anna Axelsson

Förhörsdatum
2019-07-19

Förhör påbörjat
10:41

Förhör avslutat

Förhörsplats
Solna polisstation

Typ av förhör
RB 23:6

Förhörssätt

Förhörsvittne

Utskrivet av

Berättelse
I samband med förhör i K789601-19, delgavs Robin misstanke också i detta ärende.

Robins inställning till misstanken är att han inte vad vad det handlar om

Robin önskar försvarare vid förhöret.

Polisen

HEMLIG

460

Förhör

Första förhöret.

Signerat av

Signerat datum

Enhet
Polisregion Stockholm, Utredning 20 Rgn Sthlm

Diarienr
5000-K802545-19

Hörd person
Säbb Hjerth, John Robin

Personnummer
19991128-7937

Den hörde är
Misstänkt

ID Styrkt
Nej

Ställning till misstänkt - målsägande - vittne

Tolk

Språk

Brottsmisstanke / Anledning till förhöret
Första förhör kring delgiven misstanke.

Underrättad om misstanke
Ja

Underrättad om rätt till försvarare (best i FUK 12§ iakttagna)
Ja

Försvarare/ombud önskas

Försvarare/ombud närvarande
Ja

Godtar den försvarare som rätten förordnar
Ja

Förhörsledare
Anna Axelsson

Förhörsdatum
2019-07-19

Förhör påbörjat
13:10

Förhör avslutat
14:03

Förhörsplats
Polisstationen Solna

Typ av förhör
RB 23:6

Förhörssätt

Förhörsvittne

Utskrivet av

Berättelse

Förhöret hålls tillsammans med Urban Rosdal.

Sammanfattande förhör. Förhörsledarens frågor med kursiv stil.
Hur tänker du kring det du misstänks för?
Robin svarar att han inte delat något sådant.
Har du några fildelningsprogram?
Nej, inget sådant. Robin använder inte datorn så mycket.
Har du sett några sexualiserade bilder eller filmer på barn?
Robin svarar att han kan gjort det ibland på något pop-up fönster eller på flashback, på skojsidor eller spam på mail.
Robin förklarar vidare att det är mycket sådant. Han har ett antivirus-program men hackad kan han blivit ändå, det vet man aldrig. Han kan ha fått något på datorn precis i början när han köpt den men han tog bort det på en gång.
Vad för slags bild har det varit då?
Robin säger att det var minderåriga som poppat up. När han försökte stänga fönstret så kom det upp igen.
Vad tänkte du när det kom upp sådana bilder?
Robin förstår först inte vad förhörsledaren menar och förhörsledaren frågar hur Robin kände när han såg en sådan bild på barn.
Robin svarar att det är hemskt och att om det poppat up en sådan bild så kan den finnas kvar i datorn. Robin säger att det är väldigt lätt att man kommer in på fel sidor.
Vilka sidor är det du varit på?
Robin vet inte exakta sajter, men det kan vara flashback eller konstiga mail han fått som han
Vems är datorn som står i ditt rum?
Den är Robins. Han köpte den för några månader sedan på Elgiganten i Barkarby. Det är ingen annan än Robin som använt datorn. Det skulle i så fall vara om någon hackat honom

och använt den på det sättet utan hans vetskap.
Är det någon annan än du som använt telefonen?
Det är ingen annan än han själv som använt den.
Vad använder du datorn till?
Robin använder den inte så mycket. Men till exempel till att lyssna på Spotify, när han pluggar och till att titta på youtube.
Vad använder du för sociala medier?
Robin använder knappt sociala medier men i så fall facebook och insta.
Vad heter dina konton?
Robin_boeing som flygplanet. Robin är intresserad av flygplan.
Vad har du för mailadress?
Robin.sabb.hjert99 gmail.com. Han har fler men det är bara denna adress han använder.
Vad är ditt mobilnummer?
0763220280
IP-adressen som laddat dessa filer har lett till Sverige. Personen som använt Googlekontot har uppgett ett telefonnummer 0763220280.
Robin säger att det nog kan stämma att han har ett konto där han angett sitt telefonnummer.
Robin vet inte hur det kan komma sig att det laddats barnpornografiska bilder där.
Har du några molntjänster?
Robin har nog inte det nu men han kan nog ha haft det tidigare. Då har han haft Icloud.
När polisen går igenom din dator och telefon, kommer man hitta några bilder eller filmer på barn då?
Robin säger att den enda porr som kanske skulle kunna finnas i så fall är på vuxna personer.
Du har berättat tidigare i förhör att du inte har några nära vänner. Hur är det med andra relationer?
Robin har mest sin familj. Inga andra relationer. Robin har inte haft någon kärleksrelation med någon och inte heller någon sexuell relation med någon.
Har du arbetat med barn?
Nej inte direkt. Han har arbetat på en ridskola.
Känner du någon sexuell dragning till barn.
Nej, det gör Robin inte.
Robin informeras om att om det är så att han ändå i framtiden vill prata med någon kring detta, så finns det hjälp att söka.
Du berättade att du gått ett IT-inriktat gymnasium, är du duktig på datorer?
Robin säger att han inte är kunnig alls. Det är till och med så att han fick ta hjälp av skolkamrater för att klara skolan. Lärarna var inte alls bra.
Robin förnekar brott.

Polisen

HEMLIG

Förhör

24;8 Förhör

Signerat av

Signerat datum

Enhet
Polisregion Stockholm, Grova brott 6 PO Sthlm Nord

Diarienr
5000-K789601-19

Hörd person
Säbb Hjerth, John Robin

Personnummer
19991128-7937

Den hörde är
Misstänkt

ID Styrkt
Ja

Sätt
Körkort

Ställning till misstänkt - målsägande - vittne

Tolk

Språk

Målsägande/misstänkt under 18 år
Ja

Vårdnadshavare underrättad

Socialnämnden underrättad om mt

Socialtjänsten underrättad om tid för förhör

Föräldrar/Vårdnadshavare/Annan underrättad

Brottsmisstanke / Anledning till förhöret
Försök till människorov onsdagen den 26 juli 2019 på Ekerö.

Underrättad om misstanke

Underrättad om rätt till försvarare (best i FUK 12§ iakttagna)
Ja

Försvarare/ombud önskas

Försvarare/ombud närvarande

Godtar den försvarare som rätten förordnar
Ja

Förhörsledare
Urban Rosdal

Förhörsdatum
2019-07-19

Förhör påbörjat
09:10

Förhör avslutat
09:14

Förhörsplats
Arresten Polisstationen i Solna

Typ av förhör
RB 24:8

Förhörssätt
Konceptförhör

Förhörsvittne

Utskrivet av

Involverad personal
Anna Axelsson

Funktion
Biträdande förhörsledare

Berättelse

Gärningsbeskrivning Försök till människorov
Du har den 26 juni 2019 vid korsningen Sanduddsvägen och Mälarvyn inom Ekerö kommun försökt att bemäktiga dig och föra bort målsäganden, en tioårig flicka, med uppsåt att skada henne till liv eller hälsa, genom att ta tag i och tvinga in henne i en bil. Försöket har avbrutits då målsäganden, efter att du satt dig på förarplatsen för att köra iväg, lyckats ta sig ut ur bilen genom en av passagerardörrarna i baksätet. Fara för brottets fullbordan har förelegat.

Robin informerades om att han som misstänkt har vissa rättigheter, hon informerades om att han har rätt att tiga, han kommer att få ta del av utredningsmaterial så snart det kan ske utan att det är till men för utredningen och innebörden av detta samt att han har rätt till en försvarare.

Robin **förnekar** brott, han har hört talas om händelsen men vet inget mer om det.

Gärningsbeskrivning barnpornografibrott.
Robin delgavs misstanke om internetrelaterat barnpornografibrott, genom att ha delat/tagit emot 219 filer som bedömts som barnpornografiska, via Google. IP-adressen har lett till Robin. Brottsplatsen är hemadressen på Majsvägen 12 i Stenhamra.

Robins inställning är att han inte vet vad det handlar om.

Robin **förnekar** brott

Förhöret avslutas kl 09:14

Polisen

Förhör

Förhör 2

Signerat av

Signerat datum

Enhet
Polisregion Stockholm, Grova brott 6 PO Sthlm Nord

Diarienr
5000-K789601-19

Hörd person
Säbb Hjerth, John Robin

Personnummer
19991128-7937

Den hörde är
Misstänkt

ID Styrkt
Nej

Ställning till misstänkt - målsägande - vittne

Tolk

Språk

Brottsmisstanke / Anledning till förhöret
Försök till människorov onsdagen den 26 juli 2019 på Ekerö.

Underrättad om misstanke
Ja

Underrättad om rätt till försvarare (best i FUK 12§ iakttagna)

Försvarare/ombud önskas
Offentlig försvarare advokat Karl Harling som ersätts av advokat Cornelia Bjerle.

Försvarare/ombud närvarande
Ja

Godtar den försvarare som rätten förordnar

Förhörsledare
Urban Rosdal

Förhörsdatum
2019-07-19

Förhör påbörjat
13:17

Förhör avslutat
13:40

Förhörsplats
Arresten, Solna Polisstation

Typ av förhör
RB 23:6

Förhörssätt
Ljudbandsförhör

Förhörsvittne

Utskrivet av

Involverad personal
Anna Axelsson

Funktion
Biträdande förhörsledare

Berättelse

Den misstänkte Robin och hans försvarare har tagit del av den gärningsbeskrivning, se 24;8 förhöret med Robin.

Förhöret är inspelat på ljudfil i sin helhet och att det kommer att sammanfattas i utskriftsform.

Robin ombads berätta lite om sig själv, vem han är, intressen, fritid, arbete osv.

Han uppger att han är 19 år, hänger med kompisar, arbetar på Circle K sedan slutet av 2018, har intresse av fiske och är en driven person. Han har planer på att ta flygcertifikat eller söka in på polishögskolan.

Robin ombads berätta fritt vad han gjorde onsdagen den 26 juni.

Han minns inte, gick på semester den 16 juni och planen var att han skulle bila till Tysklande med grabbarna, men efter besiktning av bilen fick han en del tvåor på den. Han fick dessutom en hel del andra utgifter varför resan dit uteblev. Det blev istället att han blev hemma och vara ledig istället. Under ledigheten var han hemma och pluggade historia 1, på distans via NTI-skolan i Umeå.

Han minns att han den 25 juni var han på Biltema i Barkarby och köpte ett nytt bilbatteri till

bilen. Det var löningsdag och han handlade lite andra diverse saker, bl. a någon bilvårdsprodukt. Han kommer inte ihåg exakt vad han köpte. Han kommer ihåg att chefen hade glömt lönepappret så han fick låna pengar av sin far. Han uppskattar att han åkte till Biltema vid kl 10 - 11-tiden. Efter det besöket gissar Robin att han åt någonstans, det kan ha varit på MAX i Bromma. I övrigt gjorde han inte något speciellt den dagen, utan var troligen hemma. Han har ingen minnesbild att han var ute någonstans senare på dagen, vad han minns.

Robin får återigen frågan vad han gjorde dagen efter den 25 juni.
Han minns inte helt exakt, pluggade lite, åkte ut med bilen på eftermiddagen, vet inte exakt var. Han letade lite fiskeställen på kvällskvisten, bl a i närheten av hans bostad på vägen mot mot båthamnen, där han bor och mot Svartsjö. Det är som han sagt tidigare, att han åkte hemifrån tidigt någon dag den veckan. Han kan inte svara exakt på vilken dag. Han gjorde inget speciellt den 26 juni vad han kan minnas. Han tror att han kan ha tvättat bilen Svartsjö - Färingsösidan. Han har dock inte säker på det. När han var ute och körde så var det på Färingsösidan, inte mot Tappströms hållet. Han har svårt att minnas i detalj var han kan ha kört.

På sen eftermiddag var han vid 17-tiden och körde mot Svartsjö slott, mot Kungsbryggan och fjärden, där tittade han på lite fiskeställen, sedan körde han hem.

Robin tillfrågas vem eller vilka han umgicks med den 26 juni. Han sa att han inte var med någon den dagen.

Han får även frågan vad han har för umgänge, kamrater. Han sa att han är inte mycket för att vara ute och festa, röja eller så. Han har några vänner som känner, vilka också är bilintresserad. Det är Mattias Joakimsson, Fredrik och Maj i Farsta. Fredrik och Maj är ca 19 år och hon kommer ursprungligen från Thailand.

Han känner många på Ekerö men har varken någon "bästis" eller "nästbästis" eller någon som han dagligen umgås med.

Robin sa att när man är ledig ser dagarna likadana ut och att det är svårt komma ihåg i detalj vad han då gjort.

En eller två dagar innan den 25 juni var han uppe vid Kungsberga. En kille som heter Aris hjälpte Robin med att mäta upp bilbatteriet eftersom Robin hade strul med det. Aris bor m e m Robins farmor, det skall finnas en stor AIK-text på Aris bostad. Eftersom batteriet var helt slut bestämdes sig Robin att han skulle åka och köpa ett nytt batteri.

När det gäller Robins bil sa han gjorde ägarbytet den 10 eller 15 juni tror han, och att han ganska omgående besiktade den, några dagar ägarbytet. Han fick då nedslag på att den avtagbara dragkroken som kärvade och ett öäckage på en bränsleslang till bensinpumpen. Han inte än åtgärdat bristerna men har planer att göra det.

(Förhörsledarens anteckning, enligt VTR, skedde besiktning 190610 och , ägarbyte 190607)

Robin ombeds berätta hur köpet av bilen går till.

Det var en kund på macken som arbetar på en bilaffär i Märsta. Kunden hade fått in en fin bil och frågade om Robin ville byta till den. Efter att de testat varandras bilar, bytte de bilar och gjorde ägarbytet. Det var ett byte rakt av och han behövde inte lägga några pengar emellan.

Robin ombeds berätta vilka förändringar han gjort på sin bil.

Strax efter besiktning gjorde han en toning av bilen, av baklyktor. Det är toningspray som han köper på Biltema, Barkarby. Den köpte han i samband med att han köpte bilbatteriet eller innan batteriköpet. Han har inte gjort andra större grejer med bilen, än bytt lite lampor.

Robin sa att han besiktiga bilen runt den 20 juni.

Beträffande den solfilm som sitter på bilen, är det eftermonterat och det gjorde Robin en eller två dagar innan besiktningen i alla fall, vad han kan minnas. Toningen har inte skett efter den 25 juni. Det är han 95 % säker på.

Den solfilmen som han har på bilen har han köpt på Biltema i Barkarby. Det är dit han brukar åka och handla eftersom det är närmast. Han har även åkt med Slagsta färjan till ett annat Biltema och handlat vid något tillfälle.

Robin får frågan vid vilka tillfällen han varit på Biltema.

Han åker dit lite till och från. Till exempel att när han köpte toningsspray räckte inte en burk och då fick han åka till Biltema igen för att köpa till en burk. Toningen blev inte jättebra och då fick han göra om det. Det Robin menar är färgningen av baklyktorna. Det har han köpt på Barkarby vid båda tillfällena.

När det gäller solfilmen sker detta köp innan den 25 juni.

Robin informeras om att polisen tagit fram en kontoutdrag och att det stämmer mycket väl att han köpt ett batteri den 25 juni men att det finns även inköp på Biltema den 27 juni, varför han ombeds berätta om detta inköp.
Han vet inte exakt vad han köpte men att det kan stämma. Han minns inte exakt var han köpte. Robin sa att bilbatteriet var den 25 och att han köpte solfilm och spray samtidigt och det kan vara någon dag efter. Seatt han fick efterköpa en spray till, när den tog slut efter några dagar. Han kan inte helt garantera om det var innan eller efter den 25. Detta för att han var ledig från den 16 juni till den 3 juli och att han är lite dagvill.

Robin fick frågan när han sätter på solfilmen vilket han tidigare sagt sker några dagar efter besiktningen.
Vad jag kan minnas. Han monterar solfilmen hemma efter att han köpt det och är det så att han köpt solfilmen. Om det är den 27 så kan det vara då han sätter på solfilmen.

Robin tillfrågas återigen varför att han då säger att solfilmen sätts på några dagar efter besiktningen.
Han kan inte i huvudet, riktigt datum för besiktning av bilen, vet att ägarbytet var den 15 juni sedan vet han inte riktigt när besiktningen var. Om besiktningen var den 23 så är det rimligt att det kan vara den 27 juni.

(Förhörsledarens anteckning, enligt VTR är ägarbytet 2019-06-07 och besiktning 2019-06-10.)

Orsaken till att han sätter på solfilmen var för att "pimpa" upp bilen lite. Detta eftersom bilen var lite tråkig original. Killen som han bytte bil med skulle kunna fixa det men ville ha flera tusen för det. Robin sa att det kändes lättare att köpa på Biltema och göra det själv. Resultatet blev halvdant och att han kanske kommer att göra om det senare.

Robin informeras att vid brottet är en likadan bil synlig.
Robin sa att han känner till händelsen. Han har läst om det som inträffat på alla

grannsamverkangrupper, Aftonbladet och Expressen att den här tjejen skall ha dragits in i en bil. Det kan hända att han kan ha läst det samma dag när det hände, men att han inte tänkte mer på det förrän en eller två dagar skall åka med sin far och fiska på Munsö sidan. De möter då två polisbilar och då påminde hans far om att det som hänt.

Advokaten har inga frågor.

Förhöret avslutas

Polisen

Förhör

Förhör 3

Signerat av

Signerat datum

Enhet
Polisregion Stockholm, Grova brott 6 PO Sthlm Nord

Diarienr
5000-K789601-19

Hörd person
Säbb Hjerth, John Robin

Personnummer
19991128-7937

Den hörde är
Misstänkt

ID Styrkt
Nej

Ställning till misstänkt - målsägande - vittne

Tolk

Språk

Brottsmisstanke / Anledning till förhöret
Försök till människorov onsdagen den 26 juli 2019 på Ekerö.

Underrättad om misstanke

Underrättad om rätt till försvarare (best i FUK 12§ iakttagna)

Försvarare/ombud önskas
Advokat Karl Harling

Försvarare/ombud närvarande
Ja

Godtar den försvarare som rätten förordnar

Förhörsledare
Urban Rosdal

Förhörsdatum
2019-07-20

Förhör påbörjat
10:18

Förhör avslutat
11:06

Förhörsplats
Arresten Solna Polisstation

Typ av förhör
RB 23:6

Förhörssätt
Ljudbandsförhör

Förhörsvittne

Utskrivet av

Berättelse

Förhöret är inspelat på ljudfil i sin helhet och att det kommer att sammanfattas i utskriftsform.

Robin tillfrågas om han några reflektioner över vad han berättat i gårdagens förhör.
Robin sa att han ställer sig fortfarande samma fråga, varför han är här.

Han tillfrågas om han vill ändra något i sin berättelse.
Nej, han sa att han sagt det han vet, nej inte jättemycket.

Robin förevisas en kartbild över Mälaröarna, se bilaga och ombeds att markera de områden han kört under den aktuella dagen den 26 juni, dessutom var hans bostad ligger.
Robin sa att han inte är jättebra på kartor. Vid namnet Stenhamra markerar ha, ett X och nr 1 vilket är hans bostad.

Robin förevisas på kartan och får förklarat var Lovön ligger och var infartsrondellen mot Färingsö och mot Tappström, Munsö. Jag ber Robin markera på vilka platser han åkt den aktuella dagen, 26 juni.
Robin sa att som han sagt tidigare, så minns han inte exakt.

Robin påminns om att han tidigare sagt att han inte varit i mot Tappström den aktuella dagen och han inte varit på den ön.
Han sa att han kan ha varit där, men att det är inget han minns.

Robin ombeds markera på kartan, på vilka öar bland Mälaröarna han varit på den aktuella dagen.
Han kan ha varit ute här och åkt och pekar då på Färingsö. *(Gör dock ingen markering på kartan).*

Han kan ha varit på Ekerön sidan, men vet inte exakt tid eller så. Han kommer inte ihåg att han då gjorde något speciellt. *(Gör dock ingen markering på kartan).*

Robin tillfrågas på vilka platser han bott på förutom i Stenhamra, på Ekerö.
Han har bott vid Färingsö trä, på Glasmästarns väg, Knalleborgsvägen 3b, som ligger bakom Circle K, där han arbetar. När han var liten bodde han i Brunna, där Lidl ligger.

Han upplever att han känner till vägnätet på Ekerö-sidan bra. Robin vet inte vad alla vägar heter men hittar ganska bra där.

Han tillfrågas hur bra han känner till platser mot Munsö hållet.
Robin brukar fiska i en sjö som ligger där, men han hittar inte överallt där. Han var till Munsö någon eller några dagar innan och efter den aktuella tidpunkten 26 juni, vad han kan minnas.

Robin ombads berätta hur han kommer in på sin arbetsplats.
Han har sk. arbetsnycklar, en nyckelknippa, man låser upp ett hänglås och låser sedan upp dörren. Därefter har de en nyckel till larmskåpet som låses upp för att stänga av larmet.

Robin har vid tidigare förhör lämnat telefonnummer 0763220280 och Robin säger det stämmer. Han har haft numret länge, sedan grundskolan, i minst 5 år. Det är ingen annan som använder numret, vad han känner till. Han har ofta med sig telefonen eller så har han den i sitt rum. Han lånar inte ut telefonen, vad han känner till. Han har inget minne att han lånat ut telefonen den 26 juni, vad han vet.

Det telefonnummer som Robin uppgett i sin passansökan från 2015 ett annat nummer, det använder han inte längre och inte heller någon i familjen.

På fråga vem som har 0735132018.
Robin sa att numret inte säger honom någonting.

Robin informeras att numret 0735132018 har anträffats i polisens utredningssystem och att numret uppgetts av Carina Säbb Hjert.
Robin svarar att Carina är hans mamma. Han vet att hans mamma har haft tillfälliga nummer då hon tappat sin telefon och han är osäker på vilket nummer som hon har permanent.

Robin tillfrågas vilken ögonfärg han har.
Han vet inte och har inte tänkt på det.

Förhörledaren ber att få titta på Robins ögonfärg och ser att ögonfärgen är melerade, gröna/blå och ev lite grå.

Han ombeds berätta vilka kamrater han skulle åka med till Tyskland.
Angående den Tysklandsresan som Robin skulle göra med grabbarna, var det med Mattias Joachimsson som bor i Solna. De andra två var Fredrik och Maj Mind som bor i Farsta. De hade tänkt att åka den 19 juni från Ystad till Polen. När Robin hoppade av resan ändrades de andra sin resplan och åkte istället mot Spanien. Planen var att Robin skulle "haka på" den 25 juni men eftersom han skulle börja jobba den 2 juli så blev det lite "tight" med tid, varför han hoppade av det. Han blev hemma istället. De andra åkte däremot iväg och vet att de kom hem i slutet av juni, eventuellt 30 juni eller 1 juli.

Vid vårt möte den 16 juli när vi träffade varandra, när du körde din bil vid Circle K, kommer du ihåg det.

Ja, i tisdags.

Vi höll ett förhör upplysningsvis med dig angående din bil eftersom vi var intresserade av den typen av bilar och ditt brukande och ägarförhållande.
Robin kommer ihåg det

Du berättar då spontant när jag frågar dig, att du kör din far till Bromma på morgonen, kl 10.00 eller kl 07.00 och att du sedan köpte slangklämmor samma dag. När jag sedan ringer tillbaka till dig den 17 juli och skall läsa upp förhöret för dig, får jag först inte tag på dig, men du ringer sedan tillbaka till mig en kort stund senare. Du är då väldigt osäker på detta.
Robin sa att han hade funderat på det, eftersom det är ganska ofta som han brukar köra sin far, därför blev han osäker på om det verkligen var den dagen.

I samband med telefonsamtalet den 17 juli uppgav Robin att han sprayat lyktglasen någon vecka efter köpet. I förhöret den 16 juli när frågan vilka förändringar han gjort på bilen sa Robin glödlampor.
Robin sa att han inte förstod vad det var förändringar som menades. Han trodde att det var motorförändringar.

Robin får frågan varför han inte nämner något om solfilmen på bilen för det är förändring.
Han tyckte inte det var något grej just då. Det är bara att skära ut och lägga på. Robin hade också planer på att sedan ta bort det, då han inte blev så nöjd av resultatet.

I det senaste förhöret uppgav Robin att han var säker på att han satte på solfilmen en eller två dagar innan besiktningen. Vidare att han var 95 % säker på det. Slutligen att den sattes på den 27 juni. Det är olika uppgifter flera gånger. Han ombads förklara det.
Robin menar att dagarna ser likadana ut, när han var ledig tills att han började arbeta igen. Han kommer inte ihåg och menar att han chansade lite med svaren.

Robin informeras att han slutade arbetet den 16 juni, ägarbytet på bilen sker 190607 och besiktning sker 190610, stämmer dessa uppgifter.
Robin svarade om det står det så stämmer det säkert.

Om detta stämmer skall solfilmen satts på någon gång från den 8 juni fram till 27 juni.
Robin kommer inte ihåg hur många gånger han varit på Biltema. Han vet att han var och handlade på Biltema den 25 och 27 juni.

Robin får frågan när han sätter på solfilmen..
Han vet inte. Han vet att han monterade den direkt när han köpt det. Han vet inte exakt datum och tid och menar att det är svårt att komma ihåg. Han vet att han monterade solfilm en gång, som han tog bort och sedan åkte han och handla solfilm igen. Det skall vara någon dag efter den första gången han gjorde det, men han vet inte vilka dagar det var. Han gissar på att det var någon gång efter löning. Det var i samband med att han köpte en del biltillbehör då han köpte batteriet på Biltema den 25 juni. Han kan även ha ätit på Biltema.

Beträffande inköpet den 25 juni på Biltema, Veddesta, när batteriet inköps, vilka fler inköps görs då.
Han vet inte exakt, om han visste, skulle han säga det.

Torkarblad
Robin svarar, det kan stämma, ja både fram och bak. Det var också några andra biltillbehör.

Buntband 100 stycken

Om det är de stora så kan det stämma. Det sitter ett på bränsleslangen mot bränslepumpen, där det även sitter en slangklämma. Han köpte buntband för att spänna åt slangen hårdare. Det sitter även ett buntband under fronten, pga att det sitter några delar som sitter löst. Delarna hade suttit löst redan ifrån att han köpte bilen.

Det är 100 stycken som köps.
Robin sa att det är sådana förpackningar som finns och att det inte går att köpa styckvis.

Resterande buntband skulle han ha till tillfälliga reparationer. Han brukar inte köpa buntband utan att det var för spänna till slangen på bilen. Han kan ha åtgärdade slangen samma dag men det kan ha skett lite därefter. När det gäller fronten menar Robin att den ganska låg och kan åka emot saker och då satte han buntband även där. Eftersom han inte hade några buntband hemma så gjorde han detta inköp och tycker inte att det är något konstigt.

Beträffande inköpet den 27 juni på Biltema.
Han tror att han är till Biltema i Barkarby men att det kan även varit på Slagsta sidan. Om det är till Slagsta sidan kör han bil runt om.

Robin informeras att det finns två köp på Biltema den 27 juni, på Veddesta och i Botkyrka, vilken minnesbild har över dem.
Han har inga direkta minnesbilder av inköpen. Han gissar att han kan ha varit på Biltema i Botkyrka runt lunch. När det gäller Veddesta kan det ha varit innan lunch eller eftermiddag. Han kan inte svara exakt tid.

Robin informeras att inköpet på Biltema i Botkyrka är vid lunchtid, ca kl 11:35 och tillfrågas vad han då köper.
Han köper bilrelaterade saker, det kan vara toning eller toningsspray.

Han informeras om att det på kvittot finns angivet dekorstripe
Robin sa att han köpte det och att han några dagar efter även köpte mer dekorstripe. Med detta stripade en bord på framrutan istället för att ha solskyddet. Han satte även en stripe över taket och över motorhuven. Detta satte han dit den 27 juni och en bord räckte till framrutan och taket. Efter någon dag eller två köpte och köpte en till och satte det på motorhuven. Han tog sedan bort allt det, efter någon eller några dagar efter. Orsaken till att han tog bort det var för att han såg någonting och att det var bättre original.

Robin informeras att vid köpet i Botkyrka den 27 juni finns det även inköp av två stycken solfilm, supermörk, snabbtvätt, microfiberduk, textilrengöring, supergloss och fuzzi dizzi mini.
Det kan stämma sa Robin.

Efter köpet i Botkyrka minns Robin vart han riktigt åkte men gissar att han åkte hem eller att han åkte runt lite. Han antar att han monterade de saker han köpt på Biltema samma dag, tvättade bilen och fixade den lite.Han kan sedan ha åkt ut med bilen lite vilket borde varit på eftermiddag,

Robin informeras om ett kvitto på Biltema, Veddesta, kl 19:23
Det kan stämma sa Robin, det borde vara toningsspray och möjligtvis en bordstripe som han köpte då, om han minns rätt.

Han informeras att det på kvittot finns, bättringsfärg, dekorstripe, 1 rulle supermörk solfilm, bensintillsats och svart bakljusfärg.
Han sa att han fått göra om toningen ett par gånger, för när man gör en ruta så kan det bli tok, så får man dra av det och göra om det och att rullen inte är så lång. När det gäller

bakljusfärgen är det toningssprayen menar Robin. Han monterar detta samma kväll eller dagen efter. Det är han relativt säker på. Han brukar sällan köpa grejer för att ha dem stående hemma.

Robin får frågan när han vid första tillfället sätter på solfilm på bilen.
Det första inköpet borde vara efter löning den 25 juni, och gissar på den 26 eller 27 juni om han minns rätt. Han monterade halva bilen och sedan fick han åka och kompletteringsköpa solfilm.

Skall detta tolkas att bilen inte har någon solfilm innan den 27 juni.
Robin kan inte garantera helt men gissar att det är den 27 juni, men att han kan ha lagt på det innan också. Han kan inte spika några datum.

Robin får frågan om han tagit bort någon solfilm från bilen innan den 27 juni.
Robin sa att han inte tagit bort någon solfilm från bilen och att det har inte varit någon solfilm på bilen när han köpte den.

Robin informeras att det bilder från övervakningsfil på Biltema i Veddesta från den 27 juni som visar att det delvis finns solfilm på bilen.
Robin sa att han då måste han troligtvis monterat den innan den 25 juni. Det är jättesvårt att komma ihåg. När han gjorde vad och hit och dit.

Robin informeras om att det finns bilder från Biltema den 25 juni och då finns det ingen solfilm på bilen.
Robin vet inte vad han skall han svara och antar att det måste vara efter den 25 juni som han monterat den. Det kan vara den 27 juni på morgonen eller kvällen eller morgon eller kvällen den 26 juni. Det är vad han kan minnas.

Kort innan och efter brottet den 26 juni görs observationer av en likadan bil som din bil, som ej har orginalfälgar och på andra platser på Ekerö. Bilen är en Saab 9 3, combi, blå, dragkrok, årsmodell 2005-2007, vi har inte hittat några stulna likadana bilar, det finns 21 stycken i Stockholms län. Två av dessa bilar ägs av män i åldern ca 20-30 år. Gärningsmannen bedöms vara i ålder 20-30 år enligt vittnesförhör.
Robin vet inte vad han skall säga. De fälgar som sitter på hans bil, tror Robin är Mercedesfälgar. Robin sa att det kan vara någon utanför Stockholm som utfört brottet och att han inte är inblandad på något sätt. Han känner till händelsen.

Robin informeras att den andra bilen har polisen kunnat avföra av olika skäl.
Han vet inte vad han skall säga. Han menar att han inte är inblandad på något sätt. Han känner bara till den.

Robin tillfrågas om han kan ha förträngt händelsen.
Robin svarar att det har han inte och att han försöker berätta det han vet.

Advokaten går in och sa att det är bra att vara rak mot Robin och när det gäller de 19 bilarna, så polisen ingen aning om vilka som har brukat dem, eftersom det är ägare som diskuteras. Advokaten informeras att detta arbete med bilarna pågår.

Han informeras om att misstanken mot dig Robin kom i anslutning till vårt telefonsamtal med varandra att något inte stod rätt till.
Robin frågar av vilka skäl då.

Att du ändrar din berättelse.

Jag förstår om det är väldigt svårt att berätta något om händelsen, men jag vädjar till dig nu att berätta om händelsen och vad som hände den här dagen med 10 åriga [redacted] Hon har haft en traumatisk händelseupplevelse och behöver verkligen få ett bra avslut för att kunna gå vidare. Det är inte värt att hon skall gå omkring och bära på detta igenom hela sitt liv. Vi kan även hjälpa dig om du har gjort det.

Han kan inte säga mer än vad han vet.

Robin tillfrågas om det något mer han vill berätta eller kommentera.
Han har berättat det han känner till. Robin är lika chockad han och innerst inne vill han hjälpa till. Visste han något skulle han sagt det, uppriktigt sagt.

Advokaten har inga frågor.

Förhöret avslutas

Markering på karta
1 och X – Robins bostad

Polisen

HEMLIG

Förhör

Förhör 4

Signerat av

Signerat datum

Enhet
Polisregion Stockholm, Grova brott 6 PO Sthlm Nord

Diarienr
5000-K789601-19

Hörd person
Säbb Hjerth, John Robin

Personnummer
19991128-7937

Den hörde är
Misstänkt

ID Styrkt
Nej

Ställning till misstänkt - målsägande - vittne

Tolk

Språk

Brottsmisstanke / Anledning till förhöret
Försök till människorov onsdagen den 26 juni 2019 på Ekerö.

Underrättad om misstanke

Underrättad om rätt till försvarare (best i FUK 12§ iakttagna)

Försvarare/ombud önskas
Advokat Karl Harling

Försvarare/ombud närvarande
Ja

Godtar den försvarare som rätten förordnar

Förhörsledare
Urban Rosdal

Förhörsdatum
2019-07-30

Förhör påbörjat
09:30

Förhör avslutat
10:30

Förhörsplats
Häktet Sollentuna

Typ av förhör
RB 23:6

Förhörssätt
Ljudbandsförhör

Förhörsvittne

Utskrivet av

Involverad personal
Pontus Bark

Funktion
Biträdande förhörsledare

Berättelse

Förhöret kommer att spelas in i sin helhet på ljudfil och kommer sedan att sammanfattas.

Bilen

Hur ser ditt användande av bilen ut?
Robin använder bilen mestadels själv, åker till affären och till de kvällspass när han arbetar. Vad han känner till är det inga andra som använder bilen, som kommit till hans kännedom.

När du åker i den, brukar du åka själv eller med andra?
Föräldrarna kan låna bilen när de skall till affären och den står oftast hemma. När det gäller nycklar till bilen brukar han förvara dem på rummet. Det kan ha hänt att han glömt nycklarna i bilen någon gång. Robin har två nycklar till bilen och vet inte om det finns några andra. Robin har inte märkt av att någon "tjuvlånat" bilen vid något tillfälle.

De personer som åkt i bilen, förutom föräldrar har Robin svårt att redogöra för. När det gäller Robins bror har denne inte åkt i bilen i alla fall inte med Robin vad han vet. Han berättar att han har lite "otalat" med före detta klasskamrater från gymnasiet, och eftersom att han inte vet ifall det finns några andra nycklar till bilen förutom de två han själv har så vet han inte ifall någon av dem skulle kunna ha tillgång till bilen. Robins kamrater, Maj, Fredrik och Mathias har åkt i bilen vid tillfällen de varit på bilträffar. Han kommer inte på några andra personer som åkt med i bilen.

De flickor/kvinnor som åkt i bilen är Mamma, Maj och en annan tjej som Robin inte kan namnet på. Den tjejen har åkt med vid någon bilträff. Tjejen skall vara ihop med en kille som heter Kim och som i sin tur är kompis med Mathias.

Biltemainköpen -solfilm
Angående biltemainköpen av solfilm sa Robin att han köpt solfilm någon dag efter han köpte bilen och att han också haft lite rester av solfilm hemma i garaget. Det stämmer dock att han köpt solfilmsinköp på Biltema runt den 25-27 juni.

Farmor i Kungsberga
Robin tillfrågas vad han har för tillhörighetet hemma hos farmor?
Robin är uppväxt i Kungsberga och han brukar vara där uppe ganska ofta. Däremot har han inga personliga saker hemma hos farmor.

Bankkort – Hur användandet ser ut?
Bankkortet är knutet till Handelsbanken och han tankar och handlar med det. Lika ofta har han även kontanter som han också handlar med.

Robin har inte någon vetskap om att någon annan som använt hans bankkort eller upptäckt via kontoutdrag att någon annan använt hans kort.

När det gäller slangen till bilens bränslepump som Robin har problem med, vilket får till följd att bilen drar mer bränsle eftersom det läcker. Han uppskattar att på 10 mil får han tanka 20 liter. Det gör att han får stanna hela tiden och tanka.

I ditt första förhör tillfrågades du om den 26e juni. Detta var alltså innan du över huvud taget var misstänkt för det här brottet som du nu sitter häktad för. Du berättade då i korthet följande:

Det han spontant kommer ihåg var att han körde sin far till dennes arbete i Bromma den 26 juni. Han tror att det kan ha varit runt kl 10.00-tiden.
Robin informeras att det är onsdag, och efter midsommar.
Robin sa att färden till Bromma kan ha varit redan vid kl 07-tiden då denne brukar börjar jobba tidigt på morgonen. Efter det åkte han till OK/Q8 och handlade slangklämmor till bilen. Efter det åkte han hem för att fixa bränsleslangen som läckte. Han var sedan hemma och åt lunch och så där. Han kommer inte riktigt ihåg exakt i detalj vad han sedan gjorde.
Robin tillfrågas om han var ute och åkte med bilen senare på dagen. På sen eftermiddag åkte han ner bredviden båthamnen, som ligger bakom där han bor. Därefter var han hemma hela kvällen.
Vid uppläsningen ändrade du sedan berättelsen.

Vi har kontrollerat din fars SL-kort och han har en registrera resa, åker från Brommaplan den 26/6 kl 07:53

Vi har även gjort en kontroll av kortköp den 26 juni och det finns ett kvitto från 26/6 kl 08:00 på just en slangklämma. Detta sker på OK/Q8 på Ekerövägen 22. Stämmer alltså med din första berättelse om den 26e.

Eftersom det är rätt dag som han från början kom ihåg ombads Robin att berätta om den dagen.

Efter att Robin köpt slangklämmorna åkte han hem. Han kommer ihåg att det var regnigt den dagen. När han kommer hem så ställde han bilen under ett mindre tak. Han uppskattar att klockan kan ha varit 08:30-08:45 när han kom hem. Han minns inte om han gjorde något speciellt innan han kom hem. Robin gick sedan in och tog det lugnt större delen av dagen, åt lunch. När det sedan lugnade ner sig med regnet, gick han ut och skruvade med bilen lite.

Slangklämmorna som han tidigare köpt visade sig vara lite för stora och passade inte. De blev liggande i garaget.

Robin tillfrågas hur han var klädd den aktuella dagen?
Om han inte minns fel, var det en vit tröja och de byxorna som han nu bar vid förhöret *(förhörsledarens anteckning ljusblå shorts)*. Han byter inte kläder så ofta och tror inte att han bytt kläder den aktuella dagen. Det är han säker på.

Robin tillfrågas om han har några huvtröjor?
Han har en röd som han fått i julklapp en gång. Han bara skjortor som han brukar ha en tröja över. Inga andra huvtröjor eller mörka huvtröjor. Bara mörka tröjor som han har över skjortor och det är han säker på.

Robin tillfrågas om han handlat på OK/Q8 Skå den aktuella morgonen?
Han minns inte.

Han delges att på morgonen den 26/6 sker ett kortköp med ditt kreditkort på OK/Q8 Skå, kl 08:45 tankning av bensin, 4 liter och att han då är klädd på ett helt annat sätt.
Robin minns inte exakt.

Vilka fler köp gör du den 26/6?
Han tankar eventuellt något mer, men vet inte.

Kl 12:25 köp OK/Q8 Skå, 23liter?
Han minns inte mycket efter vad han gjorde den dagen efter köpet av slangklämmorna.

Robin berättar att hans mamma tar vissa mediciner och för cirka 1 år sedan slutade hon ta dem. Efter ett kortare uppehåll ville hon börja ta medicin igen. När läkaren inte skrev ut nya mediciner till henne började hon blanda alkohol med tabletter som hon hade hemma. Det har bidragit till att hon vissa dagar varit helt utslagen. Robin menar att det inte har varit roligt att se sin mamma i det skicket. I samband med att Robin varit ledig från arbetet, har han då åkt ut med bilen. Han har åkt ut till olika ställen, vilket både hans far och bror kan bekräfta.

Robin minns inte exakt vad han åt till lunch den aktuella dagen, det kan ha varit något från dagen före. Han minns inte.

Han informerat om att det finns ett inköp på Coop Stenhamra, kl 12.40 med kreditkortet?
Han minns inte vad han gjorde efter köpet av slangklämmorna, speciellt mycket.

Han informeras om att inköp är av en portionsförpackning bestående av Järpar.
Det kan stämma men vet inte om han fryser in den. Han äter lunch hemma men har ingen riktig minnesbild över det eller vad han gör sedan.

Robin har informerats om de olika köp han gjort den aktuella dagen och att han då kan dra sig till minnes över vad han gjorde den aktuella dagen?
Han sa att med tanke på vad som hänt hans mamma, så har han haft behov att "rensa skallen" så har han åkt ute på Färingsö, Kungsberga hållet och han kan även ha kört på Ekerö den dagen.

Han tillfrågas vart han åker någonstans på Ekerö sidan?
Han åker överallt, mot Slagsta sidan, mot Munsö. Han kan ha åkt där den 26e. Han kan inte svara 100 % men att det har hänt under tiden den 16 juni till den 3 juli.

Vad är din första minnesbild efter lunchen?
Han är hemma en stund, sedan kan han ha åkt iväg med bilen efter det, men grundar sig på att han brukar göra det under hans lediga tid.

Genomgång av din samtalstrafik den aktuella dagen, samtal som du har kl 15:32 med din far?
"Jag minns faktiskt det där".
Ganska ofta, ibland för på morgonen den dagen sa han till sin far att han skulle åka till typ Kista centrum och titta i affärer, han har då sagt grejer som han sedan inte har gjort.

Han ombeds vad han minns av samtalet?
Han minns inte exakt vad han sa men att han kan ha varit i något köpcentrum.

Var befinner du dig när du har samtalet?
Han kan varit någonstans på Ekerösidan? Vad han exakt gör är det han har svarat på tidigare, letat fiskeställen och åker och kollar runt. Han vet att det låter konstigt i detta sammanhang, men att han inte har något med händelsen att göra. Han förklarar att han åkt runt och inte gör något speciellt och han vill "rensa skallen".

Robin förevisas de mastuppkopplingar, upp/nedkoppling som hans telefon har kl 15:32 och att det tyder på rörelse, vilket kan tyda på att han sitter i bilen, se bilaga 1.
Inledningsvis sa Robin att det kan stämma att han ha varit på Slagstasidan eller på Ekerön vid marinan och Jungfrusund.

Robin får det förklarat för sig att, när samtalet kopplas upp, befinner han sig på, mast som pekas ut på kartbild (Vårberg 300°) och när samtalet avslutas sker nedkopplingen på mast som pekas ut på kartbild sker (Tappström 30°).

Advokaten vill att förhörsledarna skall förklara för Robin att detta inte är någon exakt vetenskap.

Robin informeras att dessa uppkopplingar tyder på att han varit i rörelse och att han kan sitta i sin bil.

Robin bekräftar att han varit i rörelse och att han varit någonstans på Jungrusundsidan alt på Slagstasidan.

Advokaten påpekar om vikten om detta är minnesbilder eller något annat. Även förhörsledarna vill påminna Robin om att han skall berätta vad han har för minnesbilder och om han inte kommer ihåg att han även berättar om det samt att han tydlig med detta.

Robin menar att från den 16 juni fram till 2-3 juli, så har han minst hälften av tiden har han drivit om kring och kört runt på olika ställen och därför ingen riktigt klar minnesbild var han varit någonstans. Han har varit i Vårberg, Skärholmen - Slagsta sidan, större delarna av Munsö, Färingsö.

När det gäller samtalet 15:32 så påminns Robin att han kommer ihåg samtalet när han ringer sin pappa. Han får frågan från förhörsledarna om de skall förstå det som att Robin i det här samtalet kommer ihåg att han berättade för fadern att han var på en plats där han inte var. Stämmer det att han berättade att han var på ett köpcenter fast han egentligen var på en annan plats?

Robin svarar, det kan hända att han inte var på köpcentrat som han berättade för pappan

under samtalet men kan ha varit i närheten, kan ha varit på Slagstasidan eller på vägen hem.

Robin har inte några minnesbilder vad han gjorde efter samtalet.

Han informeras om att det finns ett inköp av bensin kl 17:59 på OK/Q8 Skå.
Robin sa att han åkte runt mycket den dagen och att bilen läcker som han berättat om tidigare

Vidare att det sker ett inköp på Coop Stenhamra kl 18:29.
Han minns inte alls att han varit där och undrar vad han köpte där.

Köpet bestod av flytande tvål, kattmat, kontaktlim, tandkräm, muffins skotte-dubbel.
Han känner igen inköpet när han får det återberättat. Det är vanliga inköp.

I en utredning som denna går vi igenom telefoner och datorer, berätta vad vi kan hitta där.
Det finns skit i telefonen men inget olagligt, vad han vet, inget om anklagelse angående barnpornografi. Det är skitbilder och sådant, vuxenbilder. Han svarar slutligen inga kommentarer.

Robin tillfrågas om han återställt sin telefon och när han har gjort det?
Det har hänt att han gjort det men kan inte svara på tid och datum när han gjort det. Han har haft strul med telefonen till och från.

Hur är det med att radering av information från telefonen?
Robin sa att det görs i samband med återställning men att han inte gjort det medvetet. Han kan heller i svara på om det skett i närtid juni-juli.

Sökningar på Twitter - *kidnappningsförsök, människorov, 10 årig flicka, Ekerö.*
Det är klart att han har tittat på Facebook, grannsamverkan och det skrivits mycket. Det som han tidigare berättat om fiskeresan med pappa till Munsö att det var mycket rörelser.

Han tillfrågas när han börjar göra sökningar?
Robin tror att han antagligen började göra det efter det hände. Han är inne på Facebook ganska ofta och han tror att det skrevs om händelsen, hyfsat fort på grannsamverkanssidan. Det kan ha varit samma dag, på kvällskvisten, kanske som han var inne med sitt namn – facebook profil.

Han tillfrågas vilka konton han har och vilka profiler har och om han gjort några nya?
Robin har tagit bort något konto men det var hyfsat länge sedan han tog bort det. Han lägger inte ut något på Facebook, utan har det för att kunna skriva på Messenger.

När det gäller inköpet på Coop, vid lunchtid förevisas en bild på Robin som kommer från övervakningsfilmen och hur han såg ut då, se bilaga 2.
Han undrar vad han skall svara på det.

Med tanke på den tidigare frågan om huvtröjor och att du inte har några mörka huvtröjor?
När han körde pappan på morgonen hade han några ljusa kläder tror han. Men det regnade ganska mycket och när han kom, var han hemma en stund innan han fixade med slangklämman. I och med att det regnade lite, kanske han bytte kläder. Han tror att han gjorde det ombytet vid lunchtid, efter bytet av slangklämman, kanske vid kl 09-tiden.

Det är märklig, för vid tankningen kl 08-tiden, efter slangklämsköpet så är klädsel likadan.
Han menar att han kan växla ihop dagarna och eftersom han drivit om kring vilket han tidigare beskrivit.

Var har du tröjan idag?
Den borde vara i garderoben.

Robin informeras att vi letat efter tröjan och att den inte finns där?
Då vet han tyvärr inte var den är, om någon annan tagit den. Han känner igen tröjan och att haft ett par sådana. Han undrar vad det är för speciellt med den tröjan.

Du vet inte var tröjan finns idag?
Det händer att han rensar garderoben ibland och han vet inte om den åkt med någon klädsäck någonstans. Han har inget minne att han gjort något speciellt med den.

Han tillfrågas när han rensade garderoben senast?
Det var inte i samband händelsen i alla fall, det kan vara för ett halvår sedan. Det är inte så jätte ofta som han gör det.

Men du säger att den kan ha åkt med i någon klädsäck, vad menar du med det då?
Han säger att då har den väl inte gjort det och att han inte kan svara, 100 %.

Robin informeras att han den 19 juni, 7 dagar innan händelsen och att det finns ett kortköp med hans kort i Stockholm, kl 12-tiden och vad han har för minnesbild av det.
Han kommer inte ihåg det specifikt. När han åker in till Stockholm brukar han inte ta bilen, utan åker oftast kommunalt dit.

Han tillfrågas om han känner till butiken Butrix?
Robin sa att han varit där några gånger och han brukar vara där till och från. Han säger att han har en kusin som heter Love och att han brukar handla med en del grejer, när åker till besök han. Han brukar köpa allt möjligt vilket kan vara busgodistabletter och andra roliga saker som finns på Butrix. Han vet inte exakt artikelgrejer.

Detta inköp är på 149 kronor och vad kommer du ihåg av detta?
Han kommer inte ihåg inköpet specifikt. Han är inne på Butrix ganska ofta.

Robin förevisas bild på en mask, se bilaga 3.
Den vet han att han tänkte handla till sin kusin men att han slängde den nästan direkt och sparade inget kvitto. Det var ett spontanköp och han kommer ihåg köpet. Han hade inga speciella tankar kring det.

Robin tillfrågas om det var till sin kusin han skulle handla det här?
Robin säger att ja. Han är i 8 års åldern och håller på mycket med dräkter och sådant. Men sedan ångrade sig Robin och sparade inget kvitto och han slängde den sedan i en soptunna på Färingsö, någon dag eller två efter köpet.

Robin sa först att han slängde den vid återvinningscentralen men ändrade sig sedan att det var i en soptunnavid Stenhamra badet. Eftersom inte sparade kvittot så kändes det ingen mening att behålla den.

Han ombeds förklara detta igen, vad som hände att du köpte den till Love?
Det var ett spontanköp som han skulle ge till Love, när han ofta köper saker på Butrix, ibland kontant. Robin sa, om ni tror att det där har någonting med det här händelsen att göra så skulle han inte vara så dum att han skulle köpa någonting på kontokort direkt.

Han kunde inte lämna tillbaka den eftersom han inte hade något kvitto och han ångrade att

han skulle ge bort men kan inte säga av vilken orsak varför.

Robin ombeds berätta om andra köp den 19 juni.
Han minns inte på rak arm.

Clas Ohlsson i Bromma, kl 10:59?
Robin sa att han kan ha varit där men minns inte vad han köpte.

Han informeras att inköpet bestod i buntband och silvertejp.
Robin ser inget konstigt i det, det var slut hemma.

Han tillfrågas var sakerna finns idag?
Silvertejpen ligger ovanför radion i köket och buntbanden ligger någonstans i garaget, på någon av hyllorna, höger sida. Han sa att han använt buntbanden på bilen, för vissa kåpor har släppt i fronten.

De buntbanden på 100 stycken som han köpte på Biltema ligger också i garaget på höger sidan, skulle han gissa annars vet han inte.

Robin tillfrågas om han varit hos läkare eller blivit ordinerad mediciner?
Han har inga sjukdomar och äter inga mediciner. Han går inte till någon läkare.

Jag vädjar till dig än en gång att berätta vad du känner till om händelsen, så kan du få hjälp?
Robin sa att han inte har något med händelsen att göra. Att handla på kreditkort om det skulle vara något inblandat, det gör man inte. Det mestadels som han handlat är till bilen och till vad han använt hemma, praktiska saker. Har uppriktigt inte med saken att göra. Han förstår att inköpen kan vara misstänksamt.

När det gäller din klädsel vid Coop, inköpen som du gör, hur ser du själv på det, hur skulle du reagera om du var polis, som du vill bli?
När ni rabblar upp det såhär ser det ju konstigt ut. Det är spontanköp, inget olagligt. Han har inget med händelsen att göra. Hade han vetat något skulle han berätta det.

Har du berättat för någon att köpt masken till Love?
Nej.

Om vi skulle gå igenom olika kortköp, skulle vi hitta några andra köp på tex Butrix?
Det mesta har han köpt kontant, senast för 2 veckor sedan köpte han busgodiskarameller men då köpte han på kort. Innan det har han handlat dragsnören, knallsnören och en del små grejer.

Han får åter frågan varför han ångrade köpet av masken?
Robin svarade, vem skulle vilja ha en sådan och sedan hade han inget kvitto och det var ett spontanköp. Han tänkte ge bort den men ångrade sig.

När det gäller den mörka tröjan?
Han vet inte var den finns.

Har du gjort någon rensning av kläder efter händelsen?
Nej

Att den hängt med någon klädsäck?
Han har klädsäckar i prånget utanför ytterdörren, men den skall inte vara där. Han vet inte var

den finns.

Sista gången han använde tröjan?
Han vet inte när han använde den senast.

Beträffande samtalet 15:32 som du spontant kom ihåg, Förklara det så tydligt som möjligt.
Vi snackade, kollade läget, vad vi gjorde och så. Kan inte svara ordagrant vad som sades, det var inget märkvärdigt samtal.

Okej. Men det du sa förut är inte det du säger nu om det här samtalet.
Som sagt, det var inget märkvärdigt samtal så.

Men det här med köpcentret.
Han kan på morgonen ha sagt till sin pappa att han skulle Kista C eller Vällingby.

Okej, så på morgonen kan du ha sagt till din pappa att du ska åka till Kista Centrum eller Vällingby?
Han säger att Ja så var det, men under det här samtalet så var jag inte där exakt under samtalet. Men att han under samtalet var han inte där.

Men vad sa du till din pappa att du var någonstans?
Han säger att han kan faktiskt inte minnas det ordagrant.

Som jag kommer ihåg det nu så lät det förut som att du sa till din pappa att du var på en plats där du inte var.
Han säger att han är mycket vid Bromma Flygplats. Så det kan hända att han sa till sin pappa att han var där och kollade flyg och sådär.

Vad är anledningen till att du säger att du är på en plats som du inte är?
Robin säger att just det här med att man driver runt, det finns ingen direkt anledning så berättar han. Det handlar om att driva runt och rensa skallen, säger han. Då är det bättre att säga något annat, för Robin är dålig på att prata om saker och ting.

När kom du hem?
Kom hem på kvällskvisten, han inte exakt den exakta tidpunkten.

Robin uppmanas att fundera över din situation, hur och om du har ett problem.
Förhörsledaren upplyser också att det finns hjälp att få om det är så att Robin vill ha det.

Om det är något du vill prata om, skriv gärna ner det och påkalla nytt förhör.

Advokaten har inga frågor.

BILAGA 1

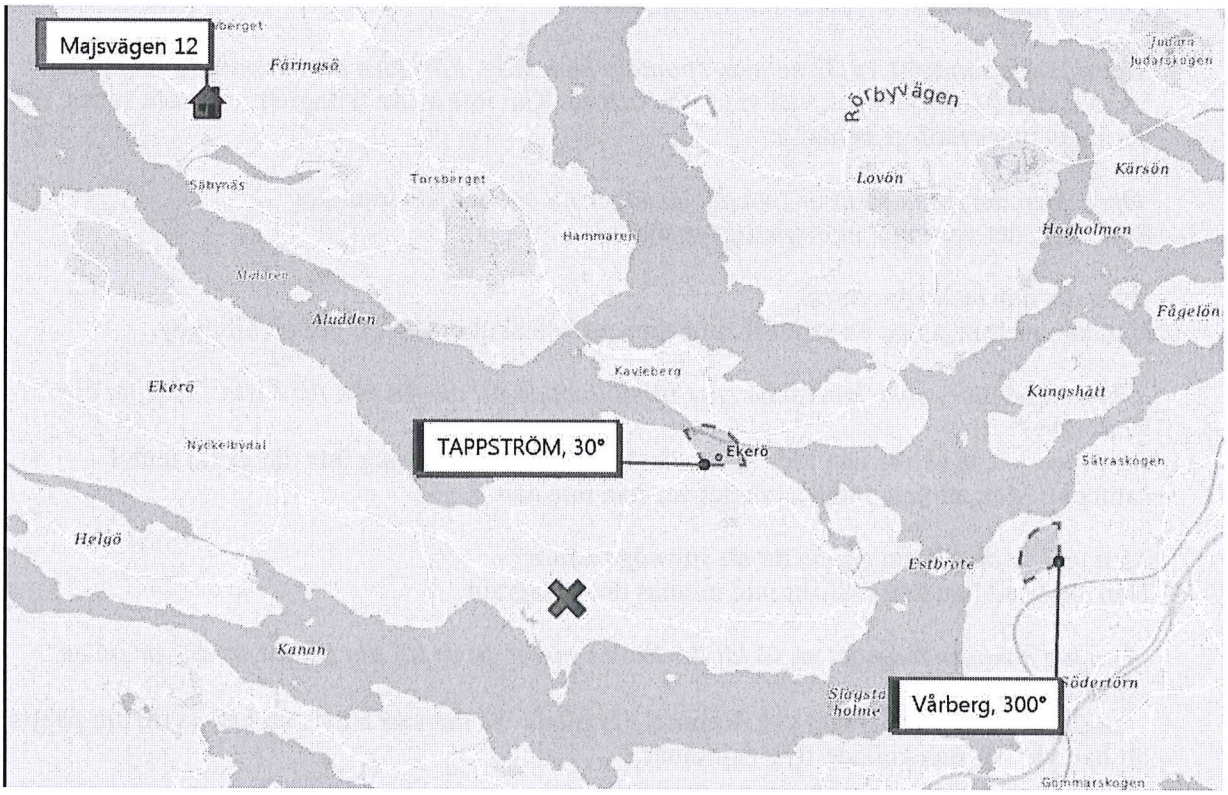
Majsvägen 12
Fåringsö
Rörbyvägen
Lovön
Kärsön
Hogholmen
Fågelön
Aludden
Ekerö
Kungshatt
TAPPSTRÖM, 30°
Ekerö
Helgö
Estbrote
Kanan
Vårberg, 300°

BILAGA 2

BILAGA 3

Polisen

HEMLIG
486

Förhör

Förhör 5 Robin

Signerat av

Signerat datum

Enhet
Polisregion Stockholm, Grova brott 6 PO Sthlm Nord

Diarienr
5000-K789601-19

Hörd person
Säbb Hjerth, John Robin

Personnummer
19991128-7937

Den hörde är
Misstänkt

ID Styrkt
Ja

Sätt
Igenkänd

Ställning till misstänkt - målsägande - vittne

Tolk

Språk

Brottsmisstanke / Anledning till förhöret
Misstanke om barnpornografi brott samt människorov, ekerö

Underrättad om misstanke
Ja

Underrättad om rätt till försvarare (best i FUK 12§ iakttagna)

Försvarare/ombud önskas
Karl Harling

Försvarare/ombud närvarande

Godtar den försvarare som rätten förordnar

Förhörsledare
Pontus Bark

Förhörsdatum
2019-08-12

Förhör påbörjat
13:34

Förhör avslutat
14:28

Förhörsplats
Häktet, Sollentuna

Typ av förhör
RB 23:6

Förhörssätt

Förhörsvittne

Utskrivet av
PB

Berättelse

5000-K789601-19 och 5000-K802545-19

Förhör 5, misstänkt Robin Säbb Hjerth
Förhörsdare är: Pontus Bark samt Daniel Holmberg
Advokat Karl Harling, närvarande som förordnad försvarare.
Förhöret är en sammanfattning, utskriven av Pontus Bark. Förhöret finns inspelat och arkiverat hos Polismyndigheten.

Någonting som du tänker på självmant?
Det är två grejer från förra förhöret, det var lite mycket frågor och blev lite rörigt i huvudet, det ena var det här med samtalet med farsan. Jag har ju pratat mycket med farsan på dagarna och sådär. Så jag är inte hundra på vad som sades under samtalet. Men jag vet att jag enligt telefonlistor pratade med farsan.

Ja, 15:32
Ja, men vad som sades är lite oklart, så jag inte säger något fel.

Men är det något du vill säga om det?
Nej, det är ju det, att det är längesen och jag kan ha blandat ihop med något annat tillfälle.

Det andra är väl det här gällande klädseln och så. För som jag sa, på morgonen hade jag ju andra typer av kläder. Sen regnade det var jag kommer ihåg den dagen, de var ju blöta och sådär, när jag skulle skruva på slangklämmorna hemma och så. Därav anledningen till att jag bytte om och så. Sen när jag tänkte uppe på rummet kring det här. Iallafall när det gäller tröjan då. Någon gång under den dagen, det händer att jag behöver lägga mig under bilen för slangen sitter inte helt tätt. Den sitter med buntband och slangklämma. Det kan hända att

någon gång under dagen, jag tror att det var den tröjan jag fick bensin på. Och jag brukar inte tvätta om det kommer något starkt på. Så det kan ju hända att jag slängt tröjan, dock vet jag inte helt när, om det är någon dag eller två dagar efter.

Vet du var?
Det var ju i soptunnan hemma, där jag minns.

Något mer du slängt där?
Nej, bara den tröjan, vad jag minns. Jag minns att jag fick bensin på någon av kläderna, tror det är den. Jag trodde ju först att den låg i garderoben och så.

Ja...Just det.
Precis, men jag är inte hundra men om det är den tröjan så är den skickad.

Något mer du tänker på?
Nej, jag har inte tänkt så mycket annat.

Min kollega Anna höll ett förhör med dig tillsammans med Urban. Kommer du ihåg det?
När var det då?

Efter du hade gripits precis.
Typ samma dag?

Ja.
Jag tror jag...

Hon höll i delen gällande barnpornografibrott
Jag tror jag kommer ihåg henne om det är hon jag tänker på. Som åkte med i bilen med Urban och mig in.

Jag tror att hon var med då ja. Vad kommer du ihåg av det förhöret?
Hon snackade något om ett konto. Det var något med mitt mobilnummer som var med i någonting. Det är inte jättemycket jag kommer ihåg av det förhöret.

Jag har ju läst det förhöret. I det förhöret så fick du frågor om din dator, du berättade att det var din, stämmer det?
Jag äger den liksom, om det var så du menar.

Vad menar du?
Alltså om jag åker iväg till kompisar har jag med datorn ibland. Så jag har lämnat den obevakad här och där.

Var?
Allt ifrån köpcenturm, lämna när man ska gå iväg, om man är hos någon kompis, här och där.

Någon särskild kompis?
Nej, det är väl lite, Jag har väl inga specifika namn i huvudet, men det händer ibland att man har den obevakad. Oftast står den på rummet och så.

Du hade skaffat den ganska nyligen? Du har sagt tidigare att du köpte den på Elgiganten några månader tidigare?
Ja precis, i Barkarby köpte jag den. Senaste tiden har jag pluggat upp en historakurs så jag har mest använt den till det, det är ingen speldator direkt. Den används inte jättemycket.

Vi tog ju den i beslag.
Jag misstänkte det.

Du är ju tidigare delgiven misstanke om barnpornografibrott. Det kommer du ihåg?
Ja.

Vi skulle vilja ändra lite i delgivningen. Då låter det såhär:
Barnpornografibrott genom att du har innehaft minst 20 000 filer som bedöms som barnpornografiska.

Va?

Filerna har hittats på din dator, telefon och USB-minne. Brottsplatsen är hemadressen på Majsvägen 12 i Stenhamra.

Vad tänker du?
Jag vet inte om det där faktiskt. Inget att säga faktiskt.

Vad menar du?
Jag känner inte till… Jag vet inte hur. Jag vet faktiskt inte.

Filerna är sparade i din dator, finns på din telefon och i ett USB minne som har hittats i ditt rum. Det är både bilder och filmer.
Jag vet faktiskt inte om…eehh, jag känner faktiskt inte till.

Vadå inte känner till?
Asså förut, man kan ju råka gå in på något förut. Men jag känner inte till några sparade grejer.

Berätta om det du känner till?
Jag har faktiskt inget att tillägga.

Vad menar du?
Jag vet faktiskt inte mer än vad ni vet.

Dom är på din dator, på din telefon…
Sist jag var inne på datorn så hittade jag inte något eller hade något så. Så jag vet faktiskt inte.

Hur skulle det annars kunnat hamna där menar du?
Det vet inte jag faktiskt, jag är lika fundersam ja.

Nu är det ju så att vi har hittat det där, det är ju där, det vet vi redan att det finns där. Nu vill jag att du ska berätta om det.
Jag har faktiskt ingenting att säga om det.

Det är ju skillnad om det är några stycken bilder som skulle kunna förklaras med att man besöker olika webbsidor, åt det hållet på något sätt, men det är alltså över 20 tusen bilder, det finns både på datorn och på ett USB minne som fanns på en hylla i ditt rum. Det är ju nersparat aktivt.
Jag förstår inte hur det har funnits där för jag, när jag var inne på datorn senast var det ingenting där som jag vet om, jag vet inte var ni har hittat det någonstans. Jag har inte sett något sparat.

Jag har berättat att vi hittat det i din dator, i telefonen,i minnet...
Jag kan inte svara på hur det har hamnat där. När jag använde datorn senast hittade jag inget eller visste om något.

Vi påstår ju att det är du som har sett till att dom hamnar där.
Det förstår jag eftersom det är mitt rum.

Har du någon förklaring då?
Det är det jag inte har för senast jag använde datorn så är det ingenting som jag visste om så.

Det ligger inte dolt i någon konstig mappstruktur eller temporära filer, jag har själv sett i din mappstruktur att det finns en mapp som heter "små flickor", där det är filer i.
Jag tycker det är märkligt asså.

Utveckla då, vad tycker du är märkligt.
Vi vet ju om att du har dom här bilderna nu, och på ett USB minne hamnar ingenting...
Var låg USB minnet?

I en ask i ditt rum
Ja för jag vet om att jag har haft ett minne där.

Ja..
Men det ska vara tomt.

Men det är ditt USB minne?
Det bör det var för jag vet att jag har ett där.

Ja, och där hamnar ju ingenting av en slump, då måste man ju aktivt flytta över saker till ett USB minne.
Ja men som sagt senast jag… Jag trodde det var tomt, jag har inte lagt över något.

När använde du senast datorn innan du blev gripen?
Jag minns ingen specifik dag, det var väl någon dag eller två innan.

Ja, och sen tog vi datorn i beslag, och där hittar man de här grejerna, och så hittar vi också ett USB minne i ditt rum, där vi hittar det vi har beskrivit.
Ja… jag vet inte vad man ska säga.

Men förklara, vi vet om att du har bilderna.
Jag vet inte, jag har ingen förklaring faktiskt. Det är det.

Men vi säger nu att det här finns där, då vill vi att du ska förklara.
Men vad vill ni höra? Senast jag använde datorn så var det inget så från datorn. Så jag vet inte.

Men har du några tankar om hur det kan ha hamnat där?
Alltså jag har ju, jag kan inte komma på nu.

Du har sagt att det är din telefon, din dator, ditt USB minne.
Ja det borde det vara. Men jag kan inte svara på hur det har hamnat där.

Har du mer sådant här material någonstans?
Nej, inte något jag känner till.

Har du mottagit materialet av någon annan?
Ehh, jag har ju. Jag vet inte, PS4:at och så, där har jag köpt grejer till spel från sidor. Så jag vet inte om det kan vara någon spamgrej. Nån har planerat något eller nåt.

Att någon har planerat något på datorn, din telefon och ditt USB-minne
Usb minnet kan jag inte förklara, det vet jag faktiskt inte. Men när det gäller det andra är det en möjlighet. För jag har inte från min sida laddat upp eller ned något.

Men det är ju inte sannolikt, det låter inte trovärdigt. Vi vet om att det finns och du vet nog också att du har bilderna.
Det förstår jag också. Jag vet inte vad jag ska svara. Det kan vara någon som hackat sig in eller något asså.

Kanske men...
För när jag gick i gymnaiset hade jag en klasskamrat som..

Men hur ska någon hacka sig till ett USB minne, som ligger på en hylla?
USB minnet ja, men jag pratar om…

Men om vi pratar om USB minnet då.
Ja.

Då är det ju dina bilder som du valt att spara över på minnet. Det förstår ju vi.
Ja, det förstår…

Det går ju inte på något annat sätt.
Men det var tomt senast jag var inne på minnet liksom. Jag förstår inte hur ni fått fram något sånt.

Men det var inte tomt när vi hittade det.
Ja, jag har faktiskt inget mer att tillägga kring det.

Det är ju också en möjlighet för dig att berätta om detta, du förstår det va. Vi vill ju gärna att du ska berätta att förklara. Om vi säger att det finns på USB minnet så finns det på USB minnet. Så är det ju.

Försvarare: Men Robin svarade i för sig att han trodde att det var tomt.

Men det var inte tomt.
Försvarare: Men att han trodde att det var tomt svarade han.

: Så jag vet inte vad mer jag kan svara.

FL igen: Alright, har du kontakt med andra som är intresserade av den här typen av material?
Nej.

Har du haft det någon gång?
Nej inte som jag känner eller känner till.

Har du tagit egna bilder?
Nej.

Har du delat ut bilder, skickat bilder till andra?

Nej, det har jag inte gjort. Jag är inte med i något delningsnätverk eller så.

Vad menar du?
Alltså fildelningsnätverk där man delar med andra, jag känner inga så.

Men du känner ändå till att det finns något sånt?
Ja men det känner väl alla till, det står i tidningarna och sånt, fildelningsnätverk har man ju läst och hört innan.

Jag blir lite intresserad av PS4 som du pratar om, vad menar du med den biten?
Jag använder det och spelar.

Du tog upp det själv.
Spel och sånt man kör på PS4, man kan köpa med pengar och konton, via nätet. Annars var det inget speciellt jag tänkte på kring det.

Vi har hittat att du har en del olika mejladresser, bland annat någon som heter LukasLarsson10.
Jag har nämnt det i något förhör att jag har väldigt många olika mejladresser och sånt.

Vad använder du dom till?
Främst genom PS4, det är ju nyinskaffat, men PS3, man skapar olika konton och så. Senaste tiden så "Modda" och "Hacka" och sånt.

Vad är det?
Hacka, skapa olika konton och sånt.

Vad är det?
Fuska på spel och så.

Vilka spel?
GTA. Så främst inom PS3 och PS4.

Hade du precis skaffat PS4?
Ja.

Sålde du ditt PS3?
Eh, den finns, den gick sönder, själva konsollen är hackat så den hamnat i någon uppdateringsfunktion så den gick inte att rädda, så den är slängd.

Finns det någon annan dator som du använder förutom den vi tog i beslag?
Nej.

Hade du någon annan dator innan du köpte den här datorn?
Nej det här är nog första datorn jag haft faktiskt.

Du har inte haft någon dator innan?
Jag hade dator men det var skoldator. Jag tog ju studenten 2018 då hade jag dator från skolan. Som man använder privat också. Man har den hemma och så. Men sen jag lämnade in den 2018 är det här första.

Alright. Har du märkt om vi säger så, när du har varit inne, att det finns några sådana bilder som jag beskriver.
Om jag ska vara uppriktig så har jag märkt att det finns på en av kontona.

Berätta om det då.
Det var på google Drive. När jag skulle gå in och göra någon ändring på uppgifter från skolan. Då fanns det olämpligt material. Alltså sånt där, men då tog jag bort det.

Vems google drive?
Det var ju mitt konto och så. Men jag lämnade datorn obevakad på raster och så, så jag vet inte.

Vad var det för material som fanns där?
Någon bildmapp och så.

Vad var det i mappen?
Alltså bilder.

Vad var det för bilder?
Pornografiska.

Det var någon klasskompis som hade laddat upp, gjort något prank, så jag tog bort det. Men det är väl typ det.

Men det här var alltså på din skoldator?
Ja men som jag sa så har jag haft med mig min privata dator när jag åkt till kompisar och så.

Vilka kompisar?
Svårt att beskriva namn så.

Men du har berättat om några av dina kompisar innan? I tidigae förhör.
Ja men det är mest sådana som man gör praktiska saker med, åker på bilträffar och så. Men sen har man ju lite blandade vänner, barndomsvänner, gamla klasskompisar och så. Så det är lite blandat.

Om vi tänker mer generellt, inte bara kring bilderna och filmerna som vi pratat om, känner du några barn?
Nej. Inte så.

Vadå inte så?
Nej jag känner inga minderåriga om ni menar det, inget speciellt så. Vanliga kompisar, jämnåriga.

Har du haft kontakt med några barn?
Nej, det har jag inte.

Jag kommer ihåg att du pratade om din kusin när vi talade om den här masken. Du pratade om din kusin, vem är det då?
Det är min kusin.

Hur gammal?
9 nu tror jag. Han bor i Hammarby Sjöstad tror jag.

Vad heter han då?
Lowe.

Har du fler kusiner?

Ja, på farsans sida, Vi umgås typ inte. men vi ses typ en gång om året bara.

Men är Lowe inte på farsans sida?Nej på morsans sida. Så min morbror, hans son.

Någonting mer du vill prata om gällande de här delarna?
Nej, inte som jag kommer på nu.

Försvaren?
Nej tack.

Sen har vi den här delen gällande försök till människorov på Ekerö. Vad tänker du om det?
Det är väl det vi gått igenom i förhören.

Inget nytt?
Nej. Inget speciellt så.

Målsäganden, det vet du vad det betyder va? Den som blivit utsatt för någonting.
Ja.

Det är ju en 10 årig flicka. Hon heter [redacted] *Vet du något om henne?*
Nej, henne känner jag inte. Jag har bara hört namnet i tidigare förhör. Annars är det ingen jag känner så.

Vet du om du har träffat henne någon gång, vad du vet?
Nej, alltså jag jobbar ju på cirkle K på Ekerö, jag vet inte om hon varit inne och handlat någon gång kanske men annars nej, jag vet inte hur hon ser ut eller så. Men jag träffar mycket folk på macken och så. Man ska aldrig säga aldrig.

Såhär är det. När brottet skedde på Ekerö så hade flickan, på sig en träningsjacka. Hennes jacka har undersökts efter DNA.
Vet du vad DNA är?
Ja.

På den jackan som hon hade på sig då har man hittat ditt DNA.
Det är märkligt. Hur är det möjligt? Jag vet inte vad jag ska säga. Jag vet faktiskt inte vad jag ska säga. Eller vad ni vill att jag ska säga alltså.

Vad tänker du?
Inga kommentarer alltså, jag vet inte vad jag ska säga.
Det är viktigt att du förstår, du förstår vad DNA är, det sa du innan?
Ja.

Och du vet också nu att jag sa att ditt DNA finns på den här flickans jacka.
Jag tycker det är märkligt asså, jag vet inte. Det är ingen person jag känner så.

Nu vill jag att du berättar. Hur kan det här komma sig?
Jag vet inte hur jag ska förklara något sånt. Ah, jag vet inte inte. Jag har faktiskt inget svar på det.
Vad menar du?
Jag kan inte förklara hur det har kommit sig och så.

Först visas satelitbilden.

Var är detta någonstans?

Förhörsledaren förklarar platsen, vägen mot Sandudden pekas ut samt platsen Mälarvyn.
Då är jag med ungefär var vi är.

Ser du att jag skrivit brottsplats på ett ställe och övervakningsfilm på ett ställe.
Misstänkt och försvarare tittar.

Det stod i ett PM om en gångbana?
Det finns gångbanor där.

Du kan få se gångbanan här. Förevisas bild med bil på gångbana (se bilaga). Här är en bild från övervakningsfilm som sitter vid pilen som är markerad på bilagan.

Försvarare; Kameran sitter på huset där?
Ja.

Och den här bilen, så här ser den ut.
Jag ser det också.

Känner du igen bilen?
En blå kombi tror jag, jag är inte jättebra på bilmärken så. Men i något PM stod det väl om nån Saab-verkstad som hade kollat.

Ja, jag visar för att visa vad jag menar, att det här är bilen som du berättat om att du läst om i PM. Och här är brottsplatsen, och här är övervakningsfilmen. Den här bilen stämmer mycket väl överrens med din bil. Som du själv har sagt att du använder den här dagen.
Delvis, inte hela dagen.

Nej, men du använder bilen den här dagen, det har du sagt.
Ja.

Och du har vi också berättat att ditt DNA finns på flickans jacka.
Ja. Det inte bra ut alltså, men… hur har bilen åkt?
Det vill jag att du ska berätta.
Hmm.. jag har ingenting att tillägga så, för tillfället faktiskt. Går det att få 5 minuter med advokaten, Få chans att ta in allting?

Då tar vi en paus i förhöret 14:06.

Förhöret startas igen 14:10

Ja. Bilagorna läggs fram igen.
Försvarare: hade ni några frågor angående bilderna så kan Robin svara.

Jag tänker mer att vi hade en paus som du bad om och nu efter pausen får du gärna berätta vad du tänker på.
Jag känner igen området kring brottsplatsen och det står ju övervakningsfilm men jag kan ju inte peka ut var bilen har, jag kan hålla med om att bilen är lik den bil som jag äger då. Men som jag sagt i alla förhör, var jag befann mig under brottstillfället alltså, det är fortfarande oklart. Jag måste tänka lite mer vad som gjordes den dagen. Det är det.

Vill du berätta?
Jag vet inte vad det finns mer att säga just nu.

Såhär då, du pratar om vad du sagt i tidigare förhör, men i tidigare förhör så har inte du och inte vi heller vetat om, det är därför vi tar upp det nu, att ditt DNA finns på jackan.
Ja alltså, jag är lika förvånad som ni.

Vad menar du?
Jag kommer i kontakt med många personer på jobbet och så. Men jag vet inte hur det ska ha skett faktiskt. Det finns ingenting jag kan komma på eller säga just nu. Det är märkligt, det håller jag med om alltså. Jag kan inte förklara just den biten. I alla fall inte för tillfället, jag måste få fundera. För hela den här dagen är lite rörig. Var jag var och inte var.

Men det är ändå så att den personen som har berättat om att hon blivit utsatt för den här brottet som du redan innan jag berättade om detta, är på sannolika skäl misstänkt för, just på det klädesplagget hon hade på sig när det här hände, så är ditt DNA.
Ja. Jag har för tillfället ingenting att tillägga kring hur.

Vill du inte svara?
Jag kan inte svara för tillfället.

Vad menar du med kan?
Jag vet inte hur det hamnat där, det är det.

Men vad tänker du om påståendet då, om jag påstår att det har hamnat där vid det här tillfället.
Ja det är ingenting jag kan förklara faktiskt.

Vad menar du?
Alltså har det, är det vid det här tillfället? Om du säger när… Jag vet inte när det skulle kunna ha hänt, hur mitt har hamnat där.

Alltså jackan hon hade på sig togs i beslag direkt efter det här hände.
Okej.

Jag vet inte om hon kanske har haft den innan eller… ja. Det är svårt för mig att förklara nu. Jag ska tänka och resonera lite kring varför. Här efter, och se om jag kommer på något. Men just nu är det ingenting jag kan tillägga faktiskt.

Men jag anser ändå att jag kan säga såhär: Det vi har presenterat för dig gör att jag känner mig säker på att det är du som har gjort detta.
Ja, som ni har lagt ihop det så.

Vadå lagt ihop det?
Alltså det där och allt annat. All annan information.

Vi har inte lagt ihop det utan vi har gjort undersökningar och då hittat ditt DNA och sen har vi kollat en bil och då ser den ut som din bil. Det är ingenting vi har lagt ihop, eller vad menar du, jag förstår inte?
Alla små bitar, allt ifrån inköp till bilden där, det som har pratats om i tidigare förhör, det ser inte bra ut.

Och vill du då förklara på något annat sätt än du gjort fram till nu?
Just nu har jag inga fler kommentarer till det där.

Vadå det där?
Det där med platsen och hen… platsen och så, hur det hamnat.

Du sa att du inte känner henne vad du vet?
Ja, det är ingen jag känner, jag känner inte till namnet, och vet inte vad hon ser ut.

Men kan du tänka dig några andra förklaringar till det jag har presenterat än att ditt DNA hamnat där vid det här tillfället, för misstanken av det här brottet.
Det enda jag kan komma att tänka på nu är genom jobbet där jag har mycket kontakt med människor och så.

Tar du på kunder som handlar på Statoil, Cirkle K?
Nej, va fan. Nej nej. Alltså nej.

Om det kommer in ett barn och handlar på Cirkle K, brukar du ta på dom då?
Nej absolut inte. Va fan. Vad konstigt det här..

Men då kan det inte ha hamnat…?
Alltså jag tänkte mer, kanske inte genom jobbet då här. Men alltså andra kunder, man skakar hand och hälsar på folk.

Men vi pratar inte om andra kunder.
Nu pratar vi om tioåriga [redacted]
Då har jag ingen, jag vet faktiskt ingenting. Någon förklaring till det just nu.

Alltså, förklaringen är att det var du som var där den dagen. Och att det här är en bild på din bil.
Ah, just nu… Jag har inga fler, jag kan inte kommentera mer om vad jag gjort faktiskt.

Vad tänker du då, att du ska gå upp till ditt rum? Berätta nu.
Asså ja… Jag har faktiskt inga fler kommentarer just nu. Jag måste tänka och resonera lite.

Vad ska du resonera kring?
Det är så mycket information under förhöret, det är mycket att ta in.

Mycket bevis kanske det finns?
Aa, Som ni ser det asså.

Men hur ser du det då?
Asså som jag sa, som allting har lagts ihop eller visas liksom så ser det inte bra ut, det förstår jag liksom.

Så ska du förklara för oss nu, vad som hände den här dagen?
Försvarare: Och då har han sagt att han inte har några kommentarer och det har han väl i för sig rätt att inte ha va?

Det har han rätt till. Å andra sidan har han sagt att han inte kan kommentera det, och då undrar vi, vadå kan? Förstår du?
Nej men asså, med DNA grejen, jag kan inte komma på någon förklaring, jag vet inte hur det hamnat där, det är därför jag inte kan säga någonting så. Det är samma med den här vägen från där till övervakningsfilmen, jag vet inte hur denna bilen har åkt så. Jag har faktiskt ingenting att tillägga just nu, iaf, kring det där.

Just nu, du menar att du kanske har något att tillägga senare då?

Jag vet inte, det är rätt mycket information, det var rätt längesen så jag vet inte riktigt vart jag var den här dagen och så.

Jag är ganska säker på att du minns den här dagen egentligen.
Det är det jag sagt i tidigare förhör och så.

Du har tagit på henne och en bil som är väldigt lik din, det är den nya informationen.
Ja… Och alla andra pusselbitar.

Men du sa att det var så mycket ny information, det är de här två.
Men det är det asså, att kunna förklara det här, det kan jag inte göra nu. Jag har faktiskt inget mer att tillägga nu.

Vi kollade upp lite. Jag ska bara berätta det här för dig. Jag vet att du har gett dina uppgifter kring bilderna och filmerna och kring det här tillfället. Men jag vill ändå berätta att det finns hjälp att få. Och det säger jag med tanke på det du är misstänkt för. Det vill jag att du ska veta. Vill du att vi ska sätta dig i kontakt med någon.
Förhörsvisaren förevisar broschyr från Preventell, som jobbar med stöd till personer med "oönskad sexualitet".

De jobbar med att hjälpa folk som tänker och känner saker som de egentligen inte vill
Jag kan ta den. Har ni någon mer fråga, annars har jag ingenting att tillägga.

Jag har en grej till. På din dator, usb-minne och telefon. Där finns dokumenterade sexuella övergrepp på barn. Både film och bild. Analysen av allt det här materialet pågår nu, det här är alltså minst. Misstanken på Ekerö gäller att du har försökt föra bort en flicka som är i den åldern som många av barnen som är på de här bilderna är. Vad tänker du om detta när jag berättar det här för dig.
Alltså motiv… Det här med bilderna och allt annat, de här motivet kopplat till händelsen, jag förstår hur ni tänker.

Vad förstår du?
Alltså att försöka, det som hänt med [redacted] kopplat till det här. Det finns många olika motiv så. Jag vet inte vad jag ska svara asså.

Du har berättat lite, kan du utveckla vad du tänker när jag berättar om det på det här sättet.
Vad ska jag svara, det står där? Jag vet inte vad jag kan svara mer kring det.

Men när du säger att du förstår vad vi tänker, vad menar du med det då?
Att den andra händelsen, med bilder och videor, att ni kan koppla den motivbilden eller det till den här händelsen liksom, det är typ det jag tänker men, det kan ju finnas många olika motivbilder.

Berätta om dom då?
Jag tänker inte på någon specifik så. Men just i det här sammanhanget är det väl den typen av motivbild som ni kopplar till.. Ja, jag vet faktiskt inte.

Såhär då. Finns det någonting som du vill förklara på något annat sätt fram till nu utifrån den informationen vi har gett dig idag.
Just nu har jag faktiskt inga fler kommentarer.

Försvaren?
Nej tack.

Förhöret avslutas.

Förhörsbilaga från övervakningsfilm 2019-06-26 15:23

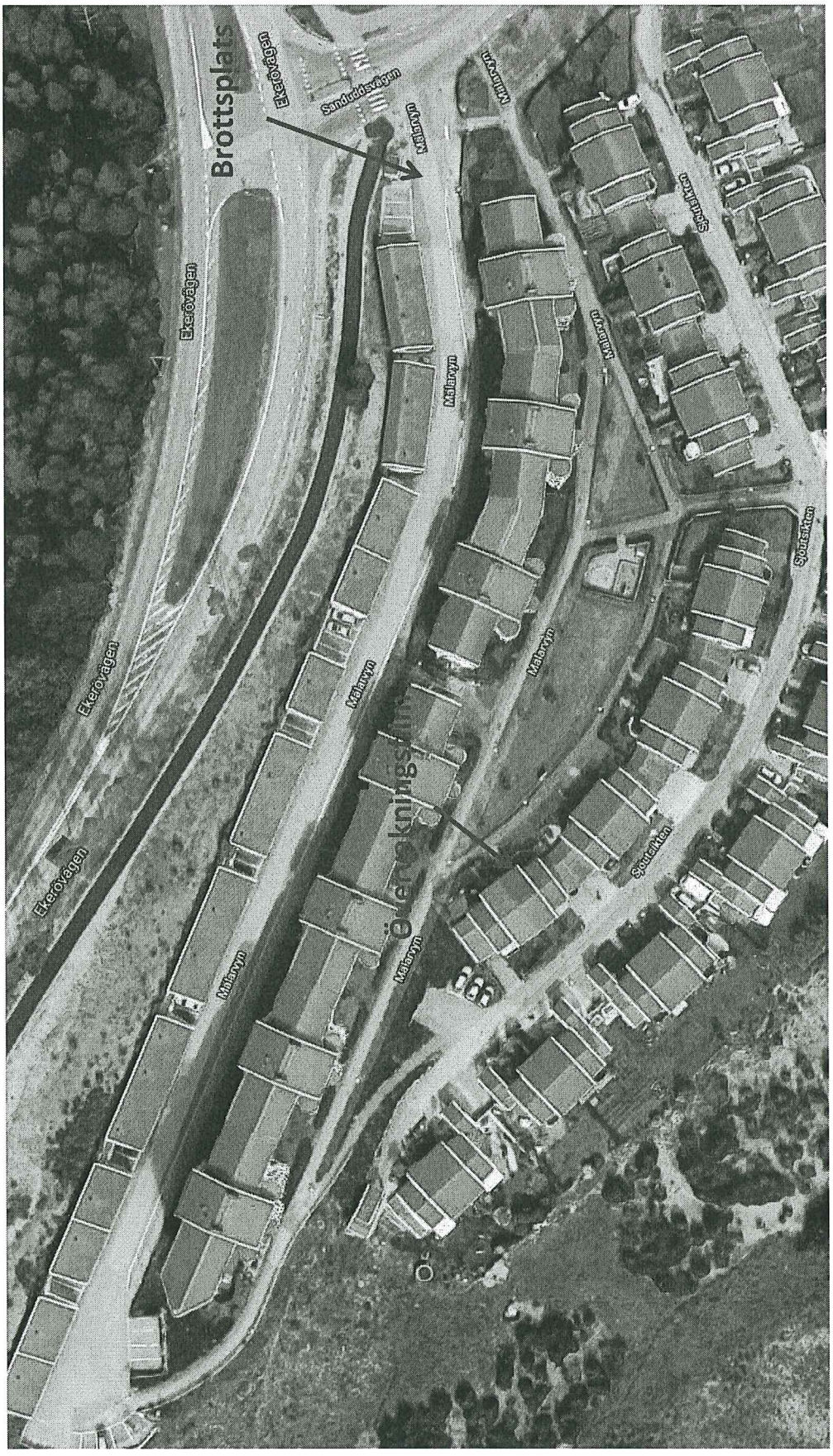
Brottsplats
Ekerövägen
Sanduddsvägen
Malarvyn
Sjöutsikten

Polisen

Förhör

Förhör 6 Robin

Signerat av

Signerat datum

Enhet
Polisregion Stockholm, Grova brott 7 PO Sthlm Nord

Diarienr
5000-K789601-19

Hörd person
Säbb Hjerth, John Robin

Personnummer
19991128-7937

Den hörde är
Misstänkt

ID Styrkt
Ja

Sätt
Igenkänd

Ställning till misstänkt - målsägande - vittne

Tolk

Språk

Brottsmisstanke / Anledning till förhöret
Vidare förhör i ärendet. Delgiven alternativt Grovt Barnpornografibrott. .

Underrättad om misstanke
Ja

Underrättad om rätt till försvarare (best i FUK 12§ iakttagna)

Försvarare/ombud önskas
Karl Harling

Försvarare/ombud närvarande

Godtar den försvarare som rätten förordnar

Förhörsledare
Pontus Bark

Förhörsdatum
2019-08-29

Förhör påbörjat
10:05

Förhör avslutat
11:00

Förhörsplats
Häktet Sollentuna

Typ av förhör
RB 23:6

Förhörssätt

Förhörsvittne

Utskrivet av
PB

Berättelse

Förhör med Robin Hjerth.
Förhörsledare är Pontus Bark (FL) och Daniel Holmberg (Bitr FL).
IT-forensiker Peter Bergstedt Olsson (Bitr FL 2) närvarar.
Försvarare Karl Harling närvarar.
Förhöret omfattar både misstankarna i ärende K789601-19 samt i ärende K802545-19.
Förhöret är inspelat samt arkiverat av Polismyndigheten. Utskriften skall betraktas som en sammanfattning av det inspelade förhöret. Utskrivet av Pontus Bark.

FL: I det här förhöret vill jag att vi ska göra det så bra som vi kan, så att vi kan hitta en väg framåt. Om du vill ha paus, sakta ner tempot eller att jag ska ställa frågor på något annat sätt ifall du inte förstår, så gör vi så. Så att det känns så bra som det kan.
Det låter bra.

FL: Är det något som du tänkte på sedan sist, jag märkte att det blev mycket på en gång.
Man försöker ta in allt på en gång, man tänker på anhöriga och hela situationen, det är mycket på en gång.

FL: Hur känns allting?
Det känns bättre nu än första två veckorna, man finner rutiner och sådär. Det gäller att hålla igång.

FL: Och de här sakerna som du är misstänkt för, vad får det dig att känna?
Det är jobbigt såklart. Det är inget positivt direkt.

FL: Du har pratat om att du tänker mycket, att du funderar, jag vill ge dig möjlighet att prata fritt.

Jag har tänkt på IT delen, det här med barnpornografi. Jag vill gå in och erkänna att jag haft innehav kring det. Det var från första året i gymnasiet, eller slutet av nian, jag var väl 14-15, då var det en klasskompis som var småkriminell. Han visade Thor och darknet, eller vad man säger, han visade det. Jag hade ingen aning vad det var. Det finns ju droger och vapen och mycket konstiga grejer. Så jag började kolla lite hemma och sådär. jag sökte inte på något märkvärdigt, kollade runt. Sen minns jag att jag hamnade på nån sida, det finns ju sidor med typ hundra olika länkar, så jag klickade runt lite kring dom. Så kom jag över vissa sidor, det var någon sida med användarnamn som man loggade in på, det är administratörer och folk som ligger bakom, sådana som styr sidan. Sedan är det medlemmar och sånt. Jag var bara en liten del. på de här eller dom sidorna så är det folk som lägger in färdiga grejer.

FL: Vad för grejer?
Färdiga mappar. Där man bara behöver trycka på ladda ner. På sidorna så kan alla som är med skriva till varandra, men jag skrev ingenting. jag vet inte vad jag ska säga, man fastnade lite på sådana sidor och av ren nyfikenhet började man tanka ner. Jag antar att ni också märkt att efter man laddat ned så går det en vecka eller två. När jag inte är inne på sidorna, så vet jag att det är fel. Så då har man tagit bort allting. Sen nån timme när man sätter sig vid datorn igen så hamnar man på samma gamla spår. Du var inne på att jag hade återställt telefon och tagit bort och så, jag vet att det är fel. Det vet jag verkligen.

FL: Är det en del av det som du reflekterat mycket kring?
Ja, det är konstigt, men när jag är inne på sidorna så är det som att jag kopplar bort allt. Tänker inte på mycket annat. Då är det lätt hänt att man laddar ner saker man inte borde och så. Men jag förstår att man kan typ inte sno en bil och sen lämna tillbaka den och sedan säga att man inte har snott den, jag vet att det är fel. Därför har jag tagit bort och laddat ner, och tagit bort och laddat ner igen. Och mycket av det jag laddat ner har jag inte kollat på eller använt. Och mängden som du nämnt är förmodligen allt genom tiderna. Men jag vet att det är fel. I början var jag inte så gammal så det kändes inte så konstigt för mig, men jag jobbar, hänger med familjen, har en bra årsinkomst 2018, fiskar, badar. jag håller igång. Det här handlar om någon timme när man råkar gå in på fel sidor.

FL: Råkar?
Man kan ju inte råka...

FL: Du är medveten om att det du gör är fel?
Ja, jag vet att det är fel och vill bara bort från det. Det är så lättillgängligt, på Darknet, det finns allt från droger till vapen. Folk skriver till varandra på sidorna, det blir som en helt annan miljö.

Bitr FL 2: Har du laddat upp något på sidorna?
Nej ingenting sånt.

Bitr FL 2: Du tankar bara ner?
Ja, det är folk som styr sidan, och alla delar med varandra. Det är bara att trycka på ladda ned. Jag har bara haft innehav, jag har inte hållit på med något annat. Men jag vet att det är fel.

FL Informerar Robin om att han sedan tidigare är delgiven barnpornografibrott av normalgraden och att han också delges alternativt grovt barnpornografibrott. Att det finns olika anledningar som gör att man kan komma upp i grovt brott. Och att analysen pågår fortfarande.
Går det inte att bortse från grovt brott?

FL: Det är inte upp till mig.

Försvarare: Robins erkännande gäller brott av normalgraden.

FL: Vi har granskningsprotokoll, det vi hittat i datorn är 20217 st filer som bedöms vara barnpornografi.
Av de är 4751 bedömda som grov barnpornografi.
Sedan har vi USB minnet, som vi talat om tidigare, det ska Peter få hjälpa till med. Du sa att det var tomt.
Just det, Ja, den dagen jag togs in är jag helt hundra på att jag tagit bort allting.

FL: Vad var det du tog bort?
Barnpornografi från dator, USB och mobil.

FL: det är bland annat därför Peter är med. För det har hittats filer på ditt USB. Jag ska berätta hur många, sen kan Peter förklara
2683 filer. 1962 Barnpornografi. 721 bedöms som Grovt.

Bitr FL 2: Som du säger, USB minnet ser tomt ut i datorn, men bara för att raderar en fil så försvinner det inte.
Jag vet att jag haft material på USB:t och så, men jag är inte IT kunnig själv, när jag vet att det är fel och så har jag bara kopplat in och formaterat eller tagit bort, då är det tomt för mig.

Bitr FL 2: Trycker man på delete så betyder det inte att filerna är borta, det går att återskapa.

FL: Det var därför vi sa tidigare att filerna fanns där.

FL: jag tänker att vi lämnar över till Peter, det är ett annat läge nu när du själv berättat att du innehaft detta. Vi ska gå igenom ditt användande av dator och telefon.
En annan grej jag kom på, om det är sökningar eller annat som dykt upp så är det så att när man surfar runt på DarkNet och så, då är det många som lägger upp mycket konstiga grejer, då kan det ha hänt att jag sökt på konstiga saker och sådär.

Bitr FL 2: Hur anser du om ditt datorkunnande?
Jag är inte bra på dator, jag har gått IT gymnasium, men jag är inte bra på det.

Bitr FL 2: Hur använder du datorn?
Förutom det här så använder jag det till vardagliga saker, sociala medier, pluggar och sånt.

Bitr FL 2: Är det mest telefonen eller datorn?
Blandat.

Bitr FL 2: Thor har vi anträffat på datorn, där finns det illegala filer i en undermapp, en som heter "Luktar Unket" Förevisar sökvägen. (BILAGA 1)
Jag förstår.

Bitr FL 2: I den mappen ligger det illegala bilder, det är via din användare.
Allt sånt där har jag tagit bort, det är bara för mig.

Bitr FL 2: Skaffar du användarnamn på forum och så?
Jag hamnar på olika sidor då och då. så ja det stämmer. Man fyller i användarnamn och lösenord och så, sen kommer man in. Man behöver inte koppla någon mejladress och så.

Bitr FL 2: Vi har anträffat "onionlinks" som man använder på darknet. Även att du tagit

kort med din telefon på vissa av sidorna. Förevisas exempel. BILAGA 2 och 3 (flera bilder).
Det vet jag. Den vet jag, den sidan hoppas jag ni stänger ner, det är den värsta.

Bitr FL 2: Vi såg att du tagit kortet på datorskärmen med din Iphone, och bilden är tagen hemma hos dig.
Ja, jag är med på allt liksom.

Bitr FL: Vad menar du med att den är den värsta?
Jag har hamnat på många konstiga sidor men den där verkar, när man loggar in är det jättemånga som är med på sidan, och de som ligger bakom är där 24/7. det verkar vara en stor sida.

Bitr FL 2: Är "Smell Little Girl" ditt användarnamn?
Jag har nya hela tiden...

Bitr FL 2: Det är som ett forum?
Det är som du säger. Men jag laddar inte upp något , andra lägger grjeer, utan jag har laddat ned.

Bitr FL 2: Du surfar vidare, klickar dig vidare?
Alla användare lägger upp grejer och så.

Bitr FL: Vad gör man då, jag hängde inte med, man loggar in och så har andra lagt upp?
Ja det är som fildelningsforum eller vad man ska säga, alla användare, dom delar med sig och lägger upp allt och så vidare.

Bitr FL: Då har du också delat med dig då? För du sa att alla delar med sig? Du är ju en användare.
Aha du tänker så, Nej jag laddar bara ner.

Bitr FL: Jag tänkte om det var ett krav för att få vara med, att man delar med sig själv?
Just med den sidan vet jag att jag skapade ett par olika, jag har fått göra nya konton på grund av att jag inte laddar upp något.

Bitr FL 2: Dom har krav på att man laddar upp saker?
Ja, det är därför jag bara vill bort från de där sidorna.

Försvarare: Han sa att han endast hade laddat ned.

Bitr FL: Sen sa han att alla användare måste ladda upp.
Det här är också en grej till att man fastnar, när man väl loggar in, att man måste ladda upp. Det är lätt att hamna på fel spår, så att säga.

Bitr FL: Du sa också att det där var den värsta, är det pga bilderna?
Den är seriösast uppbyggd. Det bådar inte gott. Dom som ligger bakom det har gjort mycket på sidan, den har funnits längre. Det är typ det.

Bitr FL 2: Förevisar en inloggningsbild. BILAGA 3 "inloggning Woderland". Är det en här sidans inloggning?
Ja, det är den.

Bitr FL 2: Förevisar också bilaga 4, inloggning på användaren "Robin" med lösenordspåminnelse arab

Bitr FL 2: Förevisar en annan bild från en hemsida. Känner du igen?
Ja, jag känner igen den.

Bitr FL 2: berätta vad du gör på sidan?
Som jag nämnde, det finns många sidor med länkar och så, lite allt möjligt. Jag har inte gått igenom allt det här.

Bitr FL: man klickar på något, sedan får man tillgång till mappar och sånt?
Det är hemsidor och så, till exempel den där "pekar", det är den som ni visade.

FL: Är det som en samlingssida?
Ja, om man trycker på en länk kommer jag vidare. Men många är inaktiva, som inte fungerar. Det här är allt ifrån fildelning till chattforum, det är allt möjligt. Jag har inte utforskat allt.

Bitr FL 2: Om du kollar på de här länkarna ,förevisas bild på länkar, är det saker du sparat ned för att komma ihåg?
Det är gamla grejer, jag har tagit bort det för längresen. Kommer jag ihåg.

Bitr FL 2: Du har gjort Itunes-backuper på din telefon, och på de här backuperna finns material genom tiden.
Jag är med på allt. Jag skulle uppskatta att inte få så mycket frågor, jag vet att det är fel och allt det. Jag är med på allt.

FL: Av det som Peter har visat, du motsätter dig inte något av det?
Jag jag erkänner. Men det där med grov eller vad man säger... Mycket av det har jag inte... jag vet inte vad allt innehåller liksom, man laddar alltid ned mycket filer och sen tänker man att det här är inte bra, så tar man bort det.

Bitr FL 2: Om vi går tillbaka till återställningen av mobilen där, hur gör du det, hur ofta?
Det händer då och då. Det har säkert ni bättre koll på, men jag vet att jag har gjort det.

Bitr FL 2: I vilket syfte gör du det?
Det hänger väl lite ihop med det här, att man tar bort allting. Sen återställer man för att få tillbaka. Det är ingenting jag är stolt över, och jag vet att det är fel. På något sätt är det ändå skönt att sitta här, i början kändes det inte fel eftersom jag inte själv är jättegammal. Men någon gång måste man lära sig.

Bitr FL 2: När du väl gör återställningen, hur går du tillväga?
Via Itunes. Man nollställer den, sen kopplar man upp den till Itunes, sen får man tillbaka.

Bitr FL 2: Du pratade om sökningar förut, vad ör det för sökningar som du tycker var märkliga?
Dels inne på sajterna, och andra sidor, så är det folk som skriver saker och diskuterat saker, så av ren nyfikenhet har man googlat på det själv. I det syftet.

FL: Vad menar du med "Ren nyfikenhet", tydliggör det lite.
Om någon skriver något konstigt på någon sida... Jag har ingen direkt anledning.

FL: Vad kan det vara exempelvis?
Ska jag vara helt ärlig så vet jag inte vad jag sökt på, jag vet bara att jag sökt på massa skit.

FL: Vilken typ av saker?

Allt ifrån sexrelaterat, eller andra hemska sidor man hamnar på. Men inget av det där är... Jag är en helt vanlig person. Det är vanliga sökningar som är konstiga, men det ligger inget bakom det förutom att det är något man läst på sidorna.

Peter förevisar sökningar. BILAGA 6.
"Göra nån medvetslös"
"Bedövningspistol"
"Rape drug"
Ja, allt det där är skit som man hittar på darknet.
Jag vet allt det där.

Vi har också sökningar runt omkring, och att du går in på en flashbacktråd "Våldtäktsdos Rohypnol", ifrån Rape drug.
Jag vet allt det där.
Det är jobbigt att prata om.

FL: Du får förklara själv istället, varför hittar vi de här sökningarna?
Det är som jag sa, på många av de här sidorna man är inne på är det folk som skriver om grejerna och så, av någon konstig nyfikenhet så söker man kring det eller vad man säger. Det är inte jättesmart antar jag. Det är bara konstiga sökningar utav vad man hamnar på för sidor.

Försvarare: Var det något datum när de där hade gjorts?

Bitr FL 2: Det finns flera datum. Allt kommer i protokollet sen.

Försvarare: Okej.

Bitr FL: I och med att det här kanske är sista förhöret vi har, så även om du undrar "varför pratar ni vidare om det här?" så är det din chans att se sakerna och kommentera.
Ska jag vara helt ärlig så är det mycket lättare nu än vad det var tidigare. hade jag inte suttit här hade det kanske inte blivit något förändring. När jag kommer ut vill jag bara bort från skiten.

Bitr FL 2: Du hade mobiltelefon, dator, och USB minnen. Vad är det för USB minnen du har?
Jag tror jag köpte det på elgiganten, jag har 1.

Bitr FL 2: Vet du vad det är för märkte?
Ingen aning, jag bara köpte någon random.

Bitr FL 2: Om jag säger SanDisc?
Det kan väl vara märket på den, antar jag.

Bitr FL 2: Det är ett av märkena.
Jag är ute efter ett specifikt SanDisc minne, är det något du känner igen?
Inte på rak arm.

FL: Jag bryter in lite. Vi tänker att det kan finnas USB minnen som vi inte har i beslag. Vi har 1 i beslag, och det är inte SanDisc, så det finns iaf 1 till minne. Och att det vore bra om du berättade det för oss, så att det är Polisen som kan hitta det. Finns det ytterligare?
Påverkar det straffvärdet, eller situationen?

Bitr FL: Det kan inte vi svara på.

Försvarare: det ska vi nog inte prata om i förhör.

FL: Vi bedömer inget straffvärde, men vi undrar om det finns ytterligare saker för oss att hitta. Vi har hittat sakerna, vi vet om, du har berättat för oss. Det är upp till dig, men det kan kanske vara en möjlighet att se till att vi hittar det, om de nu håller på att flytta.
Ska jag vara ärlig så finns det ett USB minne till, det är bättre att ni hittar det eller att föräldrarna hittar det.

FL: Var?
Det är inne på mitt rum, bakom min garderob.

Bitr FL: Där Badrocken hänger?
Ja. Vid garderoben och vid en glipa från väggen. Ska jag vara ärlig är det bättre att ni... Annars är risken att man hamnar på samma spår när man kommer ut sen.

Bitr FL: Är det märket San Disc?
Det borde det vara, samma märke som det första ni hitta.

FL: Finns det saker på det?
Ja, som jag inte har tagit bort.

Bitr FL: Vet du när du lade det där?
Kanske nån eller några veckor innan jag togs in. Jag har inget datum.

FL: Då ska vi titta där.
Försök göra det diskret, det är bara det stället jag har, jag har inget annat.

FL: har du något utrymme utanför ditt hem där det finns saker?
Nej, det är jag ärlig med., då skulle jag sagt det. Jag säger ju det här.

Bitr FL: Du pratade också tidigare om Google Drive.
Ja, jag har inte delat med någon annan, men man lägger upp grejer där för att kunna gå in på drive på telefonen. Och så vidare.

FL: Med ditt medgivande, du verkar vilja bli av med saker och att det raderas från ditt google drive, vill du vi ska undersöka om vi kan få det raderat från google drive?
Jag vet att ett av mina kontot är inaktiverat. Pga att man laddat upp på det.

FL: Men om vi undersöker om vi kan få materialet raderas, har vi ditt medgivande att få bort det?
Ja, absolut. Gör det på telefon, dator, USB, jag vill bara komma bort och jag ska aldrig mer ladda ner Thoor. Det låter bra. Jag instämmer på grejerna.

FL: Vill du ha pous?
Nej, det är lugnt.

FL: Förra gången frågade vi mycket om DNA träffen.
Tänker du kring bilen? Eller tänker du på målsägande?

FL: Alltså att ditt DNA finns på målsägandens kläder. Du sa att du ville fundera. jag förstod inte riktigt. Jag skulle vilja att du berättar om det igen.
Jag tycker det var mycket om IT grejen. Kring det andra vill jag inte gå in på det idag. Det

var så mycket.

FL: Är det något du vill prata om?
Nej, allt var mycket att ta in.

FL: Ska vi komma tillbaka om 10 minuter?
Nej, jag har inga kommentarer.

FL: Jag vill att du ska försöka förklara delen kring försök till människorov. Vi har inte planerat in ytterligare förhör i ärendet.
Jag och Karl kan väl boka in eller höra av oss efteråt?

FL: Du vill inte kommentera DNA träffen i nuläget?
Nej, jag vill inte kommentera något.

FL: Du har berättat att den 26e använde du din bil.
Ja, till och från.

FL: Vad menar du?
Som jag nämnt i tidigare förhör, jag åkte runt lite och... Ja.

FL: Men det var du som använde bilen den dagen?
Vad jag minns, ja. Men jag vill inte kommentera mer om ärendet.

FL: Men jag vill fråga dig om [redacted]den 10 åriga flickan, har hon befunnit sig i din bil?
Jag vill inte kommentera.

FL: Då ska jag förklara istället. Det är ingen hemlighet att vi har gjort undersökningar i din bil. Fiberundersökning, bland annat.
Vad är det?

FL: jag ska förklara det, FL förevisar bild (BILAGA 7) på Robins bil med inringade områden där fiberundersökningar gjorts. Man har tittat efter material efter [redacted]kläder i din bil. Man undersöker om hennes kläder släppt ifrån sig spår.
Okej.

FL: Det samma gör man på hennes kläder, där man kontrollerar om din bil har släppt ifrån sig spår till hennes kläder. Förstår du? Det är viktigt att du förstår detta.
Ja, henne till bilen och tvärtom.

FL: Man har fått träff. Det finns spår från [redacted]kläder i din bil. Och från din bil på [redacted]fleece-jacka.
Mm.

FL: Vad säger det dig?
Jag vill inte kommentera något om det här ärendet nu.

FL: Då har jag iaf förklarat vad de har hittat.
Ja.

FL: Innan har vi pratat om DNA undersökningen. Då är det så att ditt DNA finns på jackan [redacted]hade den aktuella dagen. Och nu har vi spår från [redacted]kläder i din bil och tvärtom.
Yes.

FL: Vad tänker du?
Jag vill inte lämna några kommentarer.

FL: Vad är anledningen till det?
Det har varit mycket med IT grejen, jag känner inte för att kommentera det.

FL: Något annat du vill prata om när det kommer till det här ärendet?
Ingenting alls faktiskt, och är det något kan jag eller Karl kontakta er också.

FL: Då ska vi inte fastna i det. Vi tittar på det IT relaterade igen. Du berättade att du har laddat ned från sajterna Peter visade.
Yes.

FL: Har du kommunicerat med personer där?
Ingenting alls. Det har jag inte.

FL: Har du känt någon gång att du vill göra mer än att titta på barnen?
Nej, aldrig. När man är inne på sidorna är man aktiv, laddar ned och så, men så fort man går ut tar man bort grejerna sen. Ingenting faktiskt.

Bitr FL 2: Du pratade om den 26e (riktas till förhörsledaren). Om man tittar vad som hände i datorn den 26e. Då körde du diskrensaren i Windows. Förevisar bild BILAGA 8.
Kommer faktiskt inte ihåg att jag gjort något sånt. Men det stämmer väl.

Bitr FL 2: Kollar man på statistiken i din dator, är det en gång, 18:41 på kvällen den 26e. När man kör diskrensaren vill man ta bort temporära filer, besökta länkar osv.
Jag förstår. Jag har tagit bort och laddat ned även innan. En tid tillbaka innan den 26e. För mig har det gått upp och ned.

Bitr FL 2: Laddar du ner Thor när du känner att du vill liksom slänga bort det här från dig?
Jag vet.

Bitr FL : Är det samma sak när du kör den här diskrensaren?
Det är väl så, efter man laddat ned och känner att det är fel, så vill man få bort...

Bitr FL 2: Använde du Thor den 26e nånting?
Vågar inte svara, var mest ute och rände runt liksom.

FL: De här ärendena behandlas inom ramen för en utredning just nu, de redovisas tillsammans. De här sökningarna, kan få en att tänka i termen om att du undersöker hur man ska göra saker, "Rape drug" "våldtäktsdos". Sen är du misstänkt för försök till människorov av en 10 årig flicka?
Det är mer naturligt, att jag söker på det av den anledningen att det hänt på ön.

FL: Jag tänker att du är misstänkt för människorov, och nu har vi sökningarna, jag vill veta om det hänger ihop.

Bitr FL 2: Exempel sökningar: Klorofrom, sen flashback och läst om det. Sedan "Hur våldtar man en tjej?".
Alla sökningarna är saker man läst på konstiga sidor på darknet, det är dumma sökningar helt enkelt.

Bitr FL 2:"Outopsy girl" "Outopsy naked girl".
Det är dumma sökningar, man hamnar på konstiga sidor och gör sökningar därefter.

FL: Det finns bilder på döda kroppar.
Jag vet att det är fel och konstigt.

Bitr FL:: Döda nakna kvinnor har du bilder på.
Jag vet att det är fel.

FL: Jag vill vara tydlig med detta. Så att du förstår. Att sökningarna i relation till att du är människorov av den här flickan, får en att tänka på "vad skulle du göra med flickan?"
Jag förstår hur ni tänker, hur ni lägger ihop allt.

FL: Nu har du sagt att du inte vill prata om det. men vi har inte planerat in ytterligare förhör, det är viktigt att du får ta del av det på ett sätt så att du förstår.
Jag vill inte kommentera det ärendet, det har varit mycket idag.

Bitr FL 2: Vill du att jag lämnar lokalen, om du vill prata med de andra?
FL: Vi kan anpassa oss, om du vill prata med bara Peter, bara med mig, bara med Daniel.
Det är ingen fara.

Bitr FL 2: Vi saknar också skor och tröja och byxor som du hade på dig den 26e, de är borta, vi hittar de inte.
Jag vill inte kommentera något om det för dagen.

Bitr FL 2: Vi har tänkt att åka till din farmor, du har berättat att du är där ofta, nån gång i veckan, har du tillhörigheter hos henne?
Nej, det har jag sagt i tidigare förhör också.

Bitr FL: Vi planerar att prata med henne. Om hur mycket du är där och sådär. Så du får en chans att berätta om det finns saker där.
Jag har ingenting där, och hon vet inte att jag är här.

Försvarare inga frågor.

\Users\Robin\Desktop\Ny mapp\Tor Browser\Luktar unket

Name	Description	Type	Full path
. = Tor Browser (939)	existing, already viewed		\Users\Robin\Desktop\Ny m
. = Luktar unket (20)	existing		\Users\Robin\Desktop\Ny m
12ikx1hz.bmp ★	existing	bmp	\Users\Robin\Desktop\Ny m
12rvn20a.bmp ★	existing	bmp	\Users\Robin\Desktop\Ny m
1wel9rnd.bmp ★	existing	bmp	\Users\Robin\Desktop\Ny m
2qwzctl3.bmp ★	existing, already viewed	bmp	\Users\Robin\Desktop\Ny m
6e21usm7.bmp ★	existing	bmp	\Users\Robin\Desktop\Ny m
76mgtfoz.bmp ★	existing	bmp	\Users\Robin\Desktop\Ny m
9a3gnexh.bmp ★	existing	bmp	\Users\Robin\Desktop\Ny m
9cjmp0pq.bmp ★	existing	bmp	\Users\Robin\Desktop\Ny m
9d3l4utn.bmp ★	existing	bmp	\Users\Robin\Desktop\Ny m
ba4qjfdq.bmp ★	existing	bmp	\Users\Robin\Desktop\Ny m
byrkj2sy.bmp ★	existing	bmp	\Users\Robin\Desktop\Ny m
c25u5e99.bmp ★	existing	bmp	\Users\Robin\Desktop\Ny m
doy1f9n5.bmp ★	existing	bmp	\Users\Robin\Desktop\Ny m
gb0xu4jb.bmp ★	existing	bmp	\Users\Robin\Desktop\Ny m
glyspjru.bmp ★	existing	bmp	\Users\Robin\Desktop\Ny m
k0dlo3bi.bmp ★	existing	bmp	\Users\Robin\Desktop\Ny m
k3l5qd53.bmp ★	existing, already viewed	bmp	\Users\Robin\Desktop\Ny m
y4xmybuo.bmp ★	existing	bmp	\Users\Robin\Desktop\Ny m
z2t3mfze.bmp ★	existing	bmp	\Users\Robin\Desktop\Ny m
zoxzow1e.bmp ★	existing	bmp	\Users\Robin\Desktop\Ny m

Partition | File | Preview | Details | Gallery | Calendar | Legend | Sync

Bilaga 1, 2019-08-29 10:05 diarienr: 5000-K789601-19
HEMLIG

Bilaga 2, 2019-08-29 10:05 diarienr: 5000-K789601-19

HEMLIG 512

gin

alice34mdngm7dhzx34dglpactwrppd6cskewvi7ny2ktn7x...f77qid.onion/forum/login/

Search

Login to follow the rabbit to the hole.

Username

Password

Please solve the captcha

+ bG

Type what you see above...

SUBMIT

New in Wonderland? Register.

Activate Win...
Go to Settings to activate W...

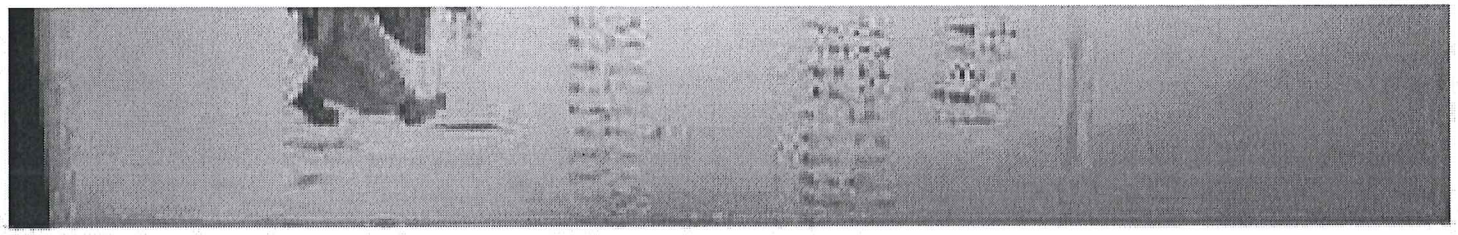

Save

Name:	b7b6cc5835479db3f409d4e2ae3989dff4903db2
Type:	Images
Size (bytes):	1380321
Path:	154d5b6ba1d364e4f252391a5fc46dbb85c368cd/Snapshot/b7/b7b6cc5835479db3f409d4e2ae3989dff4903db2
Created:	2019-04-09 17:37(UTC+0)
Accessed:	2019-08-23 11:37(UTC+0)
Modified:	2019-04-09 17:37(UTC+0)
Deleted:	
Extraction:	Legacy
MD5:	0a158f9d2fe86fd7711b8984edd42039
Source file:	b7b6cc5835479db3f409d4e2ae3989dff4903db2

59°19'49.2"N 17°41'57.7"E – Goc

google.com/maps/place/59°19'49.2"N+17°41'57.7"E/@59.3299582,17.7022306,17z/data=!4m5!3m4!1s0x0:0x0!8m2!3d59.330344!4d17.699366

59.330344 17.699366

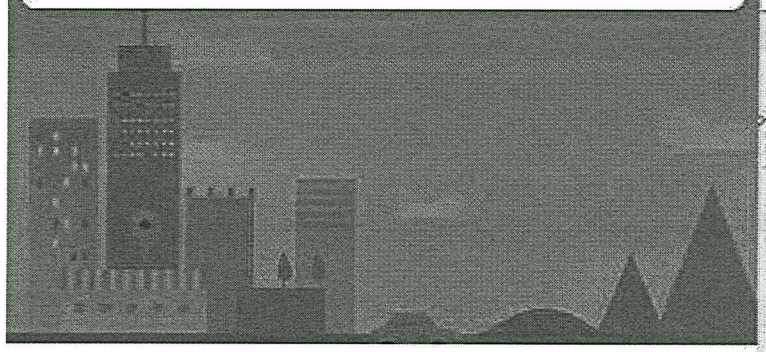

59°19'49.2"N 17°41'57.7"E

59.330344, 17.699366

Vägbeskrivningar | Spara | I närheten | Skicka till din telefon | Dela

Majsvägen 12, 179 63 Stenhamra

8MJX+4P Stenhamra

Lägg till en plats som saknas

Lägg till företag

Lägg till en etikett

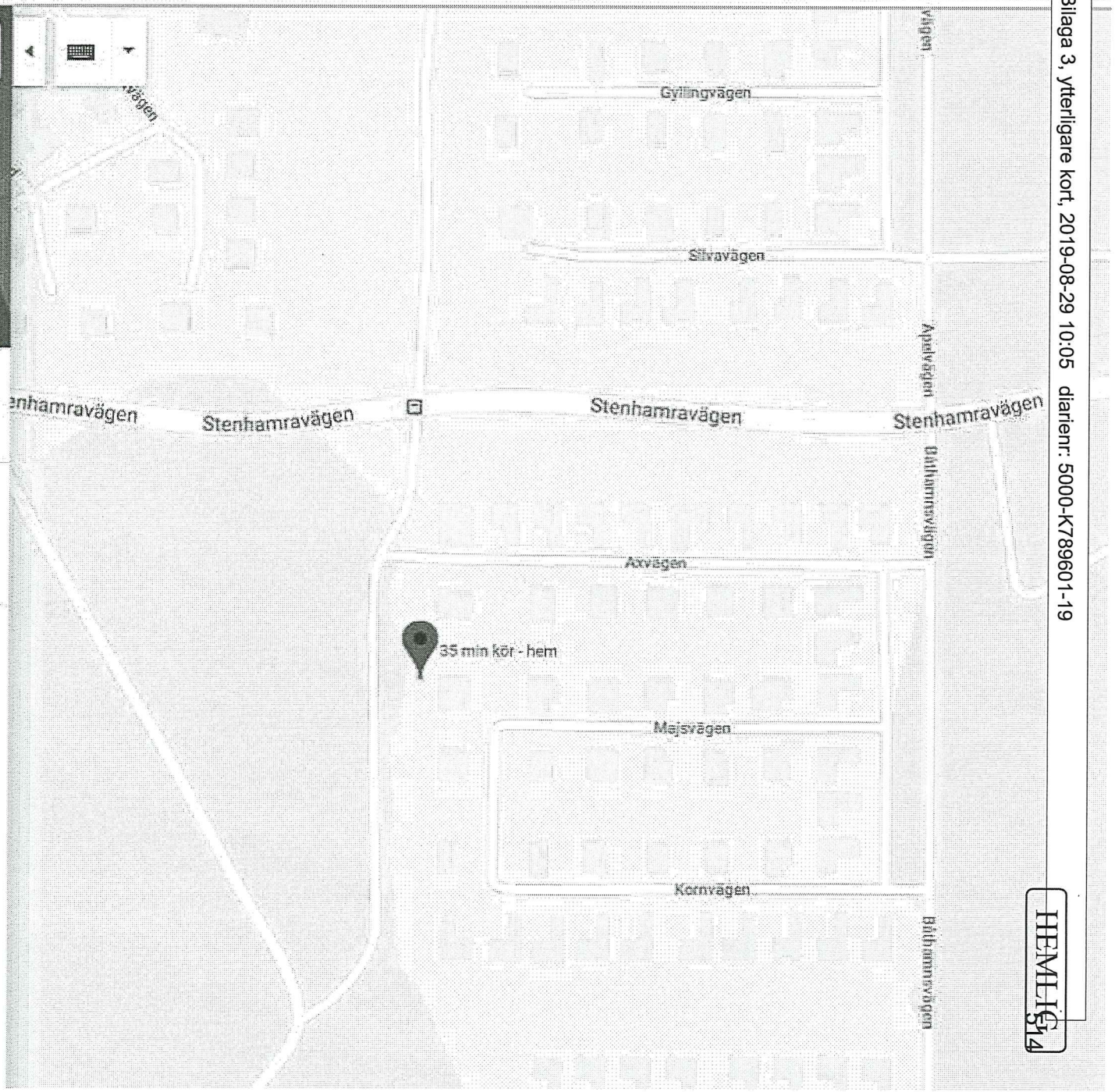

Bilaga 3, ytterligare kort, 2019-08-29 10:05 diarienr: 5000-K789601-19

HEMLIG

Links 2.0 | Russian schoolgirls (Школьницы)

alice34mdngm7dhzx34dglpactwrppd6cskewvi7ny2kln7x7tf77qid.onion/forum/viewtopic.php?id=1475&uid=116349

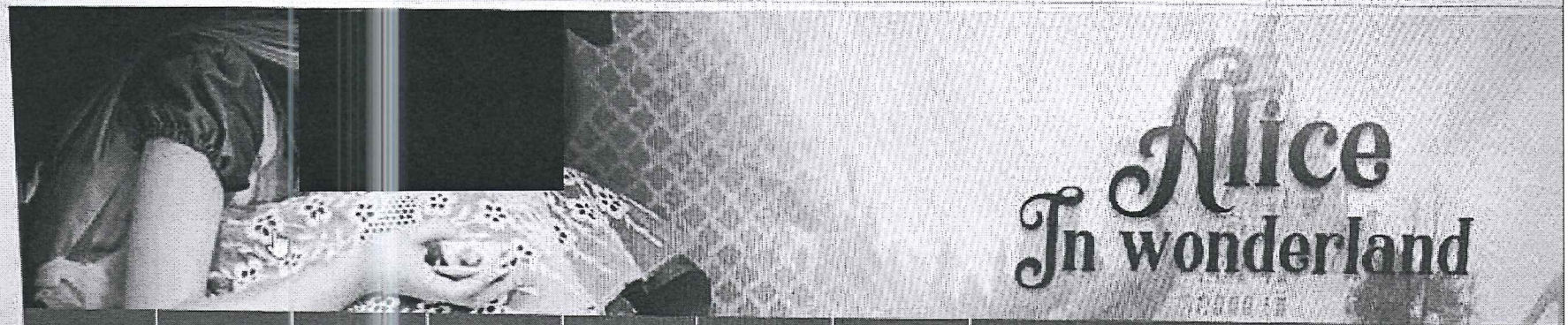

Index | Rules | Search | Profile | PM | Gallery | Logout

Logged in as **smelllittlegirl** Last visit: Today 17:23:47

Topics: Posted | Ne

Newcomers read me

Index » Hardcore » Images » Russian schoolgirls (Школьницы) collection

Pages: 1

MixtR

Member

Reputation: 6

Posts: 7

Today 10:37:07 2

Russian schoolgirls Школьницы

Link: http://dl.free.fr/n3HqnDCeq

Pass://1234BK1234//

Alina_10_y.o
Alina_11_y.o
Alina_12_y.o
Alina_K_11 y.o
Alona_3_y.o
Angelina_11_y.o
Anja_10_y.o
[illegible]
[illegible]

Maria_F_11_y.o
Marina_10_y.o
masha_11_y.o
Masha_12_y.o
Nastia_9_y.o
Nastia_11_y.o
Nastia_12_y.o
Nastia_A_9_y.o
Nastia_F_11_y.o

Vera_10_y.o
Vika_10_y.o
Vika_11_y.o
pics.jpg
u3.webm

Bilaga 3, ytterligare kort, 2019-08-29 10:05 diarienr: 5000-K789601-19

HEMLIG 515

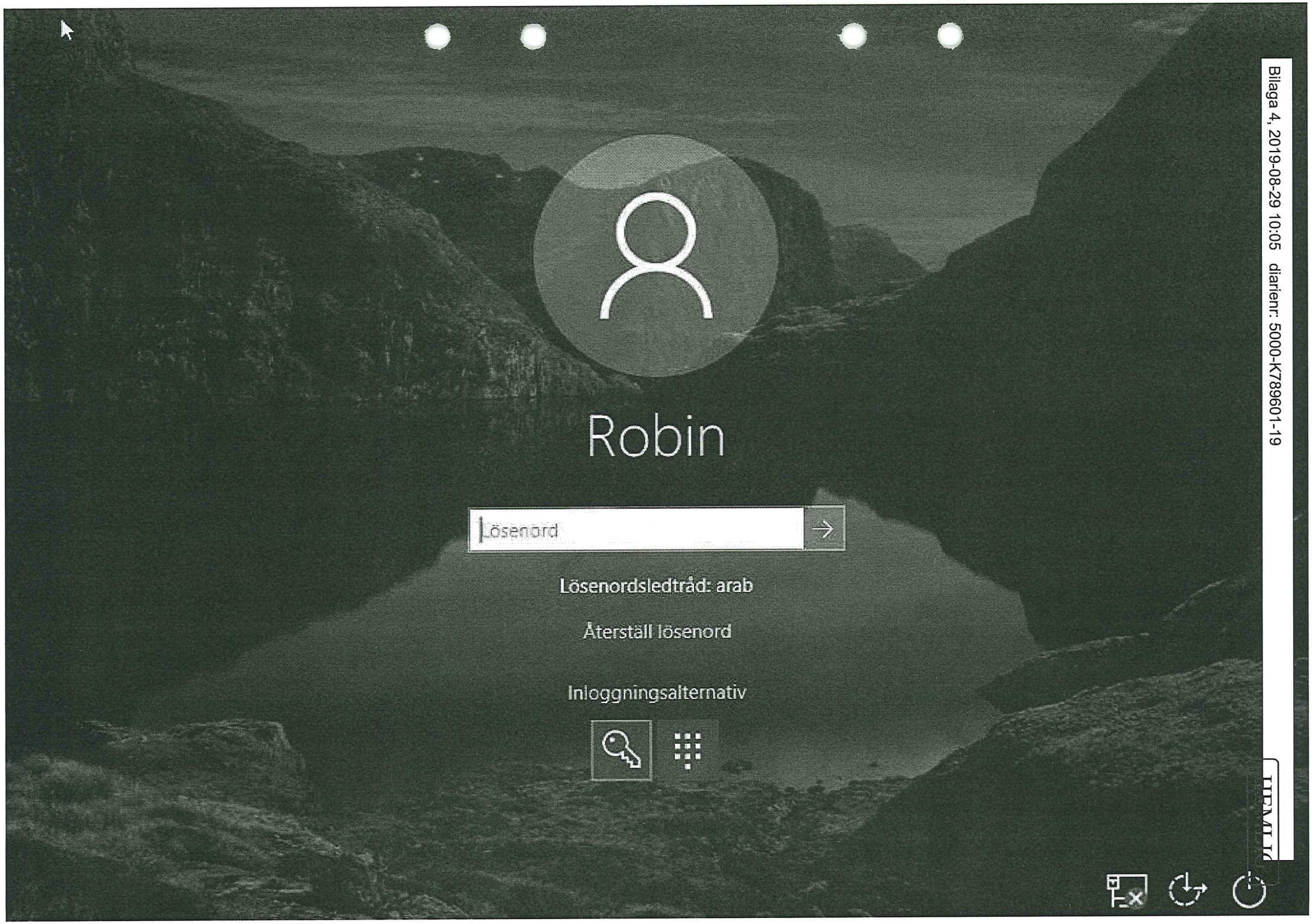

Bilaga 4, 2019-08-29 10:05 diarienr: 5000-K789601-19

Having Javascript enabled may get you caught and may send you to prison!

Welcome to Topic Links 2.0 v3! - Child Erotica Links and Resources

esujseqqoy3qqgb4y2yyj2gy2oygljnbb5ppn2festxllgusp4hmnmqd.onion

Community Warnings (archive)
No current warnings

Software Updates
No current software updates

Announcements & News
Tor Project to fix a bug used for DDoS attacks

New Links
- 1-to-1 chat v3! ♥ new!
- Fofinhas ES new!
- libre v3! (alt) new!
- LetsUpload new!

CP Sharing Communities
- Alice in Wonderland (alt) v3! ♥
- BoysTown ♥ ♂ Rst!
- Candy Crush ♥
- CandyCuties v3! ♥
- Rindexxx v3! ♥ Mnt!
- Secret City RU / EN ♥ Error!
- Young City v3! ♥

Support Communities
- 3D Boys ♂
- Boylandonline Community ♂
- BoysMagicalWonderland ♂
- BoyMoment ♂
- BoyPlanet.net ♂
- Girllover-Forum DE
- Gemeinsam statt allein DE
- Jungs.wtf DE ♂
- PEDONIA CZ
- Pedo Support Community 6.0
- Мир любви и детства RU
- World of Boys ♂
- World Unity

Hurt Core
Section currently empty

Image Boards
- Baby and Infants Tor-Block!
- Candydoll reborn Tor-Block!
- Cutie Garden
- Fofinhas ES new!
- Libre v3! (alt) new!

- Moms and boys Error! (alt)
- Shota Error! (alt) ♂
- Straight Shotacon Error! (alt) ♂
- toddlercon Error! (alt)
- ytbfm Error! (alt)

Lolicon
- All The Fallen
- Anime-Sharing
- ATFBooru
- Gelbooru
- Pedophile Land JP

Pedo Guides
- DDLG Adoption Guide ♥ Passwd!
- DDLG Grooming Guide Passwd!
- Jazz Guides ♥ Passwd!
- The Pedophile's Handbook v3!

General (CP)
- Candy Tubs ♥ Notice!
- The Zona ♥
- VK-Photo.onion RU v3! ♥

General
- 89chan.com Notice!
- AGPD.net DE
- B4U-ACT
- Bi-lit RU / EN ♂
- Boy Movies ♂
- BoyChat ♂
- BoyWiki ♂
- Child pornography (info)
- Child Sexuality Research
- ČEPEK CZ
- Consenting Juveniles™
- Ethos ♂ Rdir
- Girl Love Poetry
- Girl Love Poetry ES
- GirlChat
- h i d s DE ♂
- IPCE
- JongensForum NL
- Jungsforum.net DE
- K13
- La garçonnière FR ♂
- Marriage Equality Foundation
- NAMBLA ♂
- Newgon.net
- Pedo Net PL
- Pedophilia Is 'Natural' Notice!
- Pedofilie.nl NL
- PGB DE
- Sexhysteria's Blog
- shotacon ♂ Mnt
- SOL Research
- Teen Idols 4 You
- The beauty of boys! ♂
- The beehive! DE
- The Rainbow Coalition v3!
- tinjo! DE ♂
- Мы любим детей! RU
- [illegible]ons of Alice

Archive.org

Chat Rooms
- 1-to-1 chat v3! ♥ new!
- Ableonion Chat ♥
- БеньЧатник RU v3!
- BoysLand ♥ ♂
- BoysPub ♂ ♥
- Child a Priori EN / DE ♥
- Ex-Yu Chat EX-YU v3! ♥
- GirLand ♥
- JetBoys ♂ ♥
- NotEvil Reloaded v3.2 v3! ♥
- Random Chat (one-to-one) ♥
- The Annex ♥
- The Public Pedo Pub v3! (alt) ♥
- Toddlers Amuse v3! ♥ Rst!
- TorPedoChat ♥
- TorPedoChat DE ♥
- TweenFan Island v3! ♥

Stories
- ACErotica
- Child Sex Stories
- Dark & Extreme Boy Stories ♂
- Erotic Gay Stories ♂
- Maipenraikhap ♂
- Nifty Erotic Stories Archive
- PZA Boy Stories ♂
- Tempest Erotica

ASSTR.org
- Forced Nudity
- Georgie Porgie
- Kenna DOCT
- Kristen Archive
- Loliwood Studios
- Nepi Stories
- Piper's Domain
- Playful Girls
- Renpet's Erotic

- ccluster
- DeepPaste
- EmailProvider Wiki
- Enot
- Freedom Place CN ♥
- iMGSRC.RU
- LoliBB4j-β JP
- My Onion Bookmarks
- Nachrichten-Board DE
- Online Video Converter
- secMail Ad-scam!
- TorBox

File/Image Hosts
- AnonFile
- BayFiles
- Black Cloud Ad-scam!
- DataFileHost
- di.free.fr Notice!
- Dropfile NL Notice!
- File.Upload RU
- FilesCase (100M) JP
- FilesCase (200M) JP
- fuskbugg.se SE
- futabafiles JP
- LetsUpload new!
- MegaUpload
- minfil.org SE
- myfile.org
- NullUpload.com
- OpenLoad
- rupan.net
- Tor Disk Ad-scam!
- up.karinto.in JP
- upfile

Image Hosts
- 1Pic.org RU
- bilder-upload.eu DE
- Crypto Uploader
- Felixxx Image Uploader
- FreeImageHosting.net
- gulfupp.com Arabic
- HDDoro v3!
- Hızlı Resim TR
- ...LoliFiles...
- MyG.CO.IL Hebrew
- Matrix Image Uploader
- Pedoro v3!
- Send Up Hebrew
- SSDoro v3!

Links & Resources

Software
- 7-Zip
- LE CHAT-PHP (Download)
- MediaWiki
- MyBB
- phpBB
- Simple Machines Forum
- VeraCrypt (Downloads)

About Us
Send us a message | Change Log
Public Signing Key | Rules and Policy Updated!
Archive | Passwords | Tags
Weekly Canary | Official Addresses

Links in BLUE are Onion Services
v3 Onion Services are tagged with v3!
Links in GRAY are not on Tor (clearnet)
Links in ORANGE have unstable uptimes
Links in RED have been down for a week
Links in GREEN are hosted by us
Links with ♥ may contain CP (or CP links)
Links with ♂ are boys-only
Hover your mouse over links and tags for additional information (tool-tips)!
Using smartphones or tablets for on-topic websites is NOT recommended!

Daily visits: 100k+ (98 million in total)
New links added: Aug 13th 2019 1 new!
Last maintained: Aug 13th 2019

Tor & Related
- Tor Project (alt) (Blog) (Talk)
- Tor Browser | Android
- Tor Downloads (Open dir)
- Vanguards Add-On (Experimental)
- Tails - Privacy for everyone anywhere
- Whonix
- OnionShare 2 v3! (alt)
- Tor Network Status
- Tor Network Status (alt)
- HTTPS Everywhere
- Privoxy

Security & Guides
- 5 Eyes (info)
- Bleachbit
- Diceware: Secure Passphrases
- Email Self-Defense
- JonDonym - IP check
- Linux Crypto: Disks
- OSX Security and Privacy Guide
- Security in-a-Box
- Surf Safe Basics
- Surveillance Self-Defense
- Tor Check - Are you using Tor?
- TorCheck at Xenobite.eu
- Tor Hidden Services Best Practices

[illegible]s & Media
- CNET Security News
- ZDNet Security News

Activate Windows
Go to Settings to activate Windows.
Activate Windows
Go to Settings to activate Windows.

Bilaga 5, 2019-08-29 10:05 diarienr: 5000-K789601-19
HEMLIG

Bilaga 6 Sökningar.txt

Sökord:
göra nån medvetslös
När: 2018-11-14 07:17
Var: Mobilesync (154d5b6ba1d364e4f252391a5fc46dbb85c368cd-20190220-093410)
I samband:
Sökord: Bedövningspistol
När: 2018-11-14 07:14

Sökord:
Rape Drug
När: 2018-11-21 20:26
Var: MobileSync (154d5b6ba1d364e4f252391a5fc46dbb85c368cd-20190220-093410)
I samband:
Sökord: rogypnol
När: 2018-11-21 20:26
Sökord: raping deug
När: 2018-11-21 20:32
Sökord: benzodiazepines
När: 2018-11-21 20:32
Webbsida: Flashback- "Våldtäktsdos" Rohypnol (flunitrazepam)
När: 2018-11-21 20:34

Sökord:
Kloroform
När: 2018-12-09 09:05
Var: Mobilesync (154d5b6ba1d364e4f252391a5fc46dbb85c368cd-20190220-093410)
I samband:
Webbsida: Kloroform - Flashback Forum
När: 2018-12-09 09:05
Webbsida: Intoxikation och missbruk - GHB -
https://www.internetmedicin.se/page.aspx?id=543
När: 2018-12-09 09:08
Webbsida: hur man gör kloroform -
http://www.wcbbf.org/9/2012/10/hur-man-gor-kloroform.html
När: 2018-12-09 09:11
Sök: hur våldtar man - Sök på Google
När: 2018-12-09 09:14

Webbsida: Hur våldtar man en tjej? - Flashback Forum
När: 2018-12-09 09:40

Sökord:
autopsy girl
När: 2018-12-09 18:47
Var: MobileSync (154d5b6ba1d364e4f252391a5fc46dbb85c368cd-20190220-093410)
I samband:
Sök: naked dead - Google Sök
När: 2018-12-09 18:50
Sök: dead nude girl pussy - Google Sök
När: 2018-12-09 19:12
Sök: autopsy close up pussy - Google Sök
När: 2018-12-09 19:13
Sök: autopsy spread pussy - Google Sök
När: 2018-12-09 19:26

Förhörsbilaga

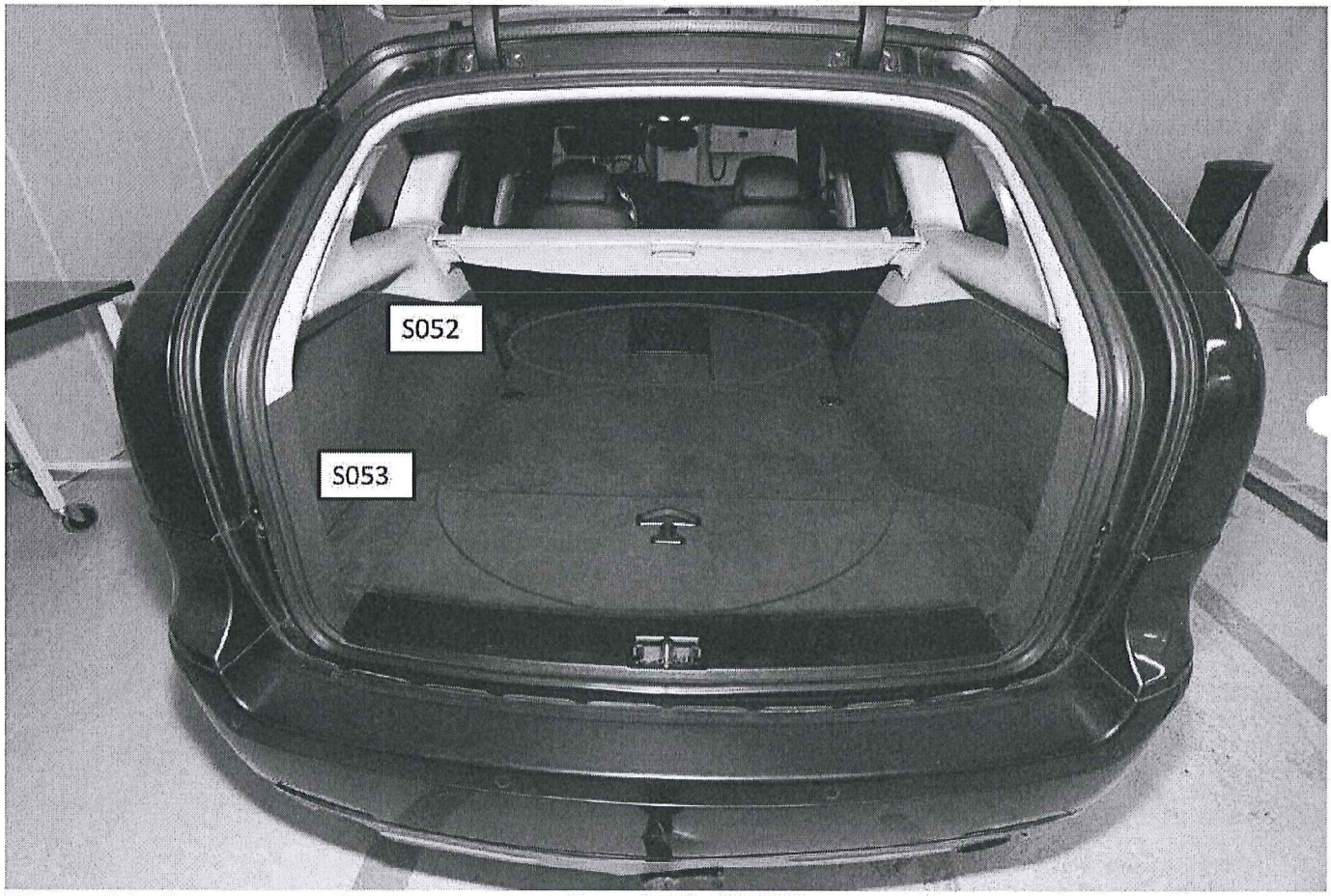

Figur 10: Bagageutrymme.

Bilaga 8 - diskrensning

Robin	{1AC14E77-02E7-4E5D-B744-2EB1AE5198B7}\cleanmgr.exe	1	2019-06-26 18:41
Robin	{0139D44E-6AFE-49F2-8690-3DAFCAE6FFB8}\Administrative Tools\Disk Cleanup.lnk	1	2019-06-26 18:41

Polisen

Förhör

Förhör 7 Robin

Signerat av

Signerat datum

Enhet
Polisregion Stockholm, Grova brott 7 PO Sthlm Nord

Diarienr
5000-K789601-19

Hörd person
Säbb Hjerth, John Robin

Personnummer
19991128-7937

Den hörde är
Misstänkt

ID Styrkt
Nej

Ställning till misstänkt - målsägande - vittne

Tolk

Språk

Brottsmisstanke / Anledning till förhöret
Misstänkt har påkallat förhör i ärendet

Underrättad om misstanke

Underrättad om rätt till försvarare (best i FUK 12§ iakttagna)

Försvarare/ombud önskas
Karl Harling

Försvarare/ombud närvarande

Godtar den försvarare som rätten förordnar

Förhörsledare	Förhörsdatum	Förhör påbörjat	Förhör avslutat
Pontus Bark	2019-09-03	12:42	13:26

Förhörsplats	Typ av förhör	Förhörssätt
Häktet Sollentuna	RB 23:6	

Förhörsvittne

Utskrivet av
PB

Berättelse

5000-K789601-19 och 5000-K802545-19

Förhör 7 Robin Säbb Hjerth
2019-09-03
Pontus Bark
Daniel Holmberg
Häktet Sollentuna
Advokat Karl Harling, närvarande.
Förhöret spelas in i sin helhet och finnas arkiverat hos Polismyndigheten, nedan skall ses som en sammanfattning.

FL: Du har själv velat ha ett förhör, jag släpper ordet fritt till dig.

Jag skulle vilja lätta på allting och sådär, och erkänna frihetsberövande gällande händelsen. Allting började för dryga ett år sen, då var allting bra hemma och sådär. Morsan tog mediciner utskrivna av läkare. Men hon och några kompisar för att gå med i kyrkan, och hon slutade ta sina mediciner. Det blev tokigt efter det, hon trappade inte ner. Hon fick inga nya mediciner. Läkaren trodde att hon hade missbrukat och hela den biten. Hon började gå ned i vikt, mådde dåligt, sov inte. Sådant där tar på en. Sen senaste halvåret började hon mixtra med alkohol osv, saker har hänt hemma som gjort att jag har mått dåligt. Specifika händelser på kvällar har hon gått ner, och så har hon ramlat och slagit sig, gjort illa sig liksom. Jag och farsan har gjort i princip allting för att få hjälp åt henne, men det har inte blivit något förändring. Droppen var ju när hon snurrade runt på en morgon, hon hade ramlat och slagit sig på en grässlänt vid sidan av vägen. Vi spenderade halva dagen för att gå till vårdcentralen och så vidare. Det tog väldigt hårt. Hon åkte till sjukan. Hon skulle få sin nya medicinering och allting. Men det hände ingenting. Hon åkte därifrån själv liksom. Hon insåg inte själv att

hon behövde hjälp. Det är många sådana här småsaker som har pågått under en längre tid och som har gjort att jag har mått dåligt. Någonstans i det här har jag försökt skylla allting mot myndigheter och allting, ingen hjälp och tokigheter hemma. Jag har alltid varit den som är stark inom mig, dålig på ett sätt, jag har inte pratat ut med anhöriga och andra. Försökt vara glad och positiv vid sidan.

Så den 19e, har jag för mig att det var enligt utredningen, så åkte jag in till stan och köpte den här huvan eller masken.

FL: Buttricks?
Ja. I tankarna att liksom göra något dumt. Jag hade inte planerat någonting och visste inte egentligen inte varför jag köpte den. Men jag gick i tankarna.

FL: Vad gick du i för tankar när du köpte den, menar du?
Jag minns inte exakt. Men det kunde vara rån, misshandel eller nåt liksom. Bara något dumt riktat mot myndighetsgrej, jag trodde väl att göra något dumt skulle hjälpa situationen eller något, men jag tänkte helt fel.

FL: Du köpte mer grejer den 19e.
Ja, men det kan jag uppriktigt säga att jag använt till bilen och så vidare. Även silvertejp i hemmet och så.

FL: Vi har inte hittat de buntbanden i bilen men du menar att du köpte dom för att använda dom till bilen, men masken menar du att du köpte för att göra något som du visste var fel?
Precis, jag förstår.

Så dagarna innan den 26e gjorde jag inget speciellt, vad jag kan minnas, jag åkte jag mest runt en hel del med bilen, mest för att åka och tänka på annat.

Sen den 26e så åkte jag till, med farsan på morgonen, skjutsade honom åt Bromma hållet. Planen var att jag skulle åka vidare, kanske kolla affärer och så vidare, men bränsleslagen började läcka och det var dåligt väder. Så jag åkte hem, köpte slangklämmor, när jag kom hem lade jag mig ner, bytte och fixade. Jag var dyngsur och bytte om.

Planen var att jag skulle åka ut sen och kolla lite på affärer och så vidare, men jag mådde dåligt och så. Man gick och tänkte på allt möjligt. Det bara byggdes upp inom sig. Så det blev istället att jag åkte runt lite överallt, kollade runt och försökte rensa tankarna och så vidare.

Planen var att jag skulle åka mot Munsö-hållet vid tre tiden. Hade inte planerat något specifikt. Och i höjd med träkvista-hållet där så mådde jag inte bra uppriktigt sagt. Jag tänkte på alla negativa saker, alla negativa saker som hänt inom familjen, mycket frustration och så. Så av någon konstig anledning, jag vet själv inte varför, så gick den där personen då vid något parkeringsområde vid Sandudden. Så jag fick något konstigt ryck.

FL: Målsäganden menar du?
Ja, precis.

Så åkte jag in. I det tillfället tänkte jag väl bara på alla negativa saker och frustrationer och så vidare. Jag hade inget riktat mot målsägande. Jag känner inte personen. Jag skulle aldrig skada henne eller förgripa sig. Eller skada till liv eller hälsa. Jag hade inga sådana avsikter alls.

Så jag körde fram intill där. Tog in henne i bilen. Jag använde inget våld eller liknande, skulle aldrig göra det heller. Så fort personen är i bilen då så slår det mig på något sätt vad det är jag gör. Att det inte kommer lösa någonting, att jag inte kommer må bättre. Jag blev lite rädd och chockad själv.

Så jag drog igen dörren och satte mig bakom…I förarsätet. Jag ville inte göra något mer mot målsäganden då. Jag förstod hela situationen då, att allt var fel. Jag ville bara därifrån. Jag minns att jag var rädd och ville inte prata, säga åt målsäganden att gå ut eller liknande, För jag ville inte att hon skulle komma ihåg röst eller så. Jag ville heller inte slita ut henne eller så. Det kändes som att hela världen stod still. Jag minns att jag satt där bakom ratten och såg att hon gick ut ur bilen, vilket var det jag ville också. Så fort hon gick ut ur bilen så minns jag bara att jag åkte därifrån. Och jag satt och tänkte hela efteråt att jag aldrig skulle liksom göra något dumt mer, det kommer inte hjälpa en liksom. Det är ingenting jag tänkte på innan, jag trodde att göra något dumt skulle hjälpa en att må bättre. Men det märkte jag ganska fort att vad som händer kommer inte hjälpa min sits någonstans.

Så jag åkte den där gångbanan därifrån. I princip raka vägen hem. Dumpade av grejerna. Kläderna och huvan, slängde i soptunnan. Försökte återgå till det vanliga. Inte nog med allt annat skit som jag mått dåligt över så läggs det här på ens axlar. Det har bara blivit jobbigare. Det var inget illa menat mot henne. Jag har ingen koppling till henne och känner inte henne. Jag skulle uppriktigt sagt aldrig skada henne eller på något sätt föra bort henne från platsen. Under tillfället visste jag inte riktigt vad jag gjorde. Det var inget planerat alls. Det slog väl slint eller vad man säger. Det är väl i princip det.

FL: Det är viktigt att du får sagt allt du vill utan att vi ställer frågor. Är det något mer du vill berätta?
Efter händelsen har jag inte pratat med någon om det här. Eftersom jag var dels rädd och chockad själv. Jag vet att det är fel. Det är inte likt mig. Jag har aldrig gjort något innan osv. Så vem personen var som person osv tänkte jag inte på under tillfället, det kunde lika gärna varit en grabb eller någon i övrigt liksom.

FL: Du köpte masken den 19e, vad var anledningen till att du köpte den?
Som jag sa så var det ju, jag visste inte riktigt i vilket syfte, jag köpte den och hade den ligganden, men vid tillfället då jag mådde dåligt och gick i tankarna att göra något dumt. Men jag visste inte vad jag skulle göra. Jag mådde dåligt och hade frustration och trodde att göra något dumt skulle hjälpa en liksom.

FL: Men vad var det för tankar om att göra något dumt, kan du försöka beskriva närmare?
Det var inget specifikt, det kunde vara allt ifrån rån till misshandel, allmänt göra dumheter liksom.

FL: Och vad skulle det få för effekt?
På något sätt att morsan mådde dåligt har jag skyllt mot myndigheter eftersom att vi har gjort allt vi kan för att få hjälp. Jag ser och inser nu att allt är fel, jag vet att allt är fel. Och jag är glad att inget hände liksom.

FL: Köpte du fler saker du tänkte att du kunde ha användning av vid tillfället?
Inte som jag kommer på i huvudet, det har varit snurrigt under hela den tiden. Snurrade runt på dagarna, åkte runt.

FL: Var du nära att göra något innan det här tillfället?
Det hade ju säkert hänt något annat.

FL: Vad då?
Det kan jag inte…Jag har inte planerat någonting.

FL: Hände det något annat?
Nej. Det gjorde det inte. Tack och lov.

FL: Och den 26e, vid tillfället. Beskriv i detalj hur det går till.
I detalj?

FL: Mm
Målsäganden går utanför husen vid Sandudden. Så kör jag in med bilen bakom. Jag minns inte om jag stänger av bilen eller inte. Så går jag ut. Med huvan.

FLHar du på dig masken som du köpte på Buttricks?
Ja.
Och så gick jag ut. Tog tag i henne. Tog med henne in i bilen. Det var det som hände.

FL: På vilket sätt tog du tag i henne?
Kommer inte ihåg exakt grepp.

FL: Bakifrån eller framifrån?
Bakifrån.

FL: Hur kommer det sig att det blev just det tillfället då du gjorde någonting?
Planen var att åka ut mot Munsö-hållet, på nåt sätt på vägen, eftersom jag mådde dåligt och allting. Jag vet helt ärligt inte hur jag tänkte då.

Bitr FL: Kom du hemifrån?
Nej jag hade varit runt och kört. Jag vet inte var exakt men jag åkte runt. På alla möjliga ställen den dagen. Men jag kom från Cirkle K hållet, den vägen. Därifrån så åkte jag bakvägen via Konsum Träkvista, runt där. Jungfrusund hållet.

Bitr FL: Innan du åkte fram till brottsplatsen, från vilket håll kom du då?
Träkvista hållet. Så var planen att fortsätta ut mot Munsö. Så mår jag dåligt av det själv, att det här hände, jag vet inte vad jag tänkte under tillfället. Men jag är säker på att jag aldrig skulle föra bort.

FL: Men varför tog du in henne i bilen då?
Som sagt, det var frustration. Allting. Jag vet inte varför utan så fort målsägande var i bilen så ville jag bara avbryta och ångrade allting. Men jag var rädd att säga något eller prata osv.

FL: Men du går ut från din bil, tar grepp om henne, tar in henne i din bil, och menar att du gör det utan en tanke på att köra iväg med henne?
Ja, på något sätt hade jag faktiskt ingen avsikt.

FL: Du sa att planen var att köra ut mot Munsö-hållet?
Ja men det var för att kolla runt. Allmänt.

FL: Var planen inte att ta henne dit?
Nej, aldrig. Det här var ett dåligt stopp på vägen.

FL: Är det din bil som åker på gångvägen?
Ja. Sen åker jag ut tillbaka mot Ekerö-hållet, svänger höger och åker runt ön.

FL: Vad gör du med grejerna?
Slänger allt, huvan och allt, för jag visste att jag aldrig skulle göra något mer. Jag ville inte göra henne illa. För jag visste samma sekund som hon var i bilen att vad jag än gör ska inte hon stå för det.

Bitr FL: Silvertejpen och eltejpen, slängde du dom också?
Tejpen ska vara hemma någonstans.

Bitr FL: Den är inte där. Inte buntbanden heller. De finns inte.
Var har ni kollat? Buntbanden ska ligga någonstans i garaget.

FL: Vet du var i garaget?
Någonstans på högersidan. Lite längre in någonstans. Jag hittar själv inte grejerna. Silvertejpen tror jag att jag lade i köksområdet.

FL: Men du är säker på att du inte slängt sakerna?
Jag har inte slängt dom, det är jag säker på. Men någon annan kan ju ha slängt dom.

FL: Vad hade du i bilen förutom kläderna du sedan slängde och masken?
Jag mådde dåligt och kommer inte ihåg allt specifikt men jag vet att jag hade masken.

FL: Men masken hade du ju på dig?Ja, under händelsen. Men jag hade den liggande i bilen.

FL: Åkte du runt med den tidigare på dagen?
Inte vad jag kan minnas. Men jag har mått dåligt, befunnit mig som i en ond cirkel.

FL: Men om du försöker beskriva vad du tänker när du tar in henne i bilen, vad händer i ditt huvud?
Hela tanken med huvan, var att göra något dumt, riktat mot myndighetsgrejer. Eftersom allt kändes tokigt.

FL: På vilket sätt representerar målsägande en myndighet?
Det var det jag insåg också. Vet inte vad jag tänkte. Även om jag hade gjort rån eller misshandel hade det också varit samma sak, jag hade förstått att det inte skulle bli någon skillnad. Jag tänkte i princip ingenting under händelsen, med alla dåliga känslor och hur dåligt jag mådde.

Bitr FL: Men du valde ändå att ta henne?
Ja, det begriper jag inte själv faktiskt.

Bitr FL: När du klev ur bilen, lämnade du din dörr öppen, och öppnar du även bakdörren?
Tror det, minns inte exakt hur dörrarna var öppna men jag såg iaf till att bakdörrarna var upplåsta så att hon kunde ta sig ur sen.

Bitr FL: Hur såg du till det?
Just att dom inte var låsta och så.

Bitr FL: Du låste inte, men du har inte heller öppnat?
Det var ju… Jag är inte hundra, jag har för mig att det var låst på dörren på andra sidan.

FL: Det var låst, och när ska du i så fall ha öppnat?
När jag sätter mig bakom ratten. Det enda jag ville var att så fort hon var i bilen så skulle hon

ut. Hade jag velat kidnappa henne eller skada henne hade jag gjort det. Jag hade ingen sådan avsikt.

FL: Och på vilket sätt skulle det här då ge någon effekt för att du skulle få hjälp?
Jag förstår nu att vad jag än skulle ha gjort skulle det inte hjälpt, men det var pga all frustration och ilska.

FL: Och hur kom det sig att det var vid just det här tillfället som det hände någonting?
Det var alltså slumpmässigt, jag hade tänkt åkte ut mot Munsöhållet, hade inte planerat något specifikt kring nåonting.

FL: Hade du pratat med någon om de här tankarna innan händelsen?
Nej… Det är det som är så jobbigt för mig nu, eller på ett sätt är det lätt nu för nu känner jag ju liksom, det är lättare att prata ut om saker och ting. Hade jag inte suttit här så vem vet vad som hade hänt.

FL: Vad tror du själv hade hänt?
Man hade haft liksom allt jobbigt inom sig. Om man inte pratar om det.
Risken är stor att något annat hände.

FL: Vad då?
Som sagt jag har inte planerat något. Vad som helst liksom.

Vad som helst?
Allt ifrån misshandel till rån, eller hitta på något.

Bitr FL: Jag köper inte det du har sagt riktigt. För du säger såhär att under tillfället visste du inte vad du gjorde, det slog slint under tillfället. Men samtidigt har du förberett genom att dra på en mask, du säger att du inte vill prata för det skulle kunna avslöja vem du är, det går inte ihop att det har slagit slint för du är planerande. Du maskerar dig, du tar henne och du öppnar dörrarna. Sätter in henne i din bil. Du vill inte prata för då kan du avslöja vem du är. Du köper masken långt innan.
Ja men det är ju när hon är i bilen jag inte pratar om att hon ska gå ut eller liknande. Masken köpte jag i tankarna att göra något dumt, jag mådde dåligt. Jag tänkte inte klart de här dagarna.

Bitr FL: Och plötsligt, en vecka efter inköpet av masken, när du tagit [redacted] stängt in henne i din bil. Då plötsligt börjar du tänkte klart?
Ja, eller jag var själv rädd och chockad. Över att ha in henne i bilen.

FL: Varför var du det?
För jag vet själv att jag är en bra kille.

FL: Hur kommer det sig att det blev så klart precis då?
För innan hade jag tänkt på mycket dumt, att göra mycket dumma saker och så.

FL: Vad var det för saker då?
Minns inte som sagt hade jag mått dåligt och så. Jag vet inte själv, tänker på allt möjligt. Var själv rädd och chockad. Jag är inte kapabel till att föra bort henne, skada henne eller någonting. Jag förstod det så fort hon var i bilen. Jag ville bara därifrån.

FL: Varför berättar du det här först nu?
Rädd att åka fast eller vad man säger, det är väl liksom allas anledning. Det är väl ganska logiskt, man vill inte åka dit. Men till en punkt kommer man ju när man kanske måste börja

berätta.

Bitr FL: Efter att vi presenterat bevisning som DNA och fiber?
Delvis, sen är det mycket annat.

Bitr FL: Hade du handskar på dig?
Ja, dom är slängda också.

FL: Vad är det för mer saker du slängt, handskar, mask?
Och kläder.

FL: Skor?
Slängda också.

FL: Var slängde du det?
Soptunnan hemma. Samma dag.

Bitr FL: Dagen efter har vi sett att du köper solfilm?
Det gör jag ju för att på något sätt inte åka fast. Försöka glömma allt.

FL: Du gör det här för att väcka uppmärksamhet från myndigheter, men sen gör du ändå så mycket för att inte åka fast.
Det är för att jag ångrar allting jag gjort. Så fort personen är i bilen vill jag inte, verkligen kommer ikapp än. Vad som än händer kommer det inte hjälpa mig. Det läggs på axlarna. Så jag slänger masken och allting och ändrar på bilen, vill glömma allt.

FL: Under samma tidsperiod innehar du barnpornografiskt material, både grovt och normalgradsmaterial. Så händer detta en flicka som är 10 år gammal.
Jag förstår hur ni tänker och allting. Men det här har jag liksom haft sen långt innan eller vad man säger. Jag har tagit bort osv till och från. Jag vet att båda delarna är fel.

Bitr FL: Det finns nedladdat material dagen innan du grips?
Jag har laddat ner och tagit bort både innan och efter. Det har ingenting med själva händelsen att göra. Att det blev den här typen av person… Jag känner inte personen, det var slumpmässigt. Det hade kunnat hända något annat.

FL: Vad hade du tänkt att göra med henne då?
Jag tänkte ingenting under händelsen.

FL: Nej, men innan?
Det här var inget planerat alls.

FL: Men du säger att du köpt masken innan och funderat på att göra något?
Ja men inte något mot henne, eller föra bort någon, det var ingen sån planering.

Du åkte runt den här dagen. Mådde dåligt, och var inställd mot att något skulle du göra.
Inte precis den här dagen, det hade jag inte planerat.

Bitr FL: Men du gjorde ju något den här dagen. Och du åkte runt, du hade masken i bilen.
Ja.

Bitr FL: Så du var inne på att något skulle du göra den här dagen.
Masken hade jag liggandes i bilen efter att jag köpte masken.

Bitr FL: Så från den dagen (19:e) var du lite inställd på att du skulle göra något?
Ja, det var lite därför man köpte den.

Bitr FL: Så kom du från konsum-hållet, får syn på [redacted] vad tänker du då?
Som sagt så tänker jag inte klart, jag har så mycket frustration, mådde dåligt.

Bitr FL: Du har fällt baksätet?
Det gjorde jag när jag städade bilen vid lunchtid. Det har jag inte ens själv tänkt på.

Bitr FL: Sen svänger du in där [redacted] går, vad tänker du då?
Som sagt, jag tänker i princip ingenting mot henne som person, jag känner inte henne, jag har inte planerat att göra något mot henne.

Bitr FL: Men du tar tag i henne och sätter in henne i din bil, så något har du planerat.
FL: Man får lite dubbla budskap. Eftersom att du planerar rent allmänt att göra något du vet är fel. Men å andra sidan är det där ett infall. Du får förtydliga.
Jag vet inte själv varför jag tog in henne i bilen, men jag insåg själv att det var fel och allting. Jag ville inte fortsätta. Asså jag skulle inte föra bort henne eller skada henne.

FL: Men det var inte så att du gick och öppnade någon dörr?
Jag såg till att det inte var låst osv.

FL: När såg du till det?
Dels var jag chockad och rädd själv. Hade jag velat föra bort henne, jag vet inte vad. Jag planerade liksom ingenting.

FL: Så det var låst först, så låste du upp?
Ja.

FL: Så varför var det låst först, det tyder lite på att du hade nån plan på att åka iväg och sen ångrade dig?
Ja men lite så, som sagt, så fort hon var i bilen.

FL: Så vad hade du för plan från början?
Allt det här mot den här personen var under sekunder, jag visste att hon skulle befinna sig där. Hade det här varit fem minuter innan eller efter hade det här aldrig hänt, då hade jag åkt ut mot Munsö.

FL: Men var tanken att du skulle åka iväg med någon person?
Nej, jag tänkte inte klart då under tillfället.

FL: Så varför var bilen låst innan?
Jag har bilen låst vanliga dagar också, det är ingen specifik anledning kring det.

FL: Och bilderna, filerna, de är ju på barn som är yngre men också i hennes ålder.
Ja, jag förstår allt det där.

FL: Sen har vi googlingarna, "hur våldtar man" Rape drug".
Alla dom här sökningarna är baserat på sidorna som man laddar ner materialet på, och sådant man hör från kompisar eller bekanta, eller saker man läser på nätet.

FL: Umgås du med andra som är intresserade av sådana filer?
Inte just bilder och filmer men sökningar kring droger och sådant har jag folk jag känner mna kan ha frågat om.

FL: Det här är ju inte generellt om droger utan mer specifikt "hur våldtar man" "Rape Drug" "våldtäktsdos".
Sökningar och sådant kommer mestadels från sidorna.

FL: Du har varit inne på en barnporrsida och tittat, sedan går du själv in och söker, det är ingenting som kommer per automatik.
Jag har varit inne på många konstiga sidor på darknet sen blir det av någon konstig nyfikenhet att man söker vidare.

FL: Du menar att du får idén av sådana sidor, och sedan söker på det?
Ja, det är ingen planering bakom det.

FL: Och döda kroppar osv? Autopsy girl?
Ja det är också sådant skit man hittar.

Bitr FL: Du säger hela tiden att det är skit, men om det är skit söker man väl inte vidare?
Det är någon konstig nyfikenhet från att någon skriver och lägger upp saker.

FL: Och gällande förändringarna du gör på bilen, det gör du för att minska risken att bli upptäckt?
Ja, jag var själv rädd och chockad, och jag vet att jag inte är nån kriminell person. Och att jag aldrig mera skulle göra någonting dumt.

Bitr FL: Den där masken, hade du förändrat den på något sätt sedan du köpte den?
Kanske nån hål på ögonen.

FL: Hade du klippt hålen själv?
Ja.

FL: Det är en sådan mask som vi visat dig, sedan har du gjort den förändringen?ja.

FL: Kan du berätta om det är andra saker du köpt för det här ändamålet?
Det här har jag inte planerat på något sätt, jag köpte masken för att göra något dumt men jag har inte planerat något specifikt.

FL: De där tankarna om att göra något dumt. Jag vill att du beskriver dom närmare.
Jag förstår själv inte, jag minns bara att jag mådde dåligt och köpte masken. Typ det liksom.

FL: Men du sa innan misshandel, rån, hade du gått längre i tankarna, hade du planer?
Jag har folk jag känner tidigare som håller på med droger och vapen som jag var nära att kontakta, men jag gjorde aldrig det. Men hade det här aldrig hänt så vet man aldrig osv. Kring barnpornografin. Så är det en separat grej jag haft sedan innan, händelsen den 26e juni vad en slumpmässig person när jag kom åkandes där.

FL: Du menar att sakerna inte hör ihop?
Vad jag vet. Liksom.

FL: Om man ändå se googlingarna, filerna, att det är samma tidsperiod som det här händer. Vad tänker du om det?
Jag förstår mycket väl eran vinkel, det gör jag ju.

FL: Men det är kanske inte riktigt en vinkel. Jag berättar vad vi har hittat.

Ja, men jag vet själv att det inte hör ihop. Som sagt, innehav och nedladdning har jag gjort, jag upptäckte det först när jag var 14-15, det är som en liten hemlighet, det har pågått till och från. Det blir som ett slags beroende. Det är så många medlemmar och folk skriver till varandra och lägger upp.

FL: Men skrev du till nån eller någon till dig?
Nej. Som sagt, jag är bara en av medlemmarna. Andra lägger ut och jag laddar ned. Och när det gått en vecka när jag inte har varit inne förstår jag att det är fel och tar bort, därför är det till och från.

FL: Vi har fått information från Facebook om att du har skickat en bild på Messenger som är bedömd som barnpornografisk.
Jag går med på det. Jag kan ha gjort det. Jag kommer inte ihåg den specifika händelsen.

FL: Men du har sagt att du inte kommunicerar med andra?
Men jag vet inte om det är till mig själv eller vad jag gör liksom.

FL: Berätta om det då
Jag råka typ, det låg ingen tanke bakom det.

FL: Vad var du inne på?
Messenger liksom, så råkade jag skicka till mig själv.

FL: Innan visste du inte om du skickat till dig själv?
Men nu har jag tänkt mer på det.

FL: Men när skickade du till dig själv?
Jag minns bara att det var ett konto som stängdes av eller vad man säger. En sån autogrej.

FL: Men om man BARA har skickat till sig själv så vet man väl det, du var osäker innan.
Jag känner inga andra, skulle aldrig skicka något till nån annan person, det står jag för.

FL: Det där var 8 juli.
Yes.

FL: Vi hämtade USB minnet som du berättade om, vi har hittat det, hämtat det, har det i beslag. Så siffrorna kommer uppdateras.
Mycket av det materialet är sådant som funnits sedan innan.
Jag blir bara bli av med grejerna. Det är lätt att fastna på sidorna.

FL: Men då vet du iaf att vi har hittat det och granskningen pågår. Finns det något mer?
Nej, då skulle jag sagt det sedan innan.

Försvarare: Det är den stickan ni hittade pga Robin själv berättade?
FL: Ja, bakom garderoben.

FL: Är det någon mer du vill berätta om?
Nej, jag har nog sagt det jag vill och vet.

FL: Vad är det du erkänner för nånting, kring försök till människorov?
Olaga frihetsberövande. Men jag skulle aldrig föra bort personen eller skada, eller förgripa sig eller på något sätt.

FL: Det förstod jag i samband med att hon hamnade i bilen. Men varför hamnade hon i

bilen.
Pga att jag mådde dåligt. Jag planerade ingenting.

FL: Förutom att du köpte masken?
Det var mer allmänt för att göra något dumt.

Bitr FL: Det finns en person som heter Gösta, en äldre person, eller Åke… Som har frågat efter dig. Han är 80 år. Hur känner du honom?
Vi bodde grannar förut på förra boendet. Glasmästarens väg. Hans fru gick bort. Han är speciell men schysst när man väl pratar med honom. Han kom in när jag jobbade på macken och vi började parata, han är pratsjuk.

Bitr FL: Har du varit hemma hos honom?
Nej, aldrig. När jag bodde där kände jag honom inte. Jag började att jag bodde mitt emot tidigare. Så började vi snacka. Han sa att han skulle åka hem och kolla till.

HEMLIG 532

Polisen

Protokoll över kroppsbesiktning

Topsning

Signerat av
Emma Eldmalm
Signerat datum
2019-07-19

Enhet
Polisregion Stockholm, Grova brott 6 PO Sthlm Nord

Diarienummer
5000-K789601-19

Aktuell status
Verkställd

Person som tvångsmedlet avser
Hjerth, John Robin, 19991128-7937

ID-kontroll

Kontrollsätt	Kontrollerat av
Passbild	pa Emma Eldmalm

Grunduppgifter för tvångsmedlet

Datum och tid för beslut	Beslutsfattare	
2019-07-19 15:43	Lejnefors, Erika	
Plats för verkställan	**Verkställt av**	**Datum och tid för verkställighet**
POLISEN SOLNA , POLISEN SOLNA, Sundbybergsvägen 15 , Solna	Eldmalm, Emma	2019-07-19 16:28

Brott
0430 - Försök till människorov

Ändamål med åtgärden	Beslutade direktiv
• Salivprov för registrering i DNA- eller utredningsregistret (RB 28:12 a)	• Saliv

Verkställighet av direktiv	Verkställt	Motivering
• Saliv	Ja	

Införd datum och tid	Kroppsbesiktning avslutad datum och tid
	2019-07-19 16:28
Övriga närvarande vid åtgärden	**Övriga uppgifter om verkställigheten**

Beslut

Typ	Datum och tid	Beslutsfattare
Kroppsbesiktning	2019-07-19 15:43	Lejnefors, Erika

Åtgärder

Beslag

Nej

Polisen

Protokoll över kroppsbesiktning

Topsning

Signerat av
Emma Eldmalm
Signerat datum
2019-07-19

Enhet
Polisregion Stockholm, Grova brott 6 PO Sthlm Nord

Diarienummer
5000-K789601-19

Historik

Datum	Registrerat av	Beslutsfattare	Beslutsdatum	Händelse	Förändring
2019-07-19 16:14	Emma Eldmalm			Kroppsbesiktning från Frihetsberövande	Kroppsbesiktning från Frihetsberövande: 199911287937 John Robin Hjerth, Verkställt 2019-07-19 07:50.
2019-07-19 16:14	Emma Eldmalm	Erika Lejnefors	2019-07-19	Beslut om kroppsbesiktning	Beslut fattat av Erika Lejnefors och avser 199911287937 John Robin Hjerth.
2019-07-19 16:52	Emma Eldmalm			Beslut signerat	Signerat
2019-07-19 16:52	Emma Eldmalm			Verkställd	Verkställd av Emma Eldmalm den 2019-07-19 16:28.

HEMLIG 534

Polisen

Protokoll över kroppsbesiktning

Daktning

Signerat av
Mikael Ström
Signerat datum
2019-07-21

Enhet
Polisregion Stockholm, Grova brott 6 PO Sthlm Nord

Diarienummer
5000-K789601-19

Aktuell status
Verkställd

Person som tvångsmedlet avser
Hjerth, John Robin, 19991128-7937

ID-kontroll

Kontrollsätt	Kontrollerat av
Passbild i RES	Pa Ström

Grunduppgifter för tvångsmedlet

Datum och tid för beslut	Beslutsfattare
2019-07-19 15:44	Lejnefors, Erika

Plats för verkställan	Verkställt av	Datum och tid för verkställighet
POLISEN SOLLENTUNA , POLISEN SOLLENTUNA, Tingsvägen 7 , Sollentuna	Ström, Mikael	2019-07-21 15:28

Brott
0430 - Försök till människorov

Ändamål med åtgärden	Beslutade direktiv
• Utröna omständigheter som kan ha betydelse för utredning om brott	• Övrigt

Verkställighet av direktiv	Verkställt	Motivering
• Övrigt	Ja	

Införd datum och tid	Kroppsbesiktning avslutad datum och tid
	2019-07-21 15:42
Övriga närvarande vid åtgärden	Övriga uppgifter om verkställigheten

Beslut

Typ	Datum och tid	Beslutsfattare
Kroppsbesiktning	2019-07-19 15:44	Lejnefors, Erika

Åtgärder

Beslag

Nej

Polisen

Protokoll över kroppsbesiktning

Daktning

Signerat av
Mikael Ström
Signerat datum
2019-07-21

Enhet
Polisregion Stockholm, Grova brott 6 PO Sthlm Nord

Diarienummer
5000-K789601-19

Historik

Datum	Registrerat av	Beslutsfattare	Beslutsdatum	Händelse	Förändring
2019-07-19 16:16	Emma Eld-malm			Kroppsbesiktning från Frihetsberövande	Kroppsbesiktning från Frihets-berövande: 199911287937 John Robin Hjerth, Verkställt 2019-07-19 07:50.
2019-07-19 16:16	Emma Eld-malm	Erika Lejne-fors	2019-07-19	Beslut om kroppsbe-siktning	Beslut fattat av Erika Lejnefors och avser 199911287937 John Robin Hjerth.
2019-07-21 17:07	Mikael Ström			Beslut signerat	Signerat
2019-07-21 17:07	Mikael Ström			Verkställd	Verkställd av Mikael Ström den 2019-07-21 15:28.

HEMLIG 536

Polisen

Protokoll över frihetsberövande

Västerort cell 15 (1608-19)

Signerat av
Anna Axelsson
Signerat datum
2019-07-19

Enhet
Polisregion Stockholm, Grova brott 6 PO Sthlm Nord

Diarienummer
5000-K789601-19

Aktuell status
Överlämnad till Åklagare

Person som tvångsmedlet avser
Hjerth, John Robin, 19991128-7937

ID-kontroll

Kontrollsätt	Kontrollerat av
Körkort	Anna Axelsson

Grunduppgifter för tvångsmedlet

Inledande frihetsberövande
Anhållande i sin frånvaro

Datum och tid för beslut	Beslutsfattare
2019-07-18 16:04	Roseneld, Leonardo

Brott
0430 - Försök till människorov

Plats för verkställan	Verkställt av	Datum och tid för verkställighet
Majsvägen 12 , Stenhamra	Nääs, Brita Eldmalm, Emma	2019-07-19 07:50

Envarsgripande Gripen av	Införd av	Införd datum och tid
	Rosdal, Urban Axelsson, Anna	2019-07-19 08:20

Övriga närvarande vid åtgärden	Övriga uppgifter om verkställigheten

Förvaringsplats

Aktuella uppgifter

Datum och tid för beslut	Beslutsfattare

Brott

Ändamål med åtgärden

Restriktioner
Inga restriktioner

Särskilda anvisningar

Skäl för restriktioner

Misstankegrad	Medgärningsmän

Sista dag för häktningsförhandling	Sista dag för häktningsframställan

Polisen

Protokoll över frihetsberövande

Västerort cell 15 (1608-19)

Signerat av
Anna Axelsson
Signerat datum
2019-07-19

Enhet
Polisregion Stockholm, Grova brott 6 PO Sthlm Nord

Diarienummer
5000-K789601-19

Beslut		
Typ Anhållande i sin frånvaro	Datum och tid 2019-07-18 16:04	Beslutsfattare Roseneld, Leonardo
Typ Anhållandet kvarstår	Datum och tid 2019-07-19 09:45	Beslutsfattare Lejnefors, Erika
Typ Häktning	Datum och tid 2019-07-21	Beslutsfattare Attunda tingsrätt

Åtgärder		
Typ Förvarstagande i polisarrest	Datum och tid 2019-07-19 08:52	Utfört av Sorby Haddad, Mia
Typ 24:8 förhör genomfört	Datum och tid 2019-07-19 09:10	Utfört av Rosdal, Urban Axelsson, Anna
Typ Utlämnat avvisiterat gods	Datum och tid 2019-07-21 15:02	Utfört av Ström, Mikael
Typ Förvaringsplats förändrad	Datum och tid 2019-07-21 15:53	Utfört av Lindholm, Terry Ström, Mikael
Typ Förvaringsplats förändrad	Datum och tid 2019-07-21 15:59	Utfört av Ladenstedt, Fredrik

Polisen

Protokoll över husrannsakan

Signerat av
Brita Nääs
Signerat datum
2019-07-19

Enhet
Polisregion Stockholm, Grova brott 6 PO Sthlm Nord

Diarienummer
5000-K789601-19

Aktuell status
Verkställd

Misstänkt person
Hjerth, John Robin

Grunduppgifter för tvångsmedlet

Plats för verkställan	Datum och tid för verkställighet
Majsvägen 12 , Stenhamra	2019-07-19 07:50
Husrannsakan sker hos misstänkt	**Personen hos vilken husrannsakan gjordes var närvarande**
Ja	Ja
Beslutat av	**Verkställt av**
Lejnefors, Erika	Nääs, Brita Olsson, Sara Eldmalm, Emma Rosdal, Urban
Ändamål med åtgärden	**Brott**
• Utröna omständigheter som kan ha betydelse för utredning om brott • Eftersökande av föremål som är underkastad beslag • Eftersökande av person	0430 - Försök till människorov

Omfattning/direktiv
Husrannsakan skall genomföras i de delar av bostaden/fastigheten som nyttjas av misstänkt. Föremål som ska eftersökas är dator som används av den misstänkte, dennes telefon/er, kläder och annat som kan ha använts vid eller härledas till brottstillfället samt misstänkts bil.

Övriga närvarande vid åtgärden
Carina Säbb
Stefan Hjerh
Alexander Säbb Hjerth

Övriga uppgifter om verkställighet

Beslag

2019-5000-BG77176

Åtgärder

Polisen

Protokoll över husrannsakan

Signerat av
Brita Nääs
Signerat datum
2019-07-19

Enhet
Polisregion Stockholm, Grova brott 6 PO Sthlm Nord

Diarienummer
5000-K789601-19

Underrättelser m.m.

Händelse	Utfört av	Datum
Beslut fattat av Erika Lejnefors.	Brita Nääs	2019-07-18 19:15
Signerat	Brita Nääs	2019-07-19 15:07
Verkställd av Emma Eldmalm, Brita Nääs, Urban Rosdal och Sara Olsson den 2019-07-19 07:50.	Brita Nääs	2019-07-19 15:07
Signerad	Brita Nääs	2019-07-19 15:07
Resulterade i Beslagsprotokoll: 2019-5000-BG77176.	Brita Nääs	2019-07-19 15:16

Polisen

Beslagsprotokoll

2019-5000-BG77176

Signerat av

Signerat datum

Diarienummer
5000-K789601-19

Verkställande enhet
Polisregion Stockholm, Grova brott 6 PO Sthlm Nord

Handläggande enhet
Polisregion Stockholm, Grova brott 7 PO Sthlm Nord

Misstänkt person Hjerth, John Robin, 19991128-7937	
Plats för verkställan Majsvägen 12 , Stenhamra	Datum och klockslag för verkställighet 2019-07-19 07:50
Beslutat av Lejnefors, Erika	Verkställt av Nääs, Brita Olsson, Sara
Ändamål med åtgärden • Kan antagas ha betydelse för utredningen av brott	Brott 0430 - Försök till människorov
Domstol för överklagan Solna tingsrätt	Beslag taget från Hjerth, John Robin

Föremålspunkter

2019-5000-BG77176-1 Dator (1 st)	Platsbeskrivning Påträffades på skrivbord i Robins rum.	Status Fastställd Anspråkstagare 0 st.
Anteckningar: Inklusive strömsladd. Kod 998877		
2019-5000-BG77176-2 Mobiltelefon (1 st)	Platsbeskrivning Påträffades i Robins rum.	Status Fastställd Anspråkstagare 0 st.
Anteckningar: Kod 991128		
2019-5000-BG77176-3 Mobiltelefon (1 st)	Platsbeskrivning Påträffades i låda i skrivbordet i Robins rum	Status Hävd Anspråkstagare 1 st.
IMEI-/SERIE-nr : 358827056865029		
2019-5000-BG77176-4 Bilnyckel (1 st)	Platsbeskrivning Påträffades i låda i byrå som tvn stod på.	Status Hävd Anspråkstagare 1 st.
På ring : Nej		

Polisen

Beslagsprotokoll

Signerat av

Signerat datum

Diarienummer
5000-K789601-19

2019-5000-BG77176

Verkställande enhet
Polisregion Stockholm, Grova brott 6 PO Sthlm Nord

Handläggande enhet
Polisregion Stockholm, Grova brott 7 PO Sthlm Nord

Föremålspunkter		
2019-5000-BG77176-5 Usb-minne (1 st)	Platsbeskrivning Påträffades i ask som låg på hylla på väggen i Robins rum.	Status Fastställd Anspråkstagare 0 st.
2019-5000-BG77176-6 Överkast (1 st) Färg : Svart/grön	Platsbeskrivning Låg på golvet i Robins rum.	Status Hävd Anspråkstagare 1 st.
2019-5000-BG77176-7 Byxor (1 st) Modell : Mjukisbyxor Anteckningar: Med vita revärer	Platsbeskrivning Låg på nedersta hyllan i garderoben Färg : Svart	Status Hävd Anspråkstagare 1 st.
2019-5000-BG77176-8 Byxor (1 st) Färg : Grå	Platsbeskrivning Låg på näst nedersta hyllan i garderoben	Status Hävd Anspråkstagare 1 st.
2019-5000-BG77176-9 Byxor (1 st) Färg : Svart Anteckningar: Puma	Platsbeskrivning Låg på näst nedersta hyllan i garderoben	Status Hävd Anspråkstagare 1 st.
2019-5000-BG77176-10 Byxor (1 st) Färg : Svart Anteckningar: Med vita revärer	Platsbeskrivning Låg på näst nedersta hyllan i garderoben	Status Hävd Anspråkstagare 1 st.

Polisen

Beslagsprotokoll

2019-5000-BG77176

Signerat av

Signerat datum

Diarienummer
5000-K789601-19

Verkställande enhet
Polisregion Stockholm, Grova brott 6 PO Sthlm Nord

Handläggande enhet
Polisregion Stockholm, Grova brott 7 PO Sthlm Nord

Föremålspunkter

2019-5000-BG77176-11 Kofta (1 st)	Platsbeskrivning Låg på översta hyllan i garderoben	Status Hävd Anspråkstagare 1 st.
Färg : Svart Anteckningar: Svart med grå detaljer		
2019-5000-BG77176-12 Tröja (1 st)	Platsbeskrivning Låg på översta hyllan i garderoben	Status Hävd Anspråkstagare 1 st.
Färg : Svart		
2019-5000-BG77176-13 Tröja (1 st)	Platsbeskrivning Låg på översta hyllan i garderoben	Status Hävd Anspråkstagare 1 st.
Färg : Svart Anteckningar: Huvtröja		
2019-5000-BG77176-14 Tröja (1 st)	Platsbeskrivning Låg på översta hyllan i garderoben	Status Hävd Anspråkstagare 1 st.
Material : Fleece	Färg : Svart	
2019-5000-BG77176-15 Tröja (1 st)	Platsbeskrivning Låg på översta hyllan i garderoben	Status Hävd Anspråkstagare 1 st.
Färg : Svart Anteckningar: Huvtröja		
2019-5000-BG77176-16 Trasa (1 st)	Platsbeskrivning Påträffades på hylla direkt utanför Robins rum.	Status Hävd Anspråkstagare 1 st.
Färg : Grå Anteckningar: Rengöringstrasa, luddig		

Polisen

Beslagsprotokoll

2019-5000-BG77176

Signerat av

Signerat datum

Diarienummer
5000-K789601-19

Verkställande enhet
Polisregion Stockholm, Grova brott 6 PO Sthlm Nord

Handläggande enhet
Polisregion Stockholm, Grova brott 7 PO Sthlm Nord

Föremålspunkter		
2019-5000-BG77176-17 Tröja (1 st)	Platsbeskrivning Låg i kallförråd intill bostaden.	Status Hävd Anspråkstagare 1 st.
Material : Fleece	Färg : Grå	
2019-5000-BG77176-18 Tröja (1 st)	Platsbeskrivning Låg i kallförråd intill bostaden.	Status Hävd Anspråkstagare 1 st.
Material : Fleece	Färg : Svart	
2019-5000-BG77176-19 Tröja (1 st)	Platsbeskrivning Påträffades i back i det yttre förrådet.	Status Hävd Anspråkstagare 1 st.
Färg : Svart		
Anteckningar: Svart fleece med vita färgfläckar		

HEMLIG 544

Polisen

Beslut om husrannsakan

Signerat av

Signerat datum

Diarienummer
5000-K789601-19

Enhet
Polisregion Stockholm, Grova brott 6 PO Sthlm Nord

Aktuell status
Återkallad

Misstänkt person

Grunduppgifter för tvångsmedlet

Plats för verkställan
CIRCLE K TRÄKVISTA , CIRCLE K TRÄKVISTA, Väsbyvägen 1 , Ekerö

Datum och tid för verkställighet

Husrannsakan sker hos misstänkt
Nej

Personen hos vilken husrannsakan gjordes var närvarande

Beslutat av
Lejnefors, Erika

Verkställt av

Ändamål med åtgärden
- Eftersökande av föremål som är underkastad beslag

Brott
0430 - Försök till människorov

Omfattning/direktiv
Husrannsakan skall genomföras i misstänkts personalskåp på Cirkle K, Väsbyvägen 1, Ekerö.

Övriga närvarande vid åtgärden

Övriga uppgifter om verkställighet

Beslag
Nej

Åtgärder

Polisen

Protokoll över husrannsakan

Husrannsakan Majsvägen 12

Signerat av
Pontus Bark
Signerat datum
2019-08-28

Enhet
Polisregion Stockholm, Grova brott 6 PO Sthlm Nord

Diarienummer
5000-K789601-19

Aktuell status
Verkställd

Misstänkt person
Hjerth, John Robin

Grunduppgifter för tvångsmedlet

Plats för verkställan	Datum och tid för verkställighet
Majsvägen 12 , Stenhamra	2019-08-22 10:16
Husrannsakan sker hos misstänkt	**Personen hos vilken husrannsakan gjordes var närvarande**
Ja	Nej
Beslutat av	**Verkställt av**
Roseneld, Leonardo	Bark, Pontus Holmberg, Daniel
Ändamål med åtgärden	**Brott**
• Utröna omständigheter som kan ha betydelse för utredning om brott • Eftersökande av föremål som är underkastad beslag	0430 - Försök till människorov

Omfattning/direktiv
Reell husrannsakan

Övriga närvarande vid åtgärden
Förhör hölls med Stefan Hjerth

Övriga uppgifter om verkställighet

Beslag

Nej

Åtgärder

Polisen

Protokoll över husrannsakan

Husrannsakan Majsvägen 12

Signerat av
Pontus Bark
Signerat datum
2019-08-28

Enhet
Polisregion Stockholm, Grova brott 6 PO Sthlm Nord

Diarienummer
5000-K789601-19

Underrättelser m.m.

Händelse	Utfört av	Datum
Beslut fattat av Leonardo Roseneld.	Pontus Bark	2019-08-28 10:56
Signerat	Pontus Bark	2019-08-28 10:57
Verkställd av Pontus Bark och Daniel Holmberg den 2019-08-22 10:16.	Pontus Bark	2019-08-28 10:57
Signerad	Pontus Bark	2019-08-28 10:57

Polisen

HEMLIG

PM

Husrannsakan Majsvägen 12 2019-07-19.

Signerad av

Signerad datum

Enhet
Polisregion Stockholm, Grova brott 6 PO Sthlm Nord

Diarienr
5000-K789601-19

Uppgiftslämnare	Datum	Tid
Nääs, Brita	2019-07-23	14:45

Beslag verkställt	Material för analys
Nej	Nej

Mottaget

Mottaget datum

Tid

Sätt på vilket uppgift lämnats

Upprättad av
Brita Nääs

Uppgiften avser

Uppgift

På morgonen 2019-07-19 genomfördes en husrannsakan i Robin Säbb Hjerts bostad på Majsvägen 12, Stenhamra. Pa Eldmalm och Pa Nääs var först in i huset. Personbil XCY787 stod parkerad på uppfarten.

Robins pappa Stefan öppnade dörren och berättade att Robin var i sitt rum. Vi gick vidare och pa Eldmalm fick kontakt med Robin som var inne på sitt rum. Pa Nääs påträffade Robins mamma Carina i köket där hon gjorde iordning en frukostmacka. Stefan och Carina fick sätta sig i köket under övervakning av insp Backström och insp Rönnqvist. Pa Nääs frågade vart brodern Alexander befann sig och då uppgav Stefan att han var i sitt rum och pekade ut rummet. När pa Nääs knackade och öppnade dörren låg Alexander i sin säng. Han ombads att ställa sig upp och insp Backström tog över övervakningen av Alexander.

Pa Nääs gick sedan till pa Eldmalm för att assistera med gripandet av Robin. Robin omfrågades om sin pinkod till mobiltelefonen och uppgav först 998877. Den fungerade inte och då uppgav han den rätta koden. Mobilen sattes omedelbart i flygplansläge. Datorn var avstängd.

Robin fördes ut och kördes in till polisstationen av insp Rosdal och insp Axelsson.

Pa Eldmalm höll förhör med Stefan och Alexander, men gjorde bedömningen att inget förhör kunde hållas med Carina.

Pa Nääs och insp Olsson genomförde husrannsakan i Robins rum och de rum som Robin disponerar enligt direktiv i åklagarens beslut.

Robins rum
Robins rum fotograferades, först översiktligt och sedan vid varje del som vi gick igenom. Vi gick igenom varje låda och skåp som fanns, lyfte på blommor i blomkrukor och kände igenom sängkläderna och tittade under madrassen och sängen.

Övriga rum
Pa Nääs gick igenom köket, hallen, kallförrådet intill huset och det stora förrådet bredvid. Pa Nääs kontrollerade även altanen och lekstugan i trädgården.

Insp Olsson och Pa Eldmalm gick igenom tvättstugan, toaletten, vardagsrummet och övervåningen.

Pa Nääs och Pa Eldmalm gick även igenom soptunnan utanför villan. Stefan uppgav att de hade tömning var 14:e dag.

Bilderna från husrannsakan finns i FILIP.
Beslagen från husrannsakan resulterade i 2019-5000-BG77176.

I tjänst
Pa Brita Nääs

Polisen

HEMLIG

PM

Husrannsakan Majsvägen 12 2019-07-25

Signerad av

Signerad datum

Enhet
Polisregion Stockholm, Grova brott 6 PO Sthlm Nord

Diarienr
5000-K789601-19

Uppgiftslämnare	Datum	Tid
Bark, Pontus	2019-07-25	12:17

Beslag verkställt	Material för analys
Nej	Nej

Mottaget

Mottaget datum

Tid

Sätt på vilket uppgift lämnats

Upprättad av
Pontus Bark

Uppgiften avser
Husrannsakan Majsvägen 12 2019-07-25

Uppgift

Undertecknad genomförde denna dag husrannsakan i misstänkts bostad på Majsvägen 12. Detta tillsammans med Heidenberg, Rosdal och Wessling. Förutom misstänkts rum genomsöktes även övriga utrymmen i huset, förråd samt garage.

Huvudsyftet med husrannsakan var att eftersöka kläder som misstänkt bär på brottsdagen (190626), innan brottet, då han besöker COOP Stenhamra vid 12:40. Bland annat kan det på bilderna konstateras att misstänkt då bär en mörk tröja med vad som är mycket välliknande ett blått Adidasmärke. Denna tröja återfanns EJ på platsen. Ej heller andra kläder av intresse återfanns på platsen. På platsen eftersöktes också ett lastnät som man använder i bilar. Inte heller detta återfanns på platsen. Inte heller i övrigt påträffades något för utredningen intressant och inga beslag togs denna dag.

Hemma vid tiden för husrannsakan var Robins far Stefan samt Robins bror Alexander. Båda två fick se bilden som återfinns som bilaga i detta PM och tillfrågades om de kände igen den tröja som Robin bär. Stefan sade att han inte kände igen tröjan, han berättade att Robin bär mest "finkläder" och inte ofta så sportiga kläder. Alexander berättade att han kände igen tröjan och att Robin brukar använda den så ofta som man använder en vanlig tröja.

/Bark

Bild från COOP Stenhamra, 2019-07-25 12:17 diarienr: 5000-K789601-19

HEMLIG 550

Polisen

PM

Husrannsakan Majsvägen 12 22/8

Signerad av

Signerad datum

Enhet
Polisregion Stockholm, Grova brott 6 PO Sthlm Nord

Diarienr
5000-K789601-19

Uppgiftslämnare	Datum	Tid
Bark, Pontus	2019-08-26	10:29

Beslag verkställt	Material för analys
Nej	Nej

Mottaget	Mottaget datum	Tid

Sätt på vilket uppgift lämnats

Upprättad av
Pontus Bark

Uppgiften avser
Husrannsakan Majsvägen 12 22/8

Uppgift
Bark och Holmberg genomförde dag som ovan husrannsakan på Majsvägen 12 med tillhörande biutrymmet. Syftet var att eftersöka ytterligare lagringsmedia som disponeras av misstänkt. I samband med husrannsakan genomfördes ett förhör med misstänkts far, Stefan Hjerth. Stefan förklarade i förhöret att de datorer och den hårddisk som påträffades var hans alternativt inte fungerade. Bedömningen gjordes att dessa inte är av intresse för utredningen. I samband med husrannsakan togs också foton i garaget. Se bilaga.

//
Bark

HEMLIG (42)

Polisen

Datum
2019-08-26

Diarienummer
5000-K789601-19

Bildbilaga

ANTECKNINGAR

HEMLIG
553

Buntband garaget

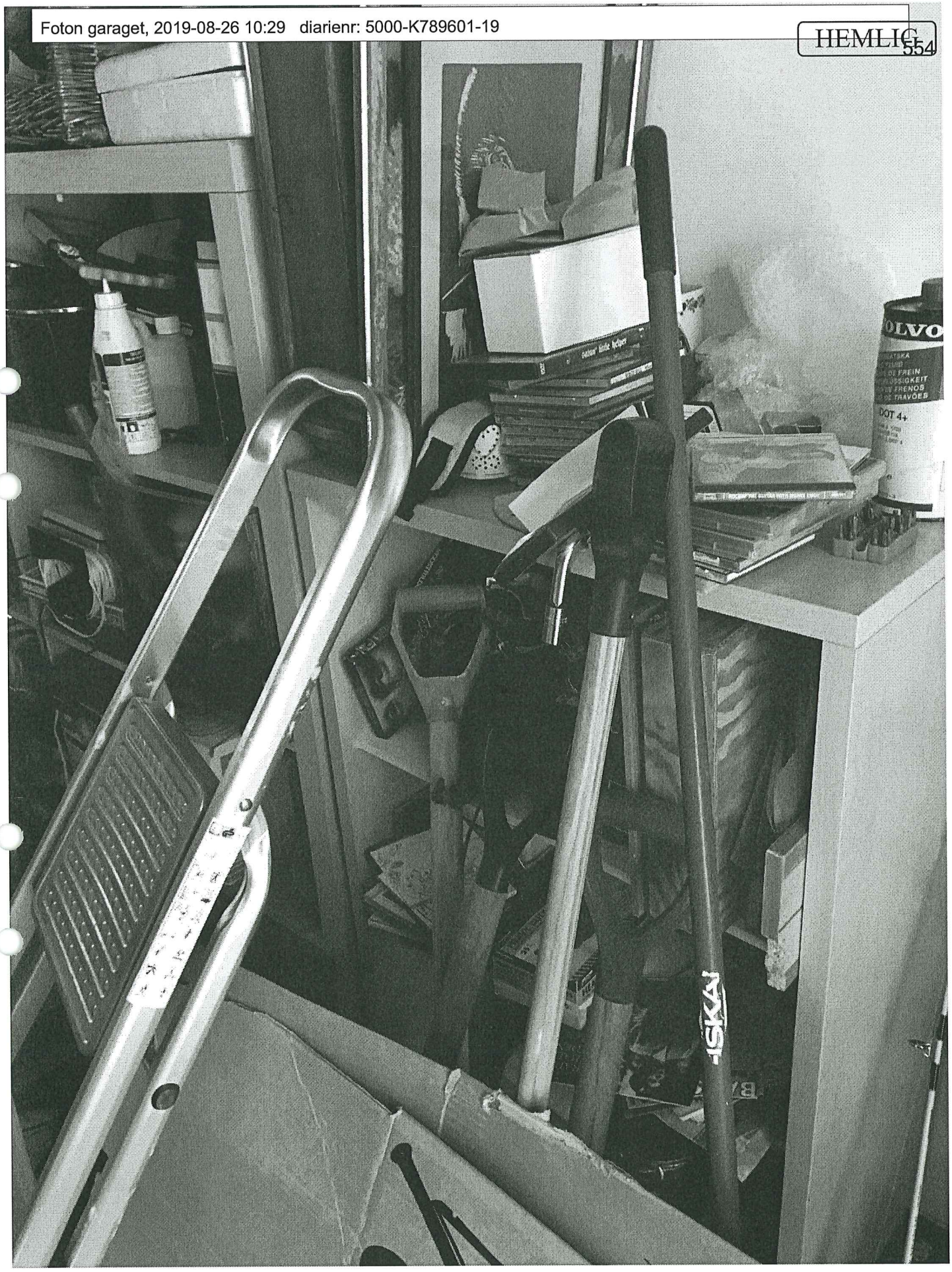

Foto garaget

HEMLIG

Foto på Robins saker i garaget

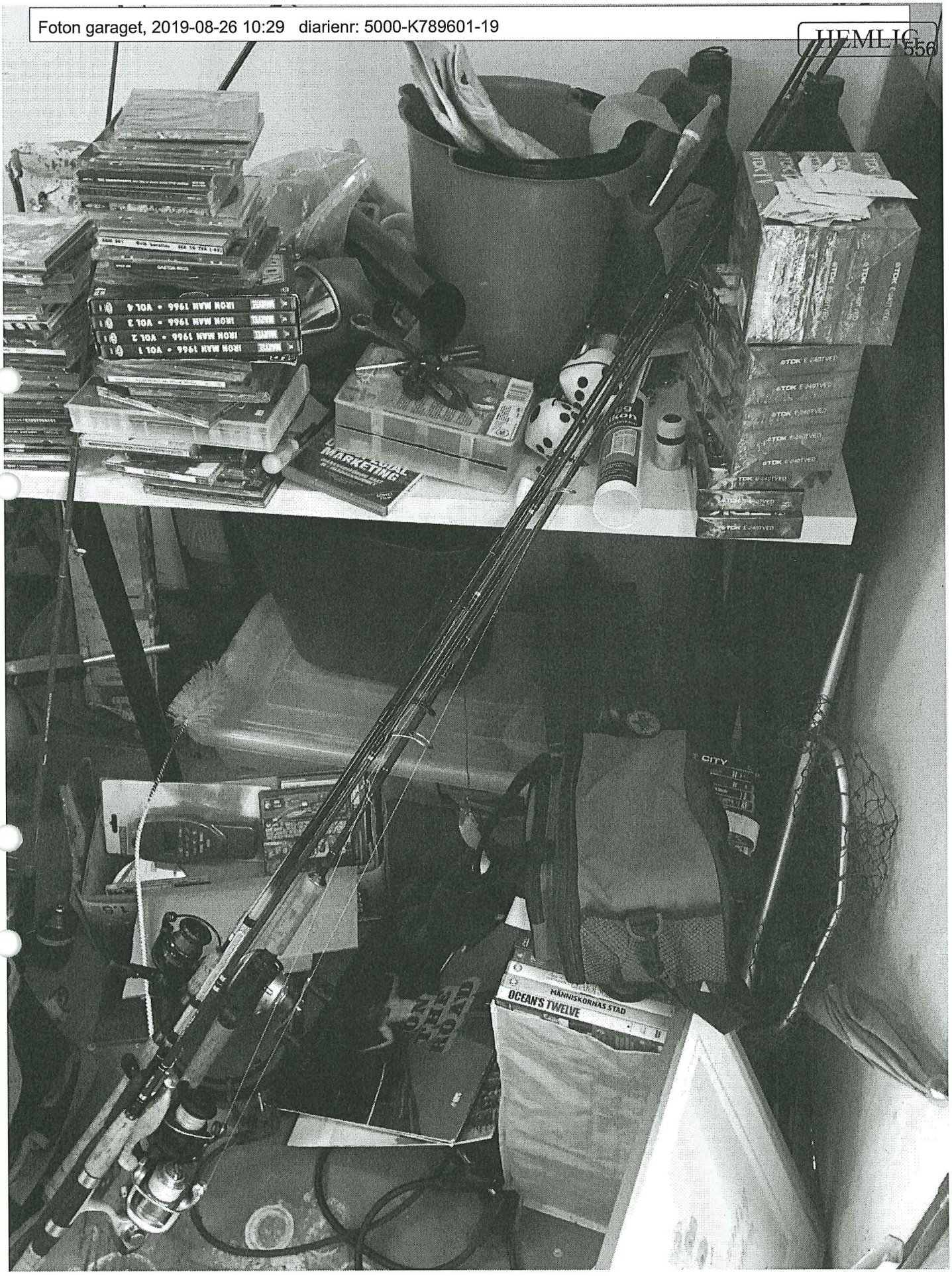

Foto på Robins saker i garaget

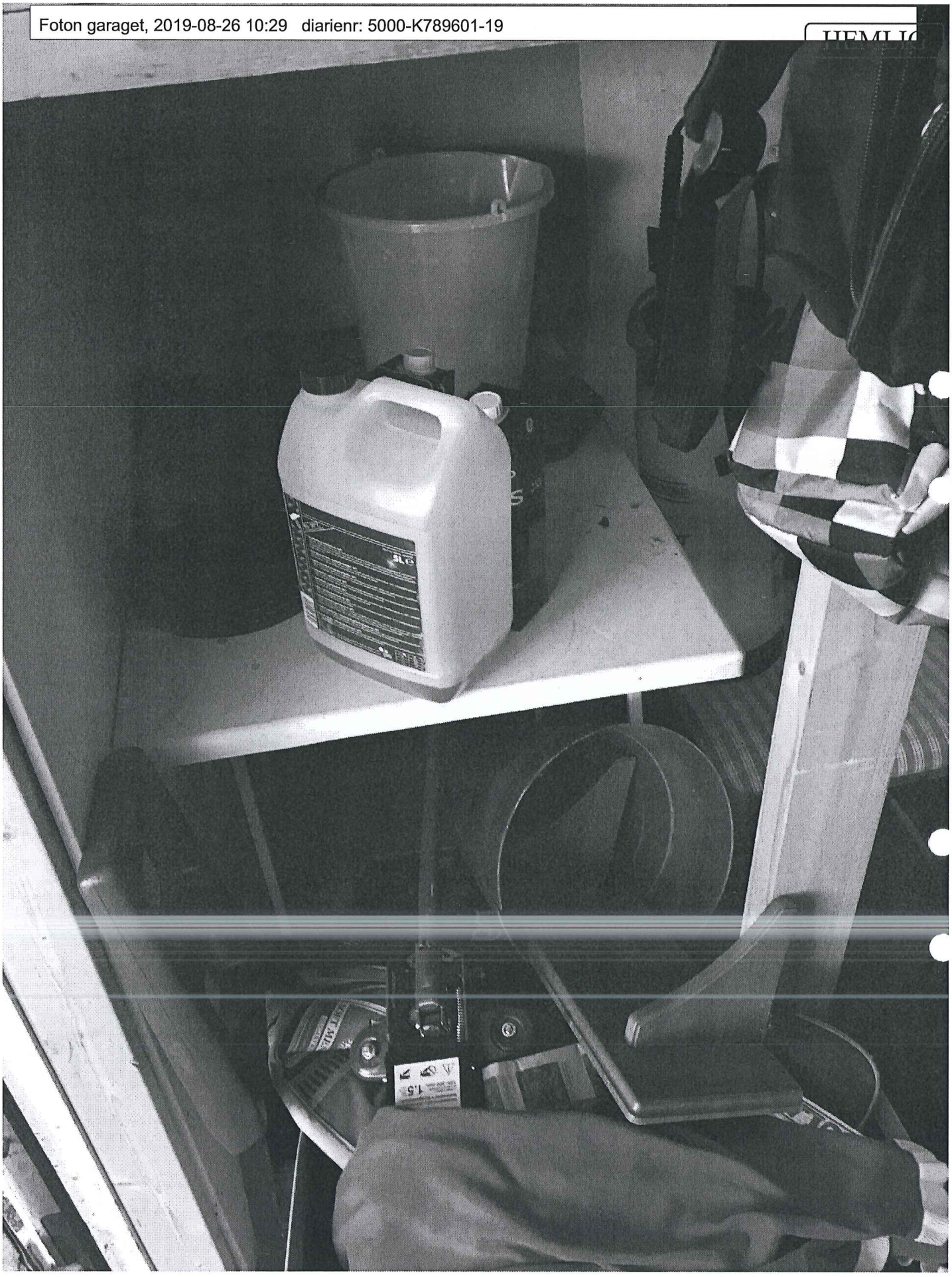

Foto garaget

HEMLIG
358

Översiktsbild garage

IRON MAN 1966 • VOL 4
IRON MAN 1966 • VOL 3
IRON MAN 1966 • VOL 2
IRON MAN 1966 • VOL 1
MARKETING

HEMLIG 560

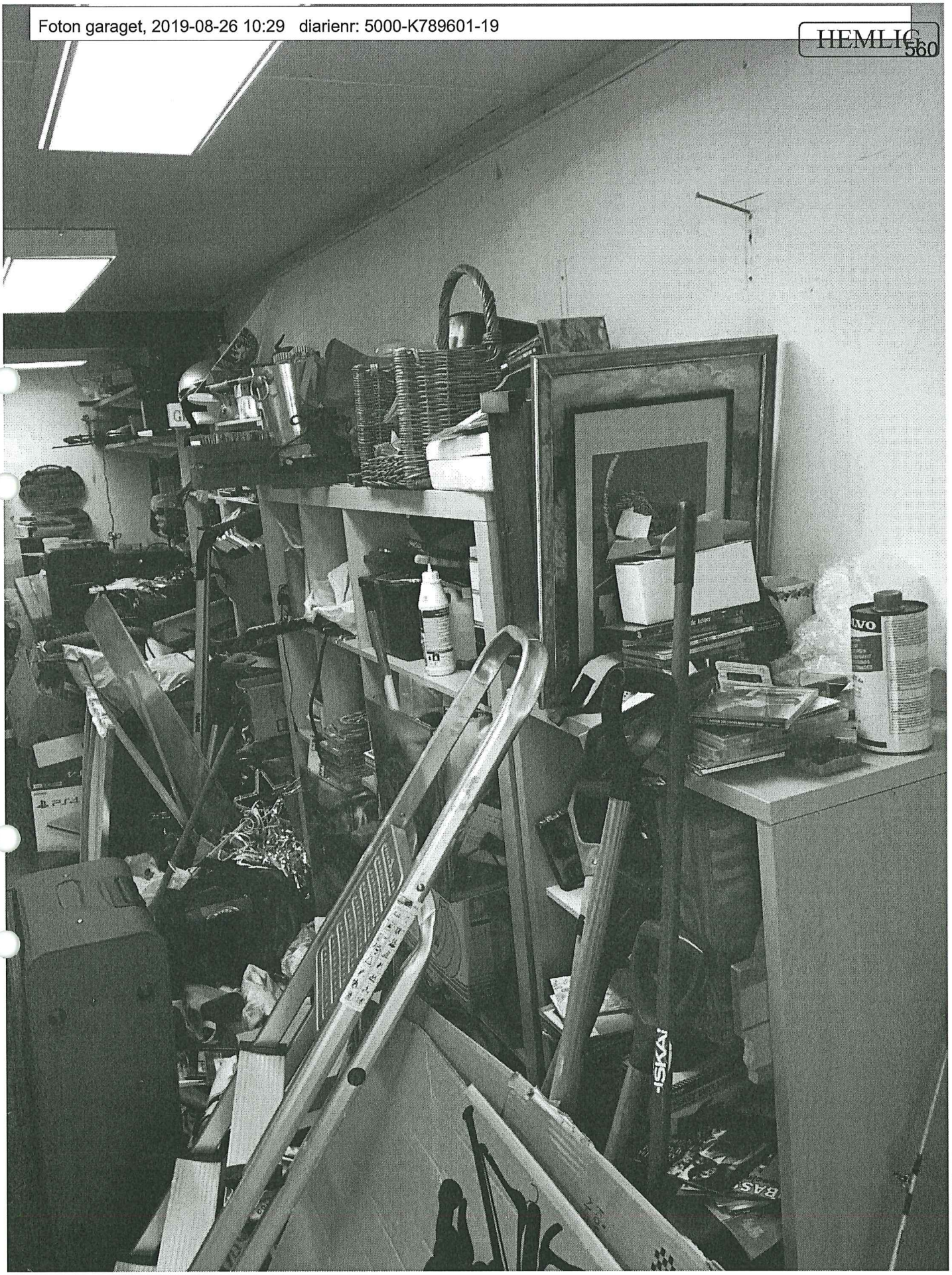

Översiktsbild garage

HEMLIG 561

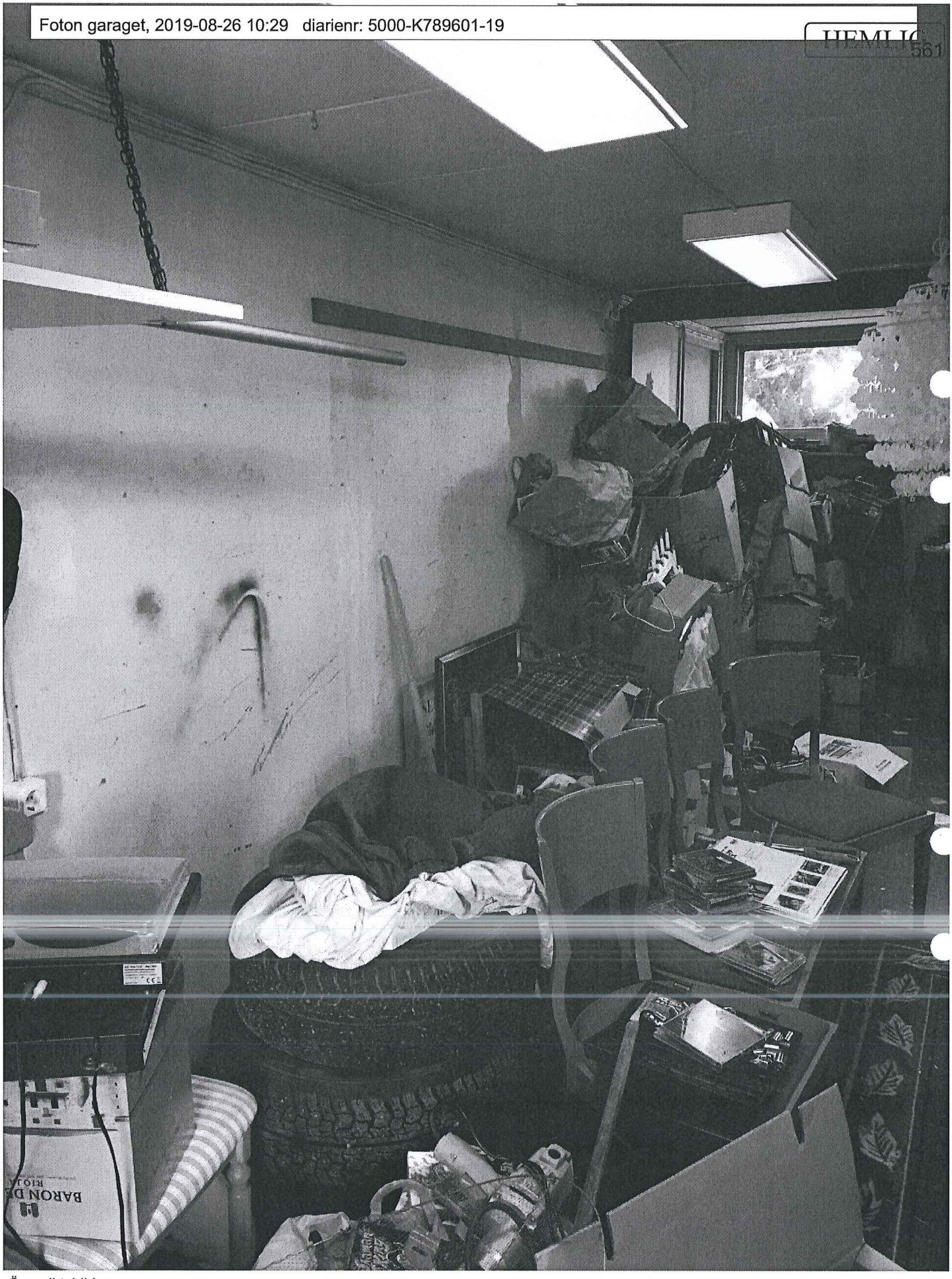

Översiktsbild garage

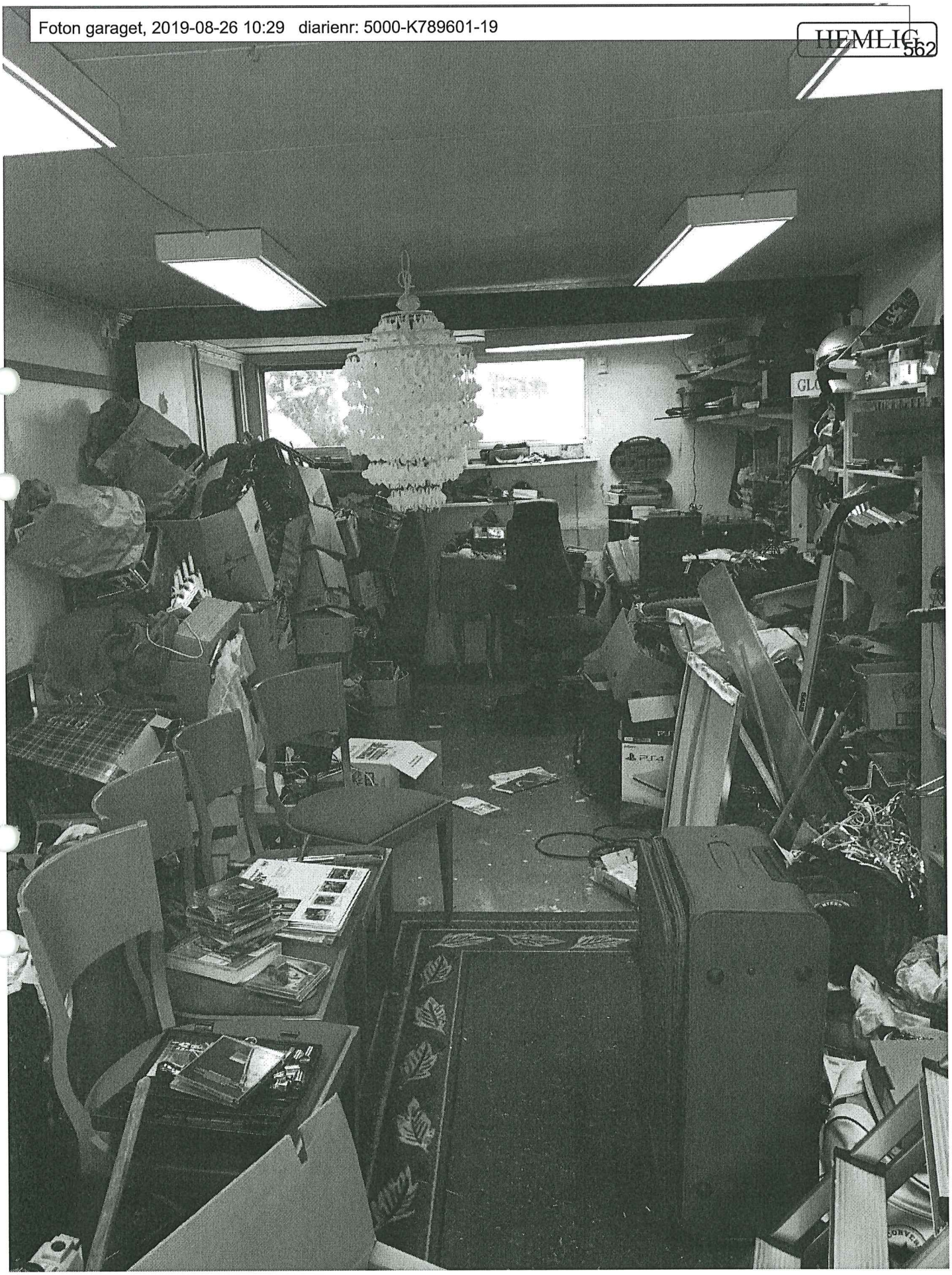

Översiktsbild garage

HEMLIG

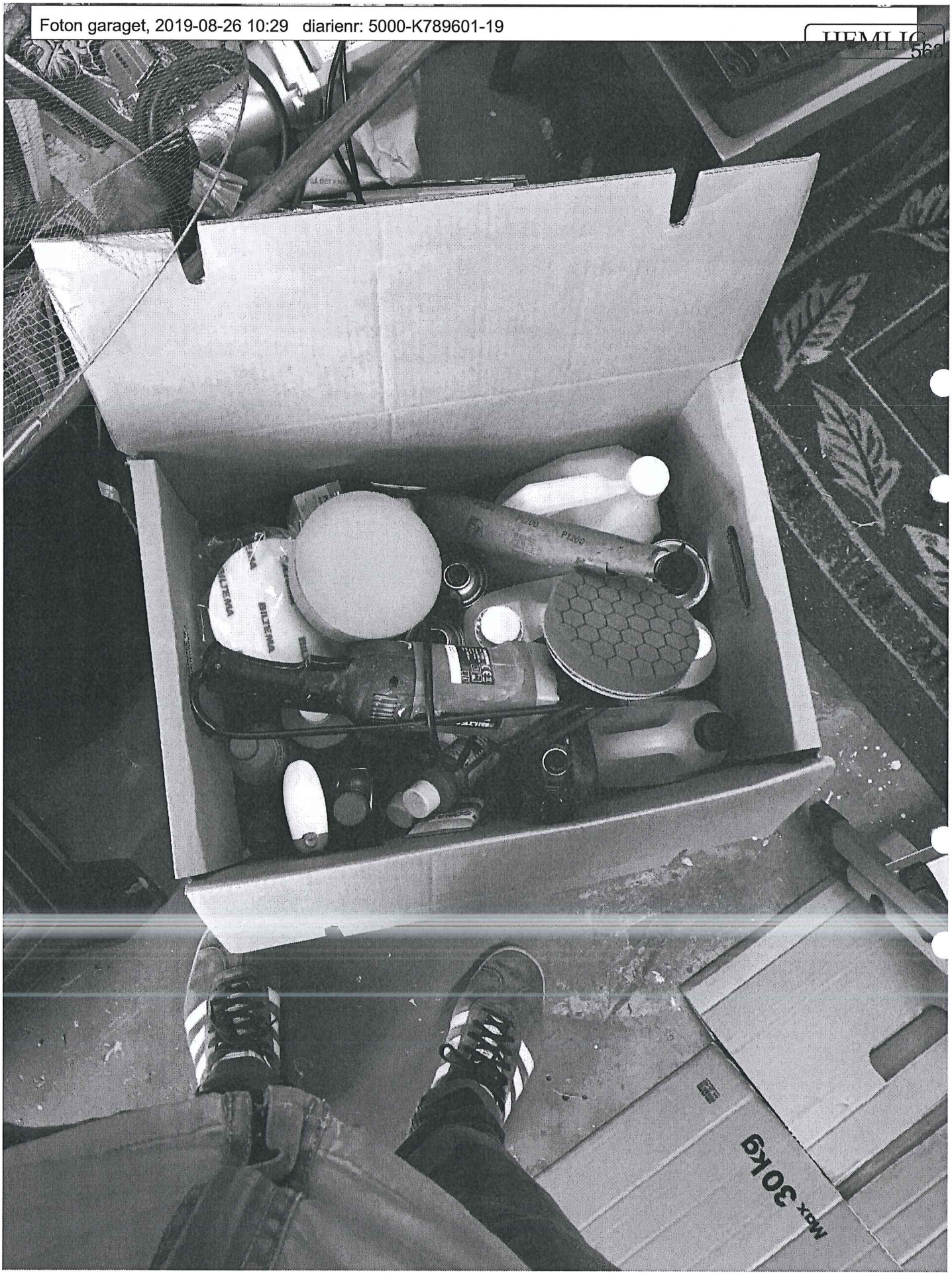

Robins saker i garaget

Polisen

HEMLIG

564

PM

PM husrannsakan

Signerad av

Signerad datum

Enhet
Polisregion Stockholm, Grova brott 7 PO Sthlm Nord

Diarienr
5000-K789601-19

Uppgiftslämnare	Datum	Tid
Bark, Pontus	2019-08-30	11:05

Beslag verkställt	Material för analys
Nej	Nej

Mottaget

Mottaget datum

Tid

Sätt på vilket uppgift lämnats

Upprättad av
Pontus Bark

Uppgiften avser
PM husrannsakan

Uppgift
Husrannsakan genomfördes 2019-08-29 av Bark och Holmberg. Detta för att eftersöka USB minne som enligt uppgift från misstänkt skulle finnas bakom en garderob i hans rum. Minnet påträffades efter uppgift av misstänkt och hade troligtvis ej påträffats utan uppgift från honom. Detta då polisen genomfört 3 husrannsakan i hans rum utan att påträffa det.
Uppgiften framkom efter att förhörsledaren informerat Robin om att hans familj förbereder inför flytt och att Robin har möjlighet att se till att Polisen påträffar eventuella USB-minnen/hårddiskar istället för att någon annan gör det.

//
Bark

HEMLIG (3)

Polisen

Datum
2019-08-30

Diarienummer
5000-K789601-19

Bildbilaga

ANTECKNINGAR

USB

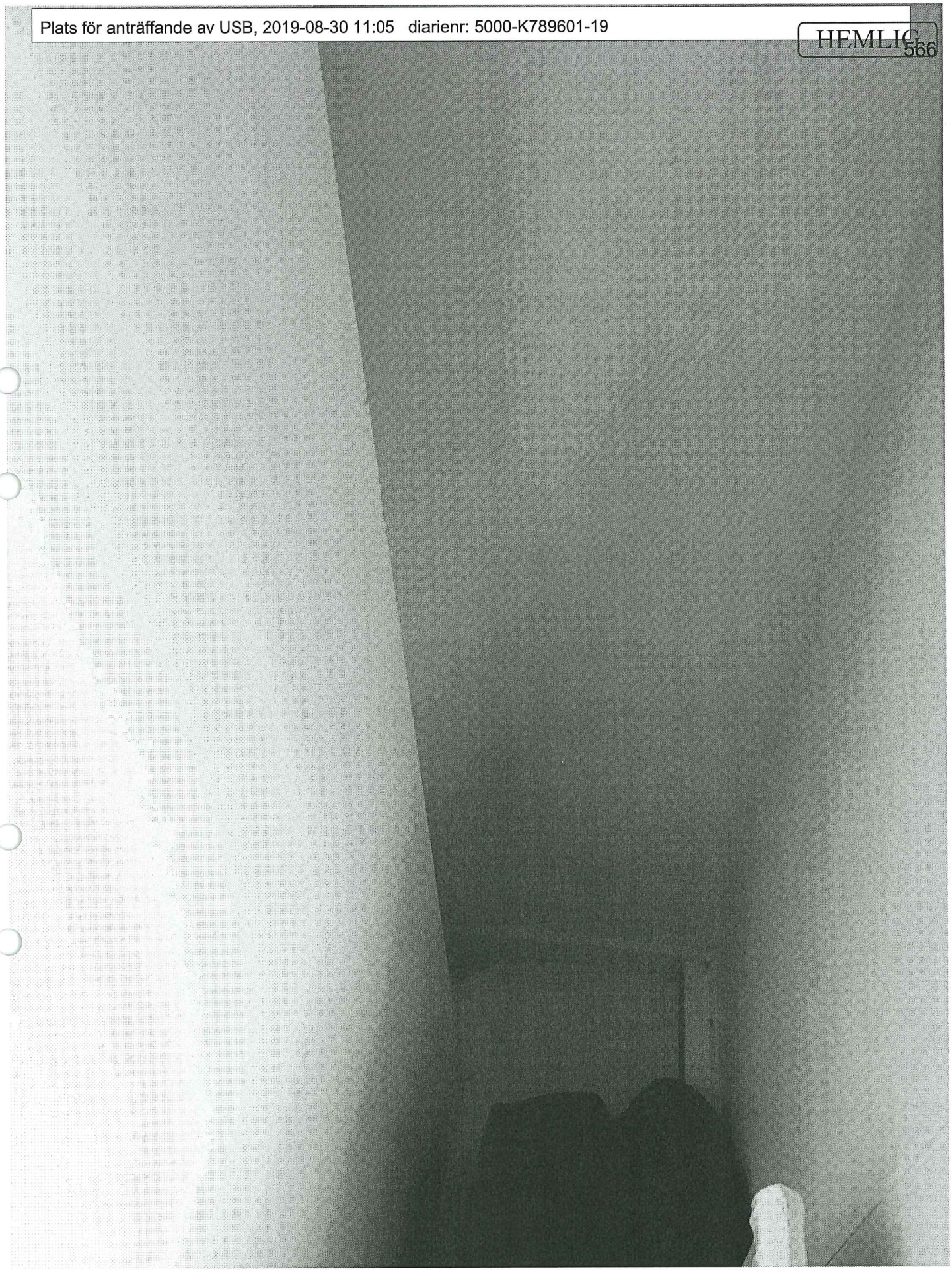

Plats där USB påträffas

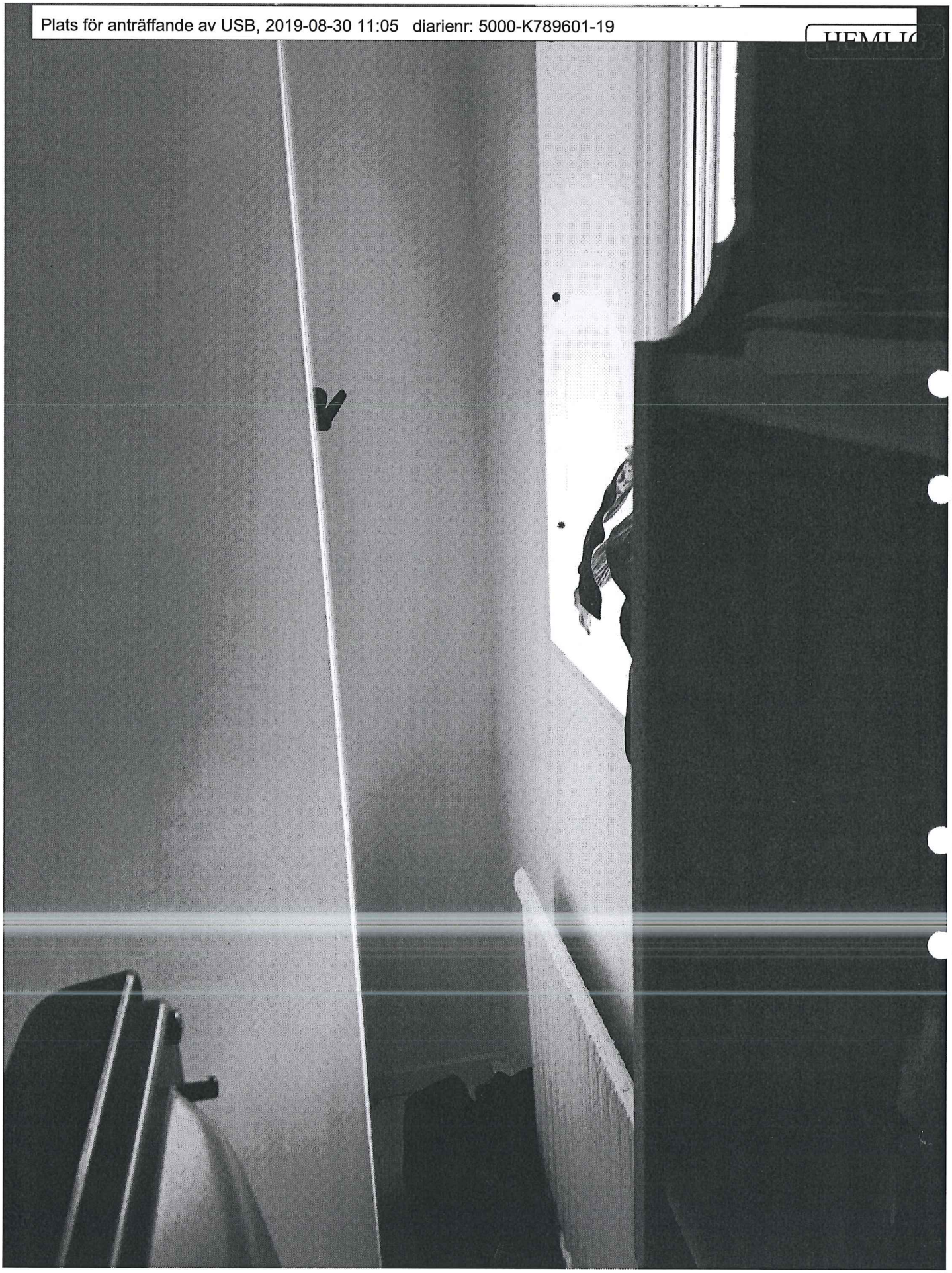

Plats där USB påträffas

Polisen

Protokoll över husrannsakan

Husrannsakan Majsvägen 12

Signerat av
Pontus Bark
Signerat datum
2019-08-30

Enhet
Polisregion Stockholm, Grova brott 7 PO Sthlm Nord

Diarienummer
5000-K789601-19

Aktuell status
Verkställd

Misstänkt person
Hjerth, John Robin

Grunduppgifter för tvångsmedlet

Plats för verkställan	Datum och tid för verkställighet
Misstänkts rum , Majsvägen 12 , Stenhamra	2019-08-29 13:00
Husrannsakan sker hos misstänkt	**Personen hos vilken husrannsakan gjordes var närvarande**
Nej	Nej
Beslutat av	**Verkställt av**
Roseneld, Leonardo	Bark, Pontus Holmberg, Daniel
Ändamål med åtgärden	**Brott**
• Utröna omständigheter som kan ha betydelse för utredning om brott • Eftersökande av föremål som är underkastad beslag	0430 - Försök till människorov

Omfattning/direktiv
Eftersöka USB minne som misstänkt berättat om finns i hans rum.

Övriga närvarande vid åtgärden
Stefan Hjerth, misstänkts far

Övriga uppgifter om verkställighet

Beslag

2019-5000-BG92368

Åtgärder

Polisen

Protokoll över husrannsakan

Husrannsakan Majsvägen 12

Signerat av
Pontus Bark
Signerat datum
2019-08-30

Enhet
Polisregion Stockholm, Grova brott 7 PO Sthlm Nord

Diarienummer
5000-K789601-19

Underrättelser m.m.

Händelse	Utfört av	Datum
Beslut fattat av Leonardo Roseneld.	Pontus Bark	2019-08-30 10:45
Signerat	Pontus Bark	2019-08-30 10:45
Verkställd av Pontus Bark och Daniel Holmberg den 2019-08-29 13:00.	Pontus Bark	2019-08-30 10:45
Signerad	Pontus Bark	2019-08-30 10:45
Resulterade i Beslagsprotokoll: 2019-5000-BG92368.	Pontus Bark	2019-08-30 11:00

HEMLIG 570

Polisen

Beslagsprotokoll

Husrannsakan Majsvägen 12

Signerat av

Signerat datum

Diarienummer
5000-K789601-19

Verkställande enhet
Polisregion Stockholm, Grova brott 7 PO Sthlm Nord

Handläggande enhet
Polisregion Stockholm, Grova brott 7 PO Sthlm Nord

2019-5000-BG92368

Misstänkt person
Hjerth, John Robin, 19991128-7937

Plats för verkställan	Datum och klockslag för verkställighet
Misstänkts rum , Majsvägen 12 , Stenhamra	2019-08-29 13:00
Beslutat av	**Verkställt av**
Roseneld, Leonardo	Bark, Pontus Holmberg, Daniel
Ändamål med åtgärden	**Brott**
• Kan antagas ha betydelse för utredningen av brott	0430 - Försök till människorov
Domstol för överklagan	**Beslag taget från**
Solna tingsrätt	Hjerth, John Robin

Föremålspunkter

2019-5000-BG92368-1 Usb-minne (1 st)	Platsbeskrivning Bakom garderob i misstänkts rum.	Status Fastställd Anspråkstagare 0 st.

Produkt : USB-minne

HEMLIG 571

Polisen

Beslagsprotokoll

Kallelse 1 per mejl Kvittens
BRK 190912 XCY787*

Signerat av

Signerat datum

Diarienummer
5000-K789601-19

Verkställande enhet
Polisregion Stockholm, Grova brott 6 PO Sthlm Nord

Handläggande enhet
Polisregion Stockholm, Grova brott 7 PO Sthlm Nord

2019-5000-BG77175

Misstänkt person Hjerth, John Robin, 19991128-7937	
Plats för verkställan Majsvägen 12 , Stenhamra	Datum och klockslag för verkställighet 2019-07-19 07:50
Beslutat av Lejnefors, Erika	Verkställt av Nääs, Brita Eldmalm, Emma
Ändamål med åtgärden • Kan antagas ha betydelse för utredningen av brott	Brott 0430 - Försök till människorov
Domstol för överklagan Solna tingsrätt	Beslag taget från Hjerth, John Robin

Föremålspunkter

2019-5000-BG77175-1 Personbil (1 st)	Platsbeskrivning Påträffades utanför bostaden.	Status Annat avslut
		Anspråkstagare 1 st.

Typ av skylt :	Normal svensk skylt	Registreringsnummer :	XCY787
Tillgripen :	Nej	Låst :	Ja
Efterlyst i EF :	Nej		
Anteckningar:	Bilnyckeln finns med bilen.		

HEMLIG 572

Polisen

Protokoll över husrannsakan

Signerat av
Fredrik Heidenberg
Signerat datum
2019-07-25

Enhet
Polisregion Stockholm, Grova brott 6 PO Sthlm Nord

Diarienummer
5000-K789601-19

Aktuell status
Verkställd

Misstänkt person
Hjerth, John Robin

Grunduppgifter för tvångsmedlet

Plats för verkställan	Datum och tid för verkställighet
Majsvägen 12 , Stenhamra	2019-07-25 10:30
Husrannsakan sker hos misstänkt	**Personen hos vilken husrannsakan gjordes var närvarande**
Ja	Nej
Beslutat av	**Verkställt av**
Roseneld, Leonardo	Bark, Pontus
Ändamål med åtgärden	**Brott**
• Utröna omständigheter som kan ha betydelse för utredning om brott • Eftersökande av föremål som är underkastad beslag	0430 - Försök till människorov

Omfattning/direktiv

Fritext: Syften: Eftersöka föremål som är underkastat beslag/förvar, Utröna omständigheter som kan ha betydelse för utredning av brott, Annat (ange i fritext): Eftersöka klädesplagg som den misstänkte haft på sig vid gärningen samt eventuellt lastnät.Kompletterande uppgifter: Husrannsakan skall genomföras på Majsvägen 12 i Stenhamra. Detta beslut gäller hela huset, även andra familjemedlemmars utrymmen i det gemensamma hemmet, inklusive biutrymmen och förråd. Får ej genomföras mellan kl. 21-06.

Övriga närvarande vid åtgärden
Robins pappa Stefan och Robins bror Alexander.

Övriga uppgifter om verkställighet
Inga beslag gjordes

Beslag

Nej

Åtgärder

Polisen

Protokoll över husrannsakan

Signerat av
Fredrik Heidenberg
Signerat datum
2019-07-25

Enhet
Polisregion Stockholm, Grova brott 6 PO Sthlm Nord

Diarienummer
5000-K789601-19

Underrättelser m.m.

Händelse	Utfört av	Datum
Beslut fattat av Leonardo Roseneld.	Fredrik Heidenberg	2019-07-24 13:50
Signerat	Fredrik Heidenberg	2019-07-25 13:33
Verkställd av Pontus Bark den 2019-07-25 10:30.	Fredrik Heidenberg	2019-07-25 13:33
Signerad	Fredrik Heidenberg	2019-07-25 13:33

Polisen

Beslagsprotokoll

2019-5000-BG80379

Signerat av

Signerat datum

Diarienummer
5000-K789601-19

Verkställande enhet
Polisregion Stockholm, Grova brott 6 PO Sthlm Nord

Handläggande enhet
Polisregion Stockholm, Grova brott 7 PO Sthlm Nord

Misstänkt person	
Plats för verkställan OKQ8 SKÅ , OKQ8 SKÅ, Färentunavägen 105 , Skå	Datum och klockslag för verkställighet 2019-07-29 12:30
Beslutat av Roseneld, Leonardo	Verkställt av Holmberg, Daniel
Ändamål med åtgärden • Kan antagas ha betydelse för utredningen av brott	Brott 0430 - Försök till människorov
Domstol för överklagan Solna tingsrätt	Beslag taget från Okq8 Ek. För.

Föremålspunkter		
2019-5000-BG80379-1 Hårddisk (1 st) Fabrikat : Seagate Anteckningar: 500 Gbytes	Platsbeskrivning Togs ut från datorlådan som var kopplad till övervakningskamerorna.	Status Hävd Anspråkstagare 1 st.
2019-5000-BG80379-2 Hårddisk (1 st) Fabrikat : Seagate Anteckningar: 2000GB	Platsbeskrivning Togs ut från datorlådan som var kopplad till övervakningskamerorna.	Status Hävd Anspråkstagare 1 st.

Polisen

Bilaga - Skäligen misstänkt

Enhet
Polisregion Stockholm, Grova brott 7 PO Sthlm Nord

Diarienr
5000-K789601-19
m.fl.

Skäligen misstänkt person	Identifierad	Kontrollsätt	Personnr
Säbb Hjerth, John Robin	Ja	Passbild i RES	19991128-7937

Misstankeuppgift

Rubricering

Händelse inträffad
2019-05-24 :

Brottskod(Misstanke)

Brottsplatsadress
Majsvägen 12

Områdeskod
23K0300253250310

Brottsmisstankenr
POD50-BM2019-718344042-3R

Diarienr
5000-K802545-19

Status	Brottskod	Brottsbeskrivning
FU/Utredning pågår	1608	Barnpornografibrott, internetrelaterat

Delgiven information om förenklad delgivning vid ett personligt möte genom att skriftlig information överlämnats
- -

Underrättelse om misstanke
- -

Beslutsdatum misstankebeslut	Beslutsfattare misstankebeslut
2019-07-19	Roseneld, Leonardo

Misstankeuppgift

Rubricering

Händelse inträffad
2019-06-26 15:20

Brottskod(Misstanke)

Brottsplatsadress
Mälarvyn

Områdeskod
23K0100253220270

Brottsmisstankenr
POD50-BM2019-728374701-36

Diarienr
5000-K789601-19

Status	Brottskod	Brottsbeskrivning
FU/Utredning pågår	0430	Försök till människorov

Delgiven information om förenklad delgivning vid ett personligt möte genom att skriftlig information överlämnats
- -

Underrättelse om misstanke
- -

Beslutsdatum misstankebeslut	Beslutsfattare misstankebeslut
2019-07-18	Lejnefors, Erika

Polisen

HEMLIG

Underrättelse/Delgivning jml RB 23:18a

Enhet
Polisregion Stockholm, Grova brott 7 PO Sthlm Nord

Ärende

Diarienr
5000-K789601-19
5000-K802545-19

Handläggare
Bark, Pontus

Gärning
Försök till människorov m.m

Berörd person

Personnr	Efternamn	Förnamn
19991128-7937	Hjerth	John Robin

Underrättelse utsänd	Yttrande senast	Underrättelse slutförd	Delgiven info. om ev. förenklad delgivning
2019-09-03	2019-09-17	2019-09-18	

Underrättelsesätt

Notering

Resultat av underrättelsen/delgivningen
Ej erinran

Försvarare

Namn
Karl Harling

Underrättelse utsänd	Yttrande senast	Underrättelse slutförd
2019-09-03	2019-09-17	2019-09-18

Underrättelsesätt

Notering
Ytterligare material tillkommer i utredningen och överenskommelse har gjorts med försvarare om partiell delgivning.
2019-09-11 levereras FUP till misstänkt i sin helhet.

Resultat av underrättelsen/delgivningen
Ej erinran